



แผนพัฒนาจังหวัดมหาสารคาม

พ.ศ. ๒๕๖๑ – ๒๕๖๔

สำนักงานจังหวัดมหาสารคาม

กลุ่มงานยุทธศาสตร์และข้อมูลเพื่อการพัฒนาจังหวัด

โทร / ๐๔๓-๗๗๗๓๒๐

โทรสาร / ๐๔๓-๗๗๗๔๙๒

(ฉบับทบทวน พ.ศ. ๒๕๖๒)

สารบัญ

หน้า

องค์ประกอบแผนพัฒนาจังหวัด (พ.ศ. ๒๕๖๑ - ๒๕๖๔)

๑ ข้อมูลเพื่อการพัฒนาจังหวัดมหาสารคาม	๑
๑.๑ สภาพทั่วไปและสถานการณ์การพัฒนาจังหวัดมหาสารคาม	๑
๑) ข้อมูลด้านกายภาพ	๑
๒) ข้อมูลด้านเศรษฐกิจ	๕
๓) ข้อมูลด้านสังคมและความมั่นคง	๑๕
๔) ข้อมูลด้านทรัพยากรธรรมชาติและสิ่งแวดล้อม	๑๙
๑.๒ ประเด็นปัญหาและความต้องการเชิงพื้นที่	๒๓
๑.๓ ผลการพัฒนาและแก้ไขปัญหาจังหวัดมหาสารคามในช่วงที่ผ่านมา	๒๔
๒ ประเด็นการพัฒนา	๓๙
๒.๑ บทวิเคราะห์ศักยภาพจังหวัดมหาสารคาม	๓๙
๒.๒ เป้าหมายการพัฒนาจังหวัดมหาสารคาม	๔๑
๒.๓ ตัวชี้วัดความสำเร็จตามเป้าหมายการพัฒนาจังหวัดมหาสารคาม	๔๑
๒.๔ ประเด็นการพัฒนาจังหวัดมหาสารคาม	๔๑
๓ แบบสรุปบัญชีรายการจุดโครงการ [แบบ จ.๑ (กรณีจังหวัด)]	
๓.๑ ประเด็นการพัฒนาที่ ๑ : ปรับโครงสร้างการผลิตด้านการเกษตรให้เอื้อต่อการผลิตสินค้าเกษตรและอาหารคุณภาพ	๔๘
แผนงานที่ ๑ ส่งเสริมปัจจัยการผลิตเพื่อการเกษตร	๔๘
แผนงานที่ ๒ ส่งเสริมการผลิตสินค้าเกษตรปลอดภัยและได้มาตรฐาน	๖๒
แผนงานที่ ๓ เสริมสร้างความเข้มแข็งและศักยภาพให้แก่เกษตรกร กลุ่มเกษตรกร และกลุ่มสหกรณ์การเกษตร	๖๓
๓.๒ ประเด็นการพัฒนาที่ ๒ : ส่งเสริมการค้า การลงทุน การท่องเที่ยวเชิงสร้างสรรค์ และวัฒนธรรม เป็นมิตรกับสิ่งแวดล้อม	๖๔
แผนงานที่ ๔ พัฒนาโครงสร้างพื้นฐาน	๖๔
แผนงานที่ ๕ ส่งเสริมการตลาด พัฒนาผลิตภาพการผลิตและพัฒนาผลิตภัณฑ์ให้มีคุณภาพได้มาตรฐาน	๑๑๕
แผนงานที่ ๖ ส่งเสริมการท่องเที่ยวเชิงประวัติศาสตร์ ศาสนา และวัฒนธรรม	๑๑๖
แผนงานที่ ๗ ป้องกันแก้ไขปัญหาสิ่งแวดล้อมและส่งเสริม อนุรักษ์ ป่าไม้ ทรัพยากรธรรมชาติอย่างเป็นระบบ	๑๑๗

สารบัญ (ต่อ)

	หน้า
๓.๓ ประเด็นการพัฒนาด้านที่ ๓ : ส่งเสริมและพัฒนาการจัดการศึกษาเพื่อยกระดับ สู่การเป็นศูนย์กลางบริการทางการศึกษาและวัฒนธรรม ของภาคตะวันออกเฉียงเหนือ	๑๒๐
แผนงานที่ ๘ บูรณาการพัฒนาคุณภาพการเรียนรู้ การวิจัย และการสร้างองค์ความรู้ ทั้งระบบ	๑๒๐
แผนงานที่ ๙ ส่งเสริมการบริการทางวิชาการ วิจัยและพัฒนาทำนุบำรุงศาสนา ศิลปวัฒนธรรมสู่ชุมชน	๑๒๐
แผนงานที่ ๑๐ พัฒนาเครือข่ายสถาบันการศึกษาเพื่อนำไปสู่การเป็นศูนย์กลาง บริการทางการศึกษา ศาสนา และวัฒนธรรม	-
๓.๔ ประเด็นการพัฒนาด้านที่ ๔ : พัฒนาคุณภาพชีวิตของประชาชน สู้สังคมไร้พรมแดน เทิดทูนสถาบันของชาติ เอื้ออาทรและสมานฉันท์	๑๒๕
แผนงานที่ ๑๑ ส่งเสริมการมีส่วนร่วมในการพัฒนาคุณภาพชีวิต	๑๒๕
แผนงานที่ ๑๒ พัฒนาทักษะฝีมือแรงงานเพื่อความมั่นคงทางอาชีพ	๑๒๖
แผนงานที่ ๑๓ เสริมสร้างความมั่นคง และความปลอดภัยในชีวิตและทรัพย์สิน	๑๒๗
ค่าใช้จ่ายในการบริหารงานจังหวัดแบบบูรณาการ	๑๒๘
สรุปโครงการแบบย่อ (Project idea)	
ประเด็นการพัฒนาด้านที่ ๑	
๑. โครงการส่งเสริมการผลิตพืชเศรษฐกิจของจังหวัด	๑๒๙
๒. โครงการผลิตสินค้าเกษตรปลอดภัย	๑๓๒
๓. โครงการสร้างความเข้มแข็งให้กับภาคการเกษตร	๑๓๕
๔. โครงการพัฒนาปรับปรุงแหล่งน้ำเพื่อการเกษตร/อุปโภคบริโภค	๑๓๘
ประเด็นการพัฒนาด้านที่ ๒	
๑. โครงการพัฒนาผลิตภัณฑ์ OTOP และการตลาด	๑๔๐
๒. โครงการเปิดบ้านมหาสารคาม	๑๔๓
๓. โครงการรักษาสีสิ่งแวดล้อม	๑๔๖
๔. โครงการปรับปรุงเส้นทางคมนาคมขนส่ง	๑๔๘
๕. โครงการป้องกันแก้ไขปัญหาน้ำท่วม	๑๕๐
ประเด็นการพัฒนาด้านที่ ๓	
๑. โครงการส่งเสริมการจัดการเรียนการสอนให้มีคุณภาพตามเกณฑ์มาตรฐาน	๑๕๒
๒. โครงการบริการทางการศึกษาสู่ชุมชน	๑๕๕
ประเด็นการพัฒนาด้านที่ ๔	
๑. โครงการส่งเสริมความเข้มแข็งให้ชุมชนและพัฒนาเศรษฐกิจฐานราก	๑๕๘
๒. โครงการส่งเสริมอาชีพ	๑๖๑
๓. โครงการเสริมสร้างความมั่นคง	๑๖๓
๔. โครงการเมืองปลอดภัย	๑๖๗

สารบัญ (ต่อ)

หน้า

ภาคผนวก

ภาคผนวก ก. รายการตรวจสอบการดำเนินการตามพระราชกฤษฎีกาว่าด้วยการบริหารงานจังหวัด และกลุ่มจังหวัดแบบบูรณาการ พ.ศ. ๒๕๕๑	๑๖๙
ภาคผนวก ข. สรุปผลการทบทวนแผนพัฒนาจังหวัด	๑๗๐
ภาคผนวก ค. บัญชีโครงการพัฒนาและปรับปรุงแหล่งน้ำเพื่อการเกษตร/อุปโภคบริโภค และโครงการปรับปรุงเส้นทางคมนาคมขนส่ง ตามแผนพัฒนาจังหวัด (พ.ศ. ๒๕๖๑ - ๒๕๖๔)	๑๗๑

องค์ประกอบแผนพัฒนาจังหวัดมหาสารคาม (พ.ศ. ๒๕๖๑ - ๒๕๖๔)

๑. ข้อมูลเพื่อการพัฒนาจังหวัดมหาสารคาม

๑.๑ สภาพทั่วไปและสถานการณ์การพัฒนาจังหวัดมหาสารคาม

๑) ด้านกายภาพ

๑.๑) ที่ตั้งและขนาด

จังหวัดตั้งอยู่บริเวณตอนกลางของภาคตะวันออกเฉียงเหนือ มีพื้นที่ ๕,๒๙๑.๖๘๓ ตารางกิโลเมตร หรือ ๓,๓๐๗,๓๐๑.๘๗๕ ไร่ มีพื้นที่เป็นลำดับที่ ๑๕ ของภาคและเป็นลำดับที่ ๔๒ ของประเทศไทย มีอาณาเขตติดต่อกับจังหวัดใกล้เคียง ดังนี้ ทางทิศเหนือติดต่อกับจังหวัดขอนแก่น และจังหวัดกาฬสินธุ์ ทิศใต้ติดต่อกับจังหวัดสุรินทร์และจังหวัดบุรีรัมย์ ทิศตะวันออกติดต่อกับจังหวัดกาฬสินธุ์ และจังหวัดร้อยเอ็ด ทิศตะวันตกติดต่อกับจังหวัดขอนแก่น และจังหวัดบุรีรัมย์

๑.๒) ลักษณะภูมิประเทศ

จังหวัดมหาสารคาม เป็นพื้นที่ค่อนข้างราบเรียบถึงลูกคลื่นลอนลาด พื้นที่โดยทั่วไปมีความสูงจากระดับน้ำทะเลประมาณ ๑๓๐ - ๒๓๐ เมตร ด้านทิศตะวันตกและทิศเหนือเป็นที่สูงในเขตอำเภอกุสุมาลย์ อำเภอยางสีสุราช และอำเภอกันทรวิชัย ครอบคลุมพื้นที่ ประมาณครึ่งหนึ่งของพื้นที่จังหวัด และค่อย ๆ ลาดเทมาทางทิศตะวันออกและทิศใต้มีลำน้ำสำคัญสายหลักไหลผ่าน ได้แก่ ลำน้ำชี

๑.๓) สภาพภูมิอากาศ

มีลักษณะฝนตกสลับกับอากาศแห้ง (Wet and dry climate) มีปริมาณน้ำฝนเฉลี่ยต่อปี อยู่ที่ประมาณ ๑๑๘ มิลลิเมตร/ปี อุณหภูมิเฉลี่ยตลอดปีอยู่ที่ประมาณ ๒๗.๙๘ องศาเซลเซียส ในช่วงเดือนเมษายนของทุกปี จังหวัดจะมีอุณหภูมิสูงสุดเฉลี่ยประมาณ ๓๙ องศาเซลเซียส ส่วนอุณหภูมิต่ำสุดวัดได้ในช่วงเดือนมกราคม อยู่ที่ประมาณ ๑๕ องศาเซลเซียส อุณหภูมิเฉลี่ยตลอดทั้งปีอยู่ที่ประมาณ ๒๗ องศาเซลเซียส จังหวัดมีฤดูกาลต่างๆ แบ่งเป็น ๓ ฤดู คือ ฤดูร้อน เริ่มตั้งแต่เดือนมีนาคมไปจนถึงเดือนมิถุนายน ฤดูฝนเริ่มตั้งแต่กรกฎาคมไปจนถึงเดือนตุลาคม และฤดูหนาวเริ่มตั้งแต่เดือนพฤศจิกายนไปจนถึงเดือนกุมภาพันธ์

๑.๔) การปกครองและประชากร

๑.๔.๑) เขตปกครอง

จังหวัดแบ่งเขตการปกครอง ออกเป็นอำเภอ ๑๓ อำเภอ องค์การบริหารส่วนตำบล ๑๒๓ แห่ง เทศบาลเมือง ๑ แห่ง เทศบาลตำบล ๑๘ แห่ง และหมู่บ้าน ๑,๙๔๔ หมู่บ้าน โดยอำเภอที่มีพื้นที่มากที่สุด คือ อำเภอกุสุมาลย์ (๘๒๗.๘๗๖) รองลงมาคือ อำเภอบรบือ (๖๘๑.๖๒๒) อำเภวาปีพทุม (๖๐๕.๗๗๔) และอำเภอเมืองมหาสารคาม (๕๕๖.๖๙๗) ตามลำดับ

๑.๔.๒) ประชากร

ข้อมูลกรมการปกครอง (๓๑ ธันวาคม ๒๕๕๙) พบว่า จังหวัดมีประชากรทั้งสิ้น ๙๖๓,๔๘๔ คน เป็นชาย ๔๗๒,๙๗๒ คน และหญิง ๔๙๐,๕๑๒ คน คร่าวเรือนทั้งสิ้น ๒๘๗,๐๖๕ คร่าวเรือนอำเภอที่มีประชากรมากที่สุดคือ อำเภอกุสุมาลย์ จำนวน ๑๑๐,๙๓๕ คน อันดับสองคือ อำเภวาปีพทุม จำนวน ๑๐๙,๒๓๙ คน อันดับสามคือ อำเภอบรบือ จำนวน ๑๐๒,๙๙๙ คน และอันดับสี่คือ อำเภอเมืองมหาสารคาม จำนวน ๑๐๐,๘๙๐ คน ตามลำดับ

๑.๕) การบริหารราชการในพื้นที่

จำแนกการบริหารราชการในพื้นที่ออกเป็น ดังนี้

๑.๕.๑) ราชการบริหารส่วนภูมิภาคสังกัดกระทรวง ทบวง กรมอื่นๆ จำนวน ๓๔

หน่วยงาน

๑.๕.๒) ราชการบริหารส่วนกลาง จำนวน ๓๙ หน่วยงาน

๑.๕.๓) ราชการบริหารส่วนท้องถิ่น มี ๓ รูปแบบ คือ

๑.๕.๓.๑) องค์การบริหารส่วนจังหวัด ๑ แห่ง

๑.๕.๓.๒) เทศบาลเมือง ๑ แห่ง

๑.๕.๓.๓) เทศบาลตำบล ๑๘ แห่ง

๑.๕.๓.๔) องค์การบริหารส่วนตำบล ๑๒๓ แห่ง

๑.๕.๔) ส่วนราชการไม่สังกัดสำนักนายกรัฐมนตรี กระทรวงหรือทบวง ๗

หน่วยงาน

๑.๕.๕) หน่วยงานรัฐวิสาหกิจ จำนวน ๑๐ หน่วยงาน

๑.๕.๖) องค์การอิสระ จำนวน ๗ หน่วยงาน

๑.๕.๗) หน่วยงานเอกชน จำนวน ๑๑ หน่วยงาน

๑.๖) โครงสร้างพื้นฐาน

๑.๖.๑) การใช้ไฟฟ้า

ผลการสำรวจข้อมูลจำนวนผู้ใช้ไฟฟ้าและการจำหน่ายกระแสไฟฟ้าจำแนกตามประเภทต่าง ๆ เมื่อปี พ.ศ. ๒๕๖๐ ของจังหวัดมหาสารคาม พบว่า

(๑) จำนวนผู้ใช้ไฟฟ้า ทั้งสิ้น ๒๘๔,๓๖๗ ราย โดยอำเภอที่มีจำนวนผู้ใช้ไฟฟ้ามากที่สุดอันดับแรก คือ อำเภอเมืองมหาสารคาม เท่ากับ ๙๐,๒๕๖ ราย รองลงมาได้แก่ อำเภอพยัคฆภูมิพิสัย เท่ากับ ๔๙,๘๓๕ ราย อันดับสาม ได้แก่ อำเภอบรบือ เท่ากับ ๔๒,๓๐๖ ราย

(๒) การจำหน่ายกระแสไฟฟ้า (วัดต์/ชั่วโมง) จากสถิติของการไฟฟ้าส่วนภูมิภาค จังหวัดมหาสารคามเมื่อปี พ.ศ. ๒๕๖๐ พบว่า จังหวัดได้จำหน่ายกระแสไฟฟ้าให้ส่วนต่าง ๆ ได้แก่ ที่อยู่อาศัย สถานธุรกิจ และอุตสาหกรรม สถานที่ราชการและสาธารณะ และอื่น ๆ รวมทั้งสิ้น ๖๑๗,๕๖๕,๖๑๗.๒๒ วัดต์/ชั่วโมง

ทั้งนี้ การไฟฟ้าส่วนภูมิภาคจังหวัดมหาสารคาม ได้ทำการจำหน่ายกระแสไฟฟ้าให้กับสถานธุรกิจและอุตสาหกรรม มากที่สุด เท่ากับ ๓๔๕,๒๙๓,๙๙๗.๙๗ วัดต์/ชั่วโมง อันดับสอง ได้แก่ ที่อยู่อาศัย เท่ากับ ๒๖๐,๔๓๔,๓๗๕.๔๑ วัดต์/ชั่วโมง อันดับสาม ได้แก่ สถานที่ราชการและสาธารณะ เท่ากับ ๖,๗๑๘,๑๕๐.๔๘ วัดต์/ชั่วโมง โดยมีการจำหน่ายกระแสไฟฟ้าให้กับผู้ใช้หรือสถานที่ต่างๆ ประเภทอื่นๆ เท่ากับ ๕,๑๑๙,๐๙๓.๓๓ วัดต์/ชั่วโมง

(ข้อมูลจาก การไฟฟ้าส่วนภูมิภาคจังหวัดมหาสารคาม : ตุลาคม ๒๕๖๐)

๑.๖.๒) ประปา

จังหวัดมีพื้นที่ให้บริการน้ำประปารวมทั้งสิ้น ๗ อำเภอ ได้แก่ อำเภอเมืองมหาสารคาม อำเภอกันทรวิชัย อำเภอโกสุมพิสัย อำเภอบรบือ อำเภอกุตุรง อำเภอพยัคฆภูมิพิสัย และอำเภอนาโพธิ์ จำแนกการให้บริการออกเป็น ๒ สาขา คือ

๑) การประปาส่วนภูมิภาค สาขามหาสารคาม มีพื้นที่ให้บริการน้ำประปา ๕ อำเภอ ประกอบด้วย

๑.๑) อำเภอเมืองมหาสารคาม ให้บริการพื้นที่ เทศบาลเมืองมหาสารคาม , เทศบาลตำบลแวงน่าง , อบต.แก้ง , อบต.แก้งเลิงจาน , อบต.เขวา , อบต.ท่าสองคอน , อบต.แก้ง , อบต.แวงน่าง , อบต.หนองกุง , อบต.หนองโน , อบต.หนองปลิง , และ อบต.ห้วยแอ่ง

๑.๒) อำเภอกันทรวิชัย ให้บริการพื้นที่ เทศบาลตำบลขามเรียง , เทศบาลตำบลโคกพระ , เทศบาลตำบลท่าขอนยาง , อบต.ขามเฒ่าพัฒนา , อบต.คันธารราษฎร์ , อบต.โคกพระ , อบต.ศรีสุข และ อบต.มะค่า

๑.๓) อำเภอโกสุมพิสัย ให้บริการพื้นที่ เทศบาลตำบลหัวขวาง และ อบต.หัวขวาง

๑.๔) อำเภอบรบือ ให้บริการพื้นที่ เทศบาลตำบลบรบือ , อบต.โนนราษี , อบต.บรบือ , อบต.บ่อใหญ่ , อบต.หนองสิม , อบต.หนองโก , อบต.หนองจิก และ อบต.กุดรัง (อำเภอ กุดรัง)

๒) การประสานส่วนภูมิภาคพศกภูมิพิสัย มีพื้นที่รับผิดชอบในการให้บริการน้ำประปา ๒ อำเภอ คือ อำเภอพยัคฆภูมิพิสัย และอำเภอลำปุม

๑.๖.๓) การบริการโทรศัพท์

จากผลสำรวจการให้บริการโทรศัพท์ภายในจังหวัดมหาสารคาม ปรากฏตาราง ๑ ดังนี้
ตาราง ๑ ตารางสำรวจการให้บริการโทรศัพท์ภายในจังหวัดมหาสารคาม

รายการ	๒๕๕๕ (๒๐๑๒)	๒๕๕๖ (๒๐๑๓)	๒๕๕๗ (๒๐๑๔)
เลขหมายโทรศัพท์			
บริษัท ทีโอที จำกัด (มหาชน)	๓๗,๖๓๑	๓๗,๘๐๕	๓๗,๑๐๖
บริษัท สัมปทาน	๖,๐๑๘	๕,๙๒๓	๕,๙๒๓
เลขหมายโทรศัพท์ที่มีผู้เช่า			
บริษัท ทีโอที จำกัด (มหาชน)	๒๗,๕๒๔	๒๖,๖๖๙	๒๕,๐๕๒
ธุรกิจ	๑,๒๔๗	๑,๒๔๓	๑,๒๑๗
บ้านพัก	๒๑,๒๕๘	๒๐,๗๑๘	๑๙,๓๖๔
ราชการ	๒,๘๐๐	๒,๗๕๙	๒,๗๔๓
บริษัท ทีโอที จำกัด (มหาชน)	๑๙๔	๑๙๕	๑๙๔
โทรศัพท์สาธารณะ	๒,๐๒๕	๑,๗๐๓	๑,๔๙๒
บริษัท สัมปทาน	๒,๒๓๑	๑,๙๓๑	๔๒

(ที่มา : บริษัท ทีโอที จำกัด (มหาชน))

๑.๖.๔) คมนาคม

เส้นทางคมนาคมของจังหวัด จำแนกเป็น ถนนสายประธาน ถนนสายหลัก และถนนสายรอง ดังนี้ ถนนสายประธาน ประกอบด้วย

(๑) ทางหลวงแผ่นดินหมายเลข ๒๓ (บ้านไผ่-มหาสารคาม-ร้อยเอ็ด-ยโสธร-อุบลราชธานี) เป็นเส้นทางที่มีความสำคัญในระดับภาค เชื่อมโยงจังหวัดตอนกลางกับจังหวัดตอนล่างของภาคตะวันออกเฉียงเหนือด้านทิศตะวันออก

(๒) ทางหลวงแผ่นดินหมายเลข ๒๓ (ตอนเลี้ยวเมืองด้านตะวันออกและด้านตะวันตก) เป็นระบบถนนวงแหวนของชุมชนเมืองมหาสารคาม เป็นเส้นทางที่แบ่งเบาปริมาณการจราจรของระบบถนนสายหลัก และทำให้การเชื่อมโยงติดต่อของชุมชนภายในจังหวัดมีประสิทธิภาพมากขึ้น และเป็นเส้นทางเลี้ยวเมือง (BY PASS) กรณีไม่ต้องการผ่านชุมชนเมืองมหาสารคาม

(๓) ทางหลวงแผ่นดินหมายเลข ๒๐๘ (มหาสารคาม-โกสุมพิสัย-ท่าพระ เชื่อมโยงกับถนนมิตรภาพจังหวัดขอนแก่น) เชื่อมโยงระหว่างจังหวัดมหาสารคาม กับจังหวัดขอนแก่น ผ่านอำเภอโกสุมพิสัย เทศบาลตำบลท่าพระ และบรรจบกับทางหลวงแผ่นดินหมายเลข ๒ (ถนนมิตรภาพ) ปัจจุบันได้รับจัดสรรงบประมาณจาก กระทรวง กรม ดำเนินการก่อสร้างขยายเส้นทางจาก ๒ ช่องจราจร เป็น ๔ ช่องจราจร ตลอดเส้นทางจราจรแล้ว

(๔) ทางหลวงแผ่นดินหมายเลข ๒๑๓ (มหาสารคาม-กันทรวิชัย-กาฬสินธุ์) เชื่อมโยงระหว่างจังหวัดมหาสารคาม กับจังหวัดกาฬสินธุ์ ผ่านอำเภอกันทรวิชัย อำเภอยางตลาด จังหวัดกาฬสินธุ์

(๕) ทางหลวงแผ่นดินหมายเลข ๒๑๙ (บรบือ-นาเชือก-พยัคฆภูมิพิสัย-บุรีรัมย์) เชื่อมโยงระหว่างจังหวัดมหาสารคาม กับจังหวัดบุรีรัมย์ และจังหวัดสุรินทร์ ซึ่งเป็นจังหวัดทางตอนใต้ของภาคตะวันออกเฉียงเหนือ

ถนนสายหลัก เป็นเส้นทางที่เชื่อมโยงระหว่างเส้นทางหลักและถนนสายรองภายในจังหวัดมหาสารคาม ให้สามารถติดต่อกันได้อย่างมีประสิทธิภาพ และมีบทบาทในการแบ่งเบาปริมาณการจราจรของระบบถนนประธานและทำหน้าที่การเชื่อมโยงติดต่อระหว่างชุมชนสำคัญของจังหวัด ประกอบด้วย

๑) ทางหลวงแผ่นดินหมายเลข ๒๐๔๐ (อำเภอเมืองมหาสารคาม - อำเภอนาเชือก) ๒) ทางหลวงแผ่นดินหมายเลข ๒๐๔๕ (อำเภอนาเชือก - อำเภอพยัคฆภูมิพิสัย - จังหวัดบุรีรัมย์) ๓) ทางหลวงแผ่นดินหมายเลข ๒๐๙ (สายขอนแก่น - เชียงยืน - กาฬสินธุ์) ๔) ทางหลวงแผ่นดินหมายเลข ๒๐๒ (สายพยัคฆภูมิพิสัย - พุทไธสง - สุวรรณภูมิ) ๕) ทางหลวงแผ่นดินหมายเลข ๒๒๓๗ (สายโกสุมพิสัย - เชียงยืน) ๖) ทางหลวงแผ่นดินหมายเลข ๒๑๕๒ (สายเชียงยืน - ชื่นชม - กระนวน) ๗) ทางหลวงแผ่นดินหมายเลข ๒๓๐๐ (สายโกสุมพิสัย - กุดรัง) ๘) ทางหลวงแผ่นดินหมายเลข ๒๓๒๒ (สายโกสุมพิสัย - กุดรัง - บรบือ - นาตูน) ๙) ทางหลวงแผ่นดินหมายเลข ๒๐๖๓ (สายบรบือ - วาปีปทุม) ๑๐) ทางหลวงแผ่นดินหมายเลข ๒๓๘๑ (สายนาเชือก - นาตูน) ๑๑) ทางหลวงแผ่นดินหมายเลข ๒๑๑๘ (สายกันทรวิชัย - เชียงยืน) ๑๒) ทางหลวงแผ่นดินหมายเลข ๒๓๘๐ (สายมหาสารคาม - แกดคำ)

ถนนสายรอง ประกอบด้วย ทางหลวงท้องถิ่นและทางหลวงชนบท เป็นระบบถนนที่เชื่อมโยงติดต่อระหว่างชุมชนศูนย์กลางชนบทและพื้นที่ชนบท เป็นเส้นทางที่นำผลผลิตจากพื้นที่เกษตรกรรมมายังตลาด ที่เป็นชุมชนศูนย์กลางของพื้นที่และการกระจายสินค้า ตลอดจนการบริการต่างๆ ไปสู่พื้นที่โดยรอบและมีบทบาทในการแบ่งเบาปริมาณการจราจรของระบบถนนประธานและทำหน้าที่เชื่อมโยงติดต่อระหว่างชุมชนสำคัญของจังหวัด

๒) ด้านเศรษฐกิจ

๒.๑) ผลิตภัณฑ์มวลรวมจังหวัด

จากตัวเลขประมาณการของสำนักงานคณะกรรมการพัฒนาการเศรษฐกิจและสังคมแห่งชาติ (แบบ TOP Down) พบว่า สถิติมูลค่าผลิตภัณฑ์มวลรวมจังหวัดปี ๒๕๕๘ เท่ากับ ๔๗,๓๕๕ ล้านบาท คิดเป็นสัดส่วนต่อภาคตะวันออกเฉียงเหนือ ร้อยละ ๓.๕๗ และต่อกลุ่มภาคตะวันออกเฉียงเหนือตอนกลาง ร้อยละ ๑๓.๘ รายได้เฉลี่ยต่อคน/ปี จำนวน ๕๗,๐๖๙ บาท โดยจำแนกได้ว่า ในภาคการเกษตรมีค่าผลิตภัณฑ์มวลรวม จำนวน ๑๑,๒๗๐ ล้านบาท ในขณะที่ผลิตภัณฑ์มวลรวมภาคนอกการเกษตรมีจำนวน ๓๖,๐๘๕ ล้านบาท ทั้งนี้ มีสาขาย่อยที่มีจำนวนสูงสุด ได้แก่ สาขาการศึกษา จำนวน ๑๐,๔๘๙ ล้านบาท และสาขาอุตสาหกรรม จำนวน ๔,๘๔๐ ล้านบาท โดยเปรียบเทียบแนวโน้มข้อมูล ๓ ย้อนหลัง ปรากฏตามภาพประกอบ

ภาพประกอบ เปรียบเทียบผลิตภัณฑ์มวลรวมจังหวัดมหาสารคาม ระหว่างปี ๒๕๕๖ – ๒๕๕๘ (ล้านบาท)

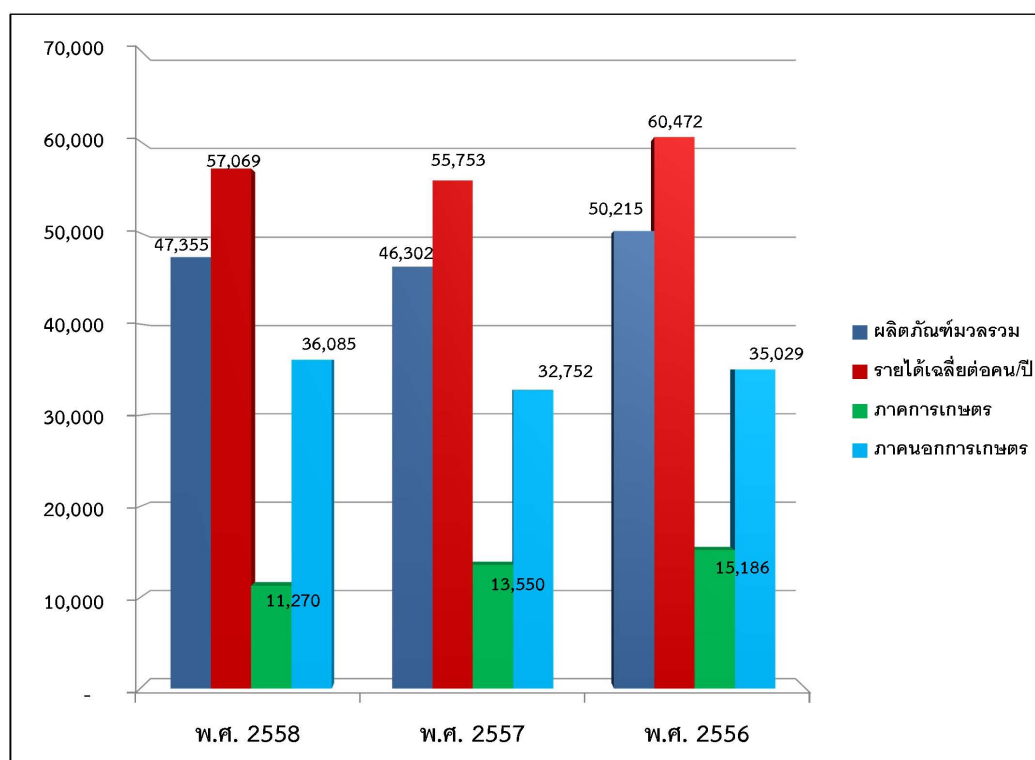

๒.๒) ด้านการเกษตรกรรม

จังหวัดมหาสารคามมีพื้นที่ทั้งหมด ๓,๓๐๗,๓๐๑.๘๗๕ ไร่ และจากสถิติเมื่อปี พ.ศ. ๒๕๕๗ จังหวัดมีพื้นที่ทำการเกษตร จำนวน ๒,๘๑๗,๘๕๕ ไร่ คิดเป็นร้อยละ ๘๕.๒๐ ของพื้นที่จังหวัด โดยมีพืชเศรษฐกิจหลักที่สำคัญ ได้แก่ ข้าวนาปี อ้อยโรงงาน และมันสำปะหลัง และปีเพาะปลูกในรอบปี ๒๕๕๙ พบว่า มีพื้นที่ปลูกข้าว จำนวน ๒,๐๗๐,๖๕๕ ไร่ มีผลผลิต ๘๓๒,๖๑๗ ตัน มูลค่า ๗,๙๓๔.๘๔ ล้านบาท มันสำปะหลัง ๑๓๑,๓๒๕ ไร่ มีผลผลิต ๓๒๖,๕๗๘ ตัน มูลค่า ๗๕๑.๑๓ ล้านบาท และอ้อยโรงงาน ๑๒๕,๐๙๖ ไร่ มีผลผลิต ๑,๓๗๒,๑๓๓ ตัน มูลค่า ๑,๒๐๗.๔๘ ล้านบาท ปรากฏตามตาราง

ตารางที่ ๒ แสดงเนื้อที่ปลูกข้าวนาปี เนื้อที่เก็บเกี่ยว ผลผลิต ผลผลิตเฉลี่ยต่อไร่ และมูลค่าผลผลิต จำแนกเป็นรายอำเภอ ปีการเพาะปลูก ๒๕๕๙/๒๕๖๐

อำเภอ	ข้าวนาปี				
	เนื้อที่เพาะปลูก (ไร่)	เนื้อที่เก็บเกี่ยว (ไร่)	ผลผลิต (ตัน)	ผลผลิตเฉลี่ยต่อไร่ (กก.)	มูลค่า (ล้านบาท)
รวมยอด	๒,๐๗๐,๖๕๕	๑,๙๕๔,๐๖๕	๘๓๒,๖๑๗	๔๒๖	๗,๙๓๔.๘๔
เมืองมหาสารคาม	๑๘๘,๐๘๘	๑๘๔,๐๓๔	๙๐,๒๑๗	๔๙๐	๘๕๙.๗๗
บรบือ	๒๖๖,๒๙๘	๒๖๖,๒๙๘	๑๑๓,๒๐๓	๔๒๕	๑,๐๗๘.๘๒
วาปีปทุม	๒๗๓,๙๘๖	๒๗๑,๘๕๓	๑๒๓,๖๔๑	๔๕๕	๑,๑๗๘.๓๐
โกสุมพิสัย	๒๓๔,๕๑๖	๒๓๒,๒๔๒	๑๐๒,๑๕๐	๔๔๐	๙๗๓.๔๙
กันทรวิชัย	๑๗๑,๖๒๖	๑๖๘,๑๒๑	๗๒,๖๗๒	๔๓๒	๖๙๒.๕๖
พยัคฆภูมิพิสัย	๒๗๗,๘๗๖	๑๗๓,๒๕๒	๔๕,๔๓๐	๒๖๒	๔๓๒.๙๕
เขียงยืน	๑๒๕,๔๗๖	๑๒๕,๔๗๖	๖๒,๕๙๐	๔๙๙	๕๙๖.๔๘
นาเชือก	๑๔๓,๕๔๑	๑๔๓,๕๔๑	๕๗,๕๖๖	๔๐๑	๕๔๘.๖๐
นาคู	๑๑๒,๒๐๔	๑๑๒,๒๐๔	๔๕,๓๓๒	๔๐๔	๔๓๒.๐๑
แกดำ	๗๐,๒๔๕	๗๐,๒๔๕	๓๓,๗๖๕	๔๘๑	๓๒๑.๗๘
ยางสีสุราช	๙๑,๗๕๕	๙๑,๗๕๕	๓๘,๓๘๑	๔๑๘	๓๖๕.๗๗
กุฉีกรัง	๘๓,๕๓๙	๘๓,๕๓๙	๓๔,๕๘๓	๔๑๔	๓๒๙.๕๘
ชื่นชม	๓๑,๕๐๕	๓๑,๕๐๕	๑๓,๐๘๗	๔๑๕	๑๒๔.๗๒

ที่มา : สำนักงานเกษตรจังหวัดมหาสารคาม, ๒๕๖๐

ตารางที่ ๓ แสดงเนื้อที่ปลูกมันสำปะหลัง เนื้อที่เก็บเกี่ยว ผลผลิต ผลผลิตเฉลี่ยต่อไร่ และมูลค่าผลผลิต จำแนกเป็นรายอำเภอ ปีการเพาะปลูก ๒๕๕๙/๒๕๖๐

อำเภอ	มันสำปะหลัง				
	เนื้อที่เพาะปลูก (ไร่)	เนื้อที่เก็บเกี่ยว (ไร่)	ผลผลิต (ตัน)	ผลผลิตเฉลี่ยต่อไร่ (กก.)	มูลค่า (ล้านบาท)
รวมยอด	๑๓๑,๓๒๕	๑๐๖,๓๖๕.๗๕	๓๒๖,๕๗๘	๓,๐๗๐	๗๕๑.๑๓
เมืองมหาสารคาม	๕,๖๔๑	๕,๓๐๔	๑๖,๘๔๐	๓,๑๗๕	๓๘.๗๓
บรบือ	๑๖,๙๑๖	๑๖,๙๑๖	๕๑,๔๒๕	๓,๐๔๐	๑๑๘.๒๘
วาปีปทุม	๑,๓๗๕	๑,๓๗๕	๓,๕๐๙	๒,๕๕๒	๘.๐๗
โกสุมพิสัย	๔๕,๗๒๐	๒๑,๑๑๑.๗๕	๖๕,๗๒๑	๓,๑๑๓	๑๕๑.๑๖
กันทรวิชัย	๑๑๐	๙๖	๓๐๑	๓,๑๓๕	๐.๖๙
พยัคฆภูมิพิสัย	๖๑๓	๖๑๓	๑,๘๔๖	๓,๐๑๒	๔.๒๕
เขียงยืน	๔,๐๗๒	๔,๐๗๒	๑๔,๖๕๙	๓,๖๐๐	๓๓.๗๒
นาเชือก	๑๐,๒๒๘	๑๐,๒๒๘	๓๐,๑๗๓	๒,๙๕๐	๖๙.๔๐
นาคู	๙๖๐	๙๖๐	๓,๐๐๗	๓,๑๓๒	๖.๙๒
แกดำ	๙๕๓	๙๕๓	๓,๐๔๙	๓,๑๙๙	๗.๐๑
ยางสีสุราช	๑,๑๔๖	๑,๑๔๖	๓,๘๑๔	๓,๓๒๘	๘.๗๗
กุฉีกรัง	๔๒,๒๗๗	๔๒,๒๗๗	๑๒๘,๒๖๘	๓,๐๓๔	๒๙๕.๐๒
ชื่นชม	๑,๓๑๔	๑,๓๑๔	๓,๙๖๖	๓,๐๑๘	๙.๑๒

ที่มา : สำนักงานเกษตรจังหวัดมหาสารคาม, ๒๕๖๐

ตารางที่ ๔ แสดงเนื้อที่ปลูกอ้อยโรงงาน เนื้อที่เก็บเกี่ยว ผลผลิต ผลผลิตเฉลี่ยต่อไร่ และมูลค่าผลผลิต จำแนกเป็นรายอำเภอ ปีการเพาะปลูก ๒๕๕๙/๒๕๖๐

อำเภอ	อ้อยโรงงาน				
	เนื้อที่เพาะปลูก (ไร่)	เนื้อที่เก็บเกี่ยว (ไร่)	ผลผลิต (ตัน)	ผลผลิตเฉลี่ยต่อไร่ (กก.)	มูลค่า (ล้านบาท)
รวมยอด	๑๒๕,๐๙๖	๑๒๕,๐๙๖	๑,๓๗๒,๑๓๓	๑๐,๙๖๙	๑,๒๐๗.๔๘
เมืองมหาสารคาม	๒,๔๐๔	๒,๔๐๔	๒๘,๑๙๗	๑๑,๗๒๙	๒๔.๘๑
บรบือ	๒๑,๕๗๗	๒๑,๕๗๗	๒๑๕,๗๗๐	๑๐,๐๐๐	๑๘๙.๘๘
วาปีปทุม	๓๒๕	๓๒๕	๓,๖๐๖	๑๑,๐๙๕	๓.๑๗
โกสุมพิสัย	๔๗,๕๙๖	๔๗,๕๙๖	๔๙๙,๔๒๕	๑๐,๔๙๓	๔๓๙.๔๙
กันทรวิชัย	๒๓๓	๒๓๓	๒,๕๕๐	๑๐,๙๔๕	๒.๒๔
พยัคฆภูมิพิสัย	๒๙๑	๒๙๑	๒,๗๕๑	๙,๔๕๔	๒.๔๒
เชียงยืน	๔,๓๙๑	๔,๓๙๑	๕๕,๓๙๗	๑๒,๖๑๖	๔๘.๗๕
นาเชือก	๙,๓๐๗	๙,๓๐๗	๙๒,๙๙๒	๙,๙๙๒	๘๑.๘๓
นาหว้า	๑,๗๒๖	๑,๗๒๖	๑๙,๓๔๓	๑๑,๒๐๗	๑๗.๐๒
แกดำ	๕๙๗	๕๙๗	๖,๓๐๐	๑๐,๕๕๓	๕.๕๔
ยางสีสุราช	๗๔๗	๗๔๗	๗,๖๓๐	๑๐,๒๑๔	๖.๗๑
กุตุรง	๗,๕๘๙	๗,๕๘๙	๗๗,๔๐๘	๑๐,๒๐๐	๖๘.๑๒
ชื่นชม	๒๘,๓๑๓	๒๘,๓๑๓	๓๖๐,๗๖๔	๑๒,๗๔๒	๓๑๗.๔๗

ที่มา : สำนักงานเกษตรจังหวัดมหาสารคาม, ๒๕๖๐

ตารางที่ ๕ แสดงเนื้อที่เพาะปลูกพืช เนื้อที่เก็บเกี่ยว ผลผลิต ผลผลิตเฉลี่ยต่อไร่ และมูลค่าผลผลิต จำแนกตามชนิดของพืช ปีการเพาะปลูก ๒๕๕๙/๒๕๖๐

ชนิดพืช	เนื้อที่เพาะปลูก (ไร่)	เนื้อที่เก็บเกี่ยว (ไร่)	ผลผลิต (ตัน)	ผลผลิตเฉลี่ยต่อไร่ (กก.)	มูลค่า (ล้านบาท)
ข้าวนาปี	๒,๐๗๐,๖๕๕	๑,๙๕๔,๐๖๕	๘๓๒,๖๑๗	๔๒๖	๗,๙๓๔.๘๔
มันสำปะหลัง	๑๓๑,๓๒๕	๑๐๖,๓๖๕.๗๕	๓๒๖,๕๗๘	๓,๐๗๐	๗๕๓.๑๓
อ้อยโรงงาน	๑๒๕,๐๙๖	๑๒๕,๐๙๖	๑,๓๗๒,๑๓๓	๑๐,๙๖๙	๑,๒๐๗.๔๘
ยางพารา	๑๐๖๗๔	๑๖๔๒	๓๙๖	๒๔๑	๑๐.๕๓
ยูคาลิปตัส	๑๐๓๔๔	๓๖๙	๕๒๕๗	๑๔๒๖๖.๖๑	๖.๒๖
มันแกว	๕๗๘๘	๕๗๘๘	๒๒๘๐๕	๓๙๔๐	๑๘๐.๓๙
ยาสูบ	๑๙๕๐	๑๙๕๐	๕๔๘	๒๘๑	๔๙.๑๖
หม่อน	๑๐๒๓	๔๗๑	๔๐๕	๘๖๐	๒.๖๒
กก	๒๖๘	๒๖๓	๓๑๓	๑๑๙๐	๑.๘๘

ที่มา : สำนักงานเกษตรจังหวัดมหาสารคาม, ๒๕๖๐

ตารางที่ ๖ แสดงเนื้อที่เพาะปลูกพืชข้าวนาปีที่ผ่านการรับรองมาตรฐานอินทรีย์/GAP ปี ๒๕๕๘ - ๒๕๖๐

อำเภอ	เนื้อที่เพาะปลูกข้าว (ไร่)				
	เนื้อที่ทั้งหมด	ผ่านมาตรฐานอินทรีย์	คิดเป็นร้อยละของพื้นที่ปลูกทั้งหมด	ผ่านมาตรฐาน GAP	คิดเป็นร้อยละของพื้นที่ปลูกทั้งหมด
รวมยอด	๒,๐๗๐,๖๕๕	๖,๘๑๔.๘๕	๐.๓๓	๑๙,๖๘๐.๔๗	๐.๙๕
เมืองมหาสารคาม	๑๘๘,๐๘๘	๑,๘๘๙.๐๐	๑.๐๐	๑๘๓.๐๐	๐.๑๐

อำเภอ	เนื้อที่เพาะปลูกข้าว (ไร่)				
	เนื้อที่ทั้งหมด	ผ่านมาตรฐานอินทรีย์	คิดเป็นร้อยละของพื้นที่ปลูกทั้งหมด	ผ่านมาตรฐาน GAP	คิดเป็นร้อยละของพื้นที่ปลูกทั้งหมด
บรบือ	๒๖๖,๒๙๘	๔๕๙.๐๐	๐.๑๗	๒,๗๒๖.๐๐	๑.๐๒
วาปีปทุม	๒๗๓,๙๘๖	๕๑๙.๐๐	๐.๑๙	๕๖๘.๐๐	๐.๒๑
โกสุมพิสัย	๒๓๔,๕๑๖	๙๘๒.๑๐	๐.๔๒	๒,๖๖๐.๐๐	๑.๑๓
กันทรวิชัย	๑๗๑,๖๒๖	๒๘๕.๐๐	๐.๑๗	๖,๐๑๖.๗๒	๓.๕๑
พยัคฆภูมิพิสัย	๒๗๗,๘๗๖	๑,๔๒๘.๐๐	๐.๕๑	๔๖๙.๐๐	๐.๑๗
เขียงยืน	๑๒๕,๔๗๖	๓๐๐.๐๐	๐.๒๔	๑,๔๐๐.๗๕	๑.๑๒
นาเชือก	๑๔๓,๕๔๑			๒,๓๗๗.๐๐	๑.๖๖
นาดูน	๑๑๒,๒๐๔	๙๕๒.๗๕	๐.๘๕	๒๙๘.๐๐	๐.๒๗
แกดำ	๗๐,๒๔๕			๑๕๗.๐๐	๐.๒๒
ยางสีสุราช	๙๑,๗๕๕				
กุตุรง	๘๓,๕๓๙			๒,๒๗๘.๐๐	๒.๗๓
ชื่นชม	๓๑,๕๐๕			๕๔๗.๐๐	๑.๗๔

ที่มา : ศูนย์วิจัยข้าวขอนแก่น , กรมการข้าว : ตุลาคม ๒๕๖๐

ทั้งนี้ จากการสำรวจความคิดเห็นของประชาชนเกี่ยวกับระดับความรุนแรงของประเด็นปัญหาด้านการเกษตรนั้น ระบุว่า ปัญหาที่เป็นประเด็นสำคัญ คือ ปัญหาแหล่งน้ำเพื่อการเกษตร มีความรุนแรงของปัญหาอยู่ในระดับมากถึงมากที่สุด ร้อยละ ๖๒.๘ รองลงมา คือ ปัญหาภัยธรรมชาติ มีความรุนแรงอยู่ในระดับมากถึงมากที่สุด ร้อยละ ๕๓.๔ ปัญหาการเพิ่มมูลค่าให้กับสินค้าทางการเกษตร มีความรุนแรงอยู่ในระดับมากถึงมากที่สุด ร้อยละ ๕๓.๒ ปัญหาตลาดรองรับสินค้าเกษตร มีความรุนแรงอยู่ในระดับมากถึงมากที่สุด ร้อยละ ๔๘.๖ ปัญหาการขนส่งสินค้าเกษตรมีความรุนแรงอยู่ในระดับมากถึงมากที่สุด ร้อยละ ๓๔.๕

ตารางที่ ๗ ร้อยละของระดับความรุนแรงของปัญหาด้านการเกษตร

ประเด็นปัญหา	รวม	ไม่มีปัญหา	ระดับความรุนแรงของปัญหา					ไม่ตอบ
			มากที่สุด	มาก	ปานกลาง	น้อย	น้อยที่สุด	
ปัญหาด้านการเกษตร								
๑. ปัญหาแหล่งน้ำเพื่อการเกษตร	๑๐๐.๐	๗.๐	๔๑.๑	๒๑.๗	๑๖.๙	๒.๙	๒.๐	๘.๔
๒. ปัญหาภัยธรรมชาติ (ภัยแล้ง น้ำท่วม ฯลฯ)	๑๐๐.๐	๖.๒	๒๖.๑	๒๗.๓	๒๖.๘	๒.๘	๒.๓	๘.๕
๓. ปัญหาตลาดรองรับสินค้าเกษตร	๑๐๐.๐	๑๐.๔	๒๒.๐	๒๖.๖	๒๖.๘	๔.๗	๐.๙	๘.๖
๔. ปัญหาการขนส่งสินค้าเกษตร	๑๐๐.๐	๑๒.๗	๑๒.๘	๒๑.๗	๓๕.๔	๗.๕	๑.๓	๘.๖

ประเด็นปัญหา	รวม	ไม่มีปัญหา	ระดับความรุนแรงของปัญหา					ไม่ตอบ
			มากที่สุด	มาก	ปานกลาง	น้อย	น้อยที่สุด	
๕. ปัญหาการเพิ่มมูลค่าให้กับสินค้าทางการเกษตร	๑๐๐.๐	๑๐.๔	๒๒.๙	๓๐.๓	๒๑.๖	๔.๒	๑.๓	๙.๓

๒.๓) การปศุสัตว์

ด้านการปศุสัตว์ เป็นเกษตรกรรมที่สำคัญที่จังหวัดได้ขับเคลื่อนให้เกษตรกรหันมาเลี้ยงสัตว์เป็นอาชีพหลักเพิ่มมากขึ้น เพื่อทดแทนการปลูกข้าวเพื่อสนองตอบนโยบายของรัฐบาลในการลดการใช้น้ำเพื่อการเกษตร โดยจังหวัดมีสัตว์เศรษฐกิจที่สำคัญ เช่น โคเนื้อ ไก่เนื้อ กระบือ และสุกร โดยเฉพาะโคเนื้อที่มีเกษตรกรที่เลี้ยงถึงจำนวน ๒๘,๓๑๐ ราย มีโคเนื้อถึงจำนวน ๑๒๔,๒๐๘ ตัว และมีแนวโน้มการเลี้ยงโคเนื้อที่เพิ่มขึ้นทุกปี เนื่องจากจังหวัดต้องการให้เกษตรกรหันมาทำการเกษตรที่ใช้น้ำน้อย ทดแทนการปลูกพืชหรือทำนาข้าว ซึ่งจำแนกประเภทสัตว์เศรษฐกิจที่สำคัญของจังหวัดและเกษตรกรผู้เลี้ยงสัตว์ปรากฏตามตาราง

ตาราง ๘ แสดงจำนวนการตรวจสอบและยืนยันการปรับปรุงฐานข้อมูลเกษตรกรผู้เลี้ยงสัตว์ ปี ๒๕๖๐

อำเภอ	โคเนื้อ		โคนม		กระบือ		สุกร	
	จำนวน	เกษตรกร	จำนวน	เกษตรกร	จำนวน	เกษตรกร	จำนวน	เกษตรกร
เมืองมหาสารคาม	๑๒,๗๕๕	๒,๓๘๔	๔๐๙	๑๑	๓,๙๖๑	๗๔๘	๔,๑๔๗	๒๒๗
แกดำ	๘,๒๔๒	๑,๗๗๓	๒๐	๒	๓,๐๒๗	๘๔๙	๔,๑๕๗	๒๓๙
โกสุมพิสัย	๑๐,๒๕๘	๒,๕๕๓	๒๗๗	๑๗	๒,๘๒๗	๘๒๘	๑๒,๖๙๐	๘๔๘
กันทรวิชัย	๙,๒๖๙	๒,๔๔๔	๑,๔๑๑	๓๓	๒,๕๖๒	๕๙๙	๗,๗๑๓	๓๔๙
เขียงยืน	๒,๙๙๐	๘๘๕	๐	๐	๙๖๓	๓๒๖	๑,๕๓๑	๒๖๖
บรบือ	๒๑,๘๔๑	๔,๕๑๔	๑,๙๔๘	๕๕	๔,๒๔๖	๑,๑๓๗	๑๒,๑๒๑	๖๘๖
นาเชือก	๖,๒๕๕	๑,๕๒๕	๑๖๓	๖	๑,๖๓๔	๔๓๒	๖,๒๔๘	๔๓๙
พยัคฆภูมิพิสัย	๑๐,๖๐๕	๑,๗๔๖	๐	๐	๔,๗๔๖	๗๒๖	๕,๙๐๘	๓๐๘
วาปีปทุม	๑๕,๙๒๑	๔,๓๙๔	๘๕	๘	๔,๐๒๖	๑,๑๙๙	๓,๘๐๘	๓๗๐
นาดูน	๑๐,๙๗๕	๒,๔๗๒	๐	๐	๒,๐๔๘	๕๗๖	๒๔,๑๖๗	๑๐๗
ยางสีสุราช	๙,๓๑๙	๒,๓๘๔	๐	๐	๑,๒๗๗	๓๑๖	๒๔,๑๖๗	๑๐๗
กุฉีกรัง	๔,๔๔๐	๘๖๑	๐	๐	๒,๘๗๔	๗๖๐	๒,๓๙๐	๒๒๗
ชื่นชม	๑,๓๓๘	๓๗๕	๑๕	๔	๕๖๙	๑๔๘	๓,๑๒๓	๑๑๓
รวม	๑๒๔,๒๐๘	๒๘,๓๑๐	๔,๓๒๘	๑๓๖	๓๔,๗๖๐	๘,๖๔๔	๙๐,๔๑๖	๔,๔๘๒

(ที่มา : สำนักงานปศุสัตว์จังหวัดมหาสารคาม)

อย่างไรก็ตาม ถึงแม้ว่าจะมีความพร้อมในด้านบุคลากรที่ทำหน้าที่ส่งเสริมและพัฒนา ระบบการเลี้ยงโคเนื้อ แต่ยังคงขาดข้อมูลการศึกษาวิจัยด้านพันธุ์โคและพืชอาหารสัตว์ท้องถิ่นที่เหมาะสม กับศักยภาพการเลี้ยงในระดับฟาร์มของเกษตรกรที่มีข้อจำกัดแตกต่างกันในแต่ละพื้นที่ นอกจากนี้เกษตรกรผู้เลี้ยง โคเนื้อส่วนใหญ่ยังไม่ได้มีการรวมกลุ่มและสร้างเครือข่ายเชื่อมโยงระหว่างผู้ผลิต ผู้แปรรูป และผู้จำหน่าย ตลอดจน ขาดศูนย์รวบรวมข้อมูลในการติดต่อประสานงานระหว่างกัน และยังมีปัญหาการขาดแคลนลูกโคพันธุ์ดีและราคา อาหารสัตว์ มีแนวโน้มเพิ่มสูงขึ้นอย่างต่อเนื่อง

ผลการวิเคราะห์ความต้องการของประชาชนในพื้นที่ พบว่า ยังต้องการให้มีการ ส่งเสริมการผลิตเนื้อโคอินทรีย์เชิงพาณิชย์ การศึกษาวิจัยและสร้างเครือข่ายกับมหาวิทยาลัยเกี่ยวกับการเลี้ยงสัตว์ เศรษฐกิจ และการให้ความรู้ด้านอาหารปลอดภัยแก่เด็ก ๆ ในรูปแบบของมหาสารคาม ดังนั้นหน่วยงานที่เกี่ยวข้อง จะต้องเร่งดำเนินการศึกษาวิจัยและพัฒนาศักยภาพเพื่อเพิ่มศักยภาพการผลิต การปรับปรุงพันธุ์ และวัตถุดิบ อาหารสัตว์ ในท้องถิ่น ตลอดจนการส่งเสริมให้จังหวัดมหาสารคามเป็นแหล่งผลิตอาหารปศุสัตว์ปลอดภัย เพื่อสร้างความมั่นคงด้านเกษตรอาหารและคุณภาพชีวิตของประชาชน

๒.๔) ด้านการอุตสาหกรรม

สถิติข้อมูลสถานประกอบการอุตสาหกรรมที่ได้รับอนุญาตให้ประกอบกิจการ (สะสม) ณ วันที่ ๓๐ กันยายน ๒๕๖๐ จำนวน ๔๓๔ โรงงาน มีจำนวนเงินลงทุนรวม ๗,๔๓๙ ล้านบาท และมีสาขา อุตสาหกรรมที่มีการลงทุนมากที่สุด ๓ อันดับแรกของจังหวัด ได้แก่

๒.๔.๑) อุตสาหกรรมผลิตภัณฑ์จากพืช ประกอบด้วยการผลิตแปรรูป เป็นหลัก เช่น การผลิตแปรรูปมันสำปะหลัง รองลงมาได้แก่ กิจกรรมการสีข้าวและอบเมล็ดข้าวเปลือกและข้าวโพด ตามลำดับ ปัจจุบันมีจำนวนโรงงานทั้งสิ้น ๖๙ โรงงาน คิดเป็นร้อยละ ๑๕.๙ ของโรงงานทั้งหมด เงินลงทุน ๑,๘๐๑.๔๔ ล้านบาท คนงาน ๖๕๕ คน

๒.๔.๒) อุตสาหกรรมอาหาร ประกอบด้วยการผลิตน้ำตาล เป็นหลัก เช่น น้ำตาลทรายดิบ น้ำตาลทรายขาว และน้ำตาลทรายบริสุทธิ์รองลงมาได้แก่ การทำนมสด และทำผลิตภัณฑ์อาหารจาก แป้ง ตามลำดับ ปัจจุบันมีจำนวนโรงงานทั้งสิ้น ๓๘ โรงงาน คิดเป็นร้อยละ ๘.๗๖ ของโรงงานทั้งหมด เงินลงทุน ๑,๗๐๑.๒๔ ล้านบาท คนงาน ๕๕๒ คน

๒.๔.๓) อุตสาหกรรมเครื่องดื่ม ประกอบกิจการเกี่ยวกับการผลิตโซดาและน้ำดื่ม ปัจจุบันมีจำนวนโรงงานทั้งสิ้น ๒ โรงงาน คิดเป็นร้อยละ ๐.๔๖ ของโรงงานทั้งหมด เงินลงทุน ๑,๓๕๑.๑๒ ล้านบาท คนงาน ๑๐๒ คน

จากภาพการณ์ลงทุนด้านอุตสาหกรรมในจังหวัด เมื่อเปรียบเทียบกับข้อมูลสำนักงาน พัฒนาการเศรษฐกิจและสังคมแห่งชาติ พบว่า ผลผลิตภาคอุตสาหกรรมในปี พ.ศ. ๒๕๕๘ เท่ากับ ๓,๙๘๙ ล้านบาท เพิ่ม จากปี พ.ศ. ๒๕๕๗ ซึ่งมีค่าเท่ากับ ๓,๗๖๘ ล้านบาท และมีแนวโน้มชะลอตัวตามกระแสตลาดโลก

๒.๕) การพาณิชย์

ดัชนีราคาผู้บริโภคของจังหวัดมหาสารคามเดือนกันยายน ๒๕๖๐ เท่ากับ ๑๐๑.๓ เมื่อเทียบกับดัชนีราคาเดือนสิงหาคม ๒๕๖๐ เท่ากับ ๑๐๐.๕ สูงขึ้นร้อยละ ๐.๘ ดัชนีหมวดอาหาร และเครื่องดื่มสูงขึ้นร้อยละ ๑.๑ สาเหตุมาจากผักและผลไม้ สูงขึ้นร้อยละ ๖.๕ เครื่องประกอบ ร้อยละ ๒.๓ สำหรับดัชนีราคาหมวดอื่นๆ ที่ไม่ใช่อาหารและเครื่องดื่ม สูงขึ้นร้อยละ ๐.๖ สาเหตุมาจากหมวดเคสสถาน

สูงขึ้นร้อยละ ๐.๔ หมวดพาหนะ การขนส่ง และการสื่อสาร สูงขึ้นร้อยละ ๐.๗ ดัชนีราคาผู้บริโภค พื้นฐาน สูงขึ้นร้อยละ ๐.๒

ตาราง ๙ ดัชนีราคาผู้บริโภคจังหวัดมหาสารคาม จำแนกตามประเภทของดัชนีและหมวดสินค้า

หมวด	กรกฎาคม ๒๕๖๐	สิงหาคม ๒๕๖๐	กันยายน ๒๕๖๐
ดัชนีราคาผู้บริโภค	๑๐๐.๔	๑๐๐.๕	๑๐๑.๓
หมวดอาหารและเครื่องดื่ม	๑๐๐.๘	๑๐๐.๘	๑๐๑.๙
หมวดอื่นๆที่ไม่ใช่อาหารและเครื่องดื่ม	๑๐๐.๑	๑๐๐.๔	๑๐๑.๐
ดัชนีราคาผู้บริโภคพื้นฐาน	๑๐๒.๐	๑๐๒.๐	๑๐๒.๒

ที่มา : สำนักงานพาณิชย์จังหวัดมหาสารคาม

ทั้งนี้ การสำรวจจำนวนธนาคารพาณิชย์และสถาบันการเงิน ปรากฏข้อมูลดังนี้

๑) ธนาคารพาณิชย์ จำนวน ๓๗ สาขา ประกอบด้วย ธนาคารกรุงไทย (๑๑ สาขา), ธนาคารกรุงเทพ (๖ สาขา) ,ธนาคารไทยพาณิชย์ (๗ สาขา) ,ธนาคารทหารไทย (๒ สาขา) ,ธนาคารกสิกรไทย (๖ สาขา) ,ธนาคารกรุงศรีอยุธยา (๓ สาขา), ธนาคารธนาชาติ (๑ สาขา) ,ธนาคารอิสลามแห่งประเทศไทย (๑ สาขา)

๒) สถาบันการเงิน จำนวน ๓๐ สาขา จำแนกได้ดังนี้ ธนาคารเพื่อการเกษตรและสหกรณ์การเกษตร (๑๙ สาขา) ,ธนาคารออมสิน (๙ สาขา) , ธนาคารอาคารสงเคราะห์ (๑ สาขา) , ธนาคารพัฒนาวิสาหกิจขนาดกลางและขนาดย่อมแห่งประเทศไทย (๑ สาขา)

(ที่มา : ธนาคารแห่งประเทศไทย สำนักงานภาคตะวันออกเฉียงเหนือ)

๒.๖) การท่องเที่ยว

ในปี ๒๕๕๙ จังหวัดมีรายได้จากการท่องเที่ยวจำนวน ๑,๐๖๖.๙๔ ล้านบาท เพิ่มขึ้นจากเดิมในปี พ.ศ. ๒๕๕๘ จำนวน ๓๙๓.๖๗ ล้านบาท เพิ่มขึ้นจากปี ๒๕๕๗ จำนวน ๔๒๐.๒๙ ล้านบาท และเพิ่มขึ้นจากปี ๒๕๕๖ จำนวน ๔๓๖.๗๐ ล้านบาท

แสดงให้เห็นว่า รายได้จากการท่องเที่ยวมีแนวโน้มที่เพิ่มขึ้น และเป็นไปในทิศทางเดียวกันกับที่มีแนวโน้มเพิ่มขึ้นเช่นกัน มีจำนวนนักท่องเที่ยวในปี ๒๕๕๙ จำนวน ๗๒๑,๕๒๖ คน เพิ่มขึ้นในปี ๒๕๕๘ จำนวน ๒๒๙,๔๑๗ คน และเพิ่มขึ้นในปี ๒๕๕๗ จำนวน ๒๓๔,๒๔๔ คน

จากการสำรวจความต้องการของประชาชนในพื้นที่ พบว่า ต้องการให้พัฒนาแหล่งท่องเที่ยวในจังหวัดให้เป็นรูปธรรม เช่น หมู่บ้านท่องเที่ยวในแหล่งท่องเที่ยวเชิงวัฒนธรรม รวมถึงพัฒนาการท่องเที่ยวเชิงประวัติศาสตร์ วัฒนธรรม และการส่งเสริมการท่องเที่ยวเชิงกีฬา เพื่อให้จังหวัดมหาสารคามเป็นศูนย์กลางการท่องเที่ยวและแหล่งเรียนรู้ทางศิลปวัฒนธรรมและประวัติศาสตร์ของภาคตะวันออกเฉียงเหนือ

เมื่อพิจารณารายได้จากการท่องเที่ยวในจังหวัดมหาสารคามในระหว่างปี ๒๕๕๓ – ๒๕๕๙ และจำนวนนักท่องเที่ยวเพิ่มขึ้นทุกปีเช่นกัน พบว่า รายได้จากการท่องเที่ยวมีแนวโน้มเพิ่มขึ้นทุกปี

ตาราง ๑๐ แสดงจำนวนรายได้จากการท่องเที่ยวและจำนวนนักท่องเที่ยว ระหว่างปี ๒๕๕๔ – ๒๕๖๖

ปี พ.ศ.	รายได้จากการท่องเที่ยว(ล้านบาท)	จำนวนนักท่องเที่ยว
๒๕๕๓	๒๘๘.๑๑	-
๒๕๕๔	๔๓๕.๘๖	๓๗๗,๔๗๖
๒๕๕๕	๕๕๐.๘๖	๔๒๗,๐๔๗
๒๕๕๖	๖๓๐.๒๔	๔๗๙,๐๘๓
๒๕๕๗	๖๔๖.๖๕	๔๘๗,๒๘๒
๒๕๕๘	๖๗๓.๓๐	๔๙๒,๑๐๙
๒๕๕๙	๑,๐๖๖.๙๔	๗๒๑,๕๒๖

ที่มา : กระทรวงการท่องเที่ยวและกีฬา

ผลจากแผนพัฒนาจังหวัดมหาสารคาม ๔ ปี (พ.ศ. ๒๕๖๑ – ๒๕๖๔) นั้น จังหวัดได้เน้นไปที่การท่องเที่ยวเชิงสร้างสรรค์และวัฒนธรรมในจังหวัดมหาสารคาม เพื่อก่อให้เกิดรายได้จากการท่องเที่ยวในจังหวัด เช่น หมู่บ้านท่องเที่ยวในแหล่งท่องเที่ยวเชิงวัฒนธรรม รวมถึงพัฒนาการท่องเที่ยวเชิงประวัติศาสตร์ วัฒนธรรม และการส่งเสริมการท่องเที่ยวเชิงกีฬา

ปัจจุบันจำนวนแหล่งท่องเที่ยวเชิงอนุรักษ์และวัฒนธรรมทั้งหมด ที่เปิดให้บริการนักท่องเที่ยว/ผู้มาเยี่ยมชม ปี ๒๕๕๔ – ๒๕๖๐ นั่นคือ ในปี ๒๕๖๐ จำนวนแหล่งท่องเที่ยว ๒๗ แห่ง เพิ่มขึ้นในปี ๒๕๕๔ จำนวน ๑๐ แห่ง เพิ่มขึ้นในปี ๒๕๕๕ จำนวน ๗ แห่ง เพิ่มขึ้นในปี ๒๕๕๖ จำนวน ๕ แห่ง และในปี ๒๕๕๘จำนวน ๓ แห่ง

ตาราง ๑๑ แสดงจำนวนแหล่งท่องเที่ยวเชิงอนุรักษ์และวัฒนธรรมทั้งหมด ที่เปิดให้บริการนักท่องเที่ยว/ผู้เยี่ยมชม ปี ๒๕๕๔ – ๒๕๖๐

รายการสถิติทางการ	ปี พ.ศ.						
	๒๕๕๔	๒๕๕๕	๒๕๕๖	๒๕๕๗	๒๕๕๘	๒๕๕๙	๒๕๖๐
จำนวนแหล่งท่องเที่ยวเชิงอนุรักษ์และวัฒนธรรมทั้งหมดที่เปิดให้บริการนักท่องเที่ยว/ผู้เยี่ยมชม	๑๗	๒๐	๒๒	๒๒	๒๔	๒๗	๒๗

ที่มา : สำนักงานการท่องเที่ยวและกีฬาจังหวัดมหาสารคาม

จากการจัดเก็บสถิติการท่องเที่ยวภายในจังหวัดของสำนักงานการท่องเที่ยวแห่งประเทศไทย พบว่า สถานการณ์ท่องเที่ยวของจังหวัดมหาสารคาม ในปี ๒๕๕๙ จังหวัดมีรายได้จากการท่องเที่ยวรวม จำนวน ๑,๐๖๖.๙๔ ล้านบาท เพิ่มขึ้นจากเดิมในปี พ.ศ. ๒๕๕๘ จำนวน ๓๙๓.๖๔ ล้านบาท ตามตารางที่ ๑๓

ตาราง ๑๒ แสดงสถิติรายได้จากนักท่องเที่ยวจังหวังมหาสารคาม ปี ๒๕๕๗ - ๒๕๕๙

ปี พ.ศ.	รายได้จากนักท่องเที่ยวชาวไทย (ล้านบาท)	รายได้จากนักท่องเที่ยวชาวต่างชาติ (ล้านบาท)	รวม (ล้านบาท)
๒๕๕๗	๖๓๓.๒๘	๑๓.๓๗	๖๔๖.๖๕
๒๕๕๘	๖๕๙.๖๘	๑๓.๖๒	๖๗๓.๓๐
๒๕๕๙	๑,๐๕๐.๒๕	๑๖.๖๙	๑,๐๖๖.๙๔

ที่มา : กระทรวงการท่องเที่ยวและกีฬา

สถานที่ท่องเที่ยวแนะนำของจังหวัดมหาสารคาม

- **พระบรมธาตุนาคุณ** ตั้งอยู่ที่บ้านนาคุณ เขตอำเภอนาคุณ เป็นเขตที่มีการขุดพบหลักฐานทางประวัติศาสตร์ โบราณคดีที่แสดงถึงความเจริญรุ่งเรืองในอดีต เพราะบริเวณนี้ได้เคยเป็นที่ตั้งของนครจำปาศรีมาก่อน โบราณวัตถุต่างๆ ที่ค้นพบได้นำไปแสดงไว้ที่พิพิธภัณฑสถานแห่งชาติจังหวัดขอนแก่นและที่สำคัญยิ่งก็คือการขุดพบสถูปบรรจุพระบรมสารีริกธาตุบรรจุในตลับทองคำ เงิน และสำริด ซึ่งสันนิษฐานว่ามีอายุอยู่ในพุทธศตวรรษที่ ๑๓-๑๕ สมัยทวารวดี รัฐบาลจึงอนุมัติให้ดำเนินการก่อสร้างพระธาตุนาคุณขึ้นในเนื้อที่ ๙๐๒ ไร่ โดยบริเวณรอบๆ จะมีพิพิธภัณฑสถานและวัฒนธรรม สวนรุกขชาติ สวนสมุนไพร ซึ่งตกแต่งให้เป็นสถานที่สำคัญทางพุทธศาสนา

- **เขตห้ามล่าสัตว์ป่าดูลำพัน** ตั้งอยู่ตำบลนาเชือก อำเภอนาเชือก เป็นแหล่งท่องเที่ยวที่มีลักษณะเป็นป่าธรรมชาติ มีน้ำไหลเฉพาะที่ตลอดเวลาหรือที่เรียกว่าป่าน้ำซับ นอกจากนั้นยังมีพืชและสัตว์ที่ไม่ค่อยพบในที่อื่น ๆ และหายากเช่น ต้นลำพัน, เห็ดลาบ, ปลาคอกั้ง, งูชา และ ปูทุลกระหม่อม หรือปูแป้ง เป็นปูน้ำจืดที่สวยงามที่สุดในโลก ตัวขนาดใหญ่กว่าปูนา ลำตัวมีหลายสี เช่น ม่วง, ส้ม, เหลือง และขาว และป่าดูลำพันนี้เป็นสถานที่แห่งเดียวในโลกที่พบปูชนิดนี้ เป็นอีกหนึ่งสีสันแห่งผืนป่าภาคอีสานที่ทุกท่านไม่ควรพลาดการเที่ยวชม

- **วนอุทยานโกสัมพี** ตั้งอยู่ที่หมู่ ๑ ตำบลหัวขวาง อำเภอกอสมพิสัย มีเนื้อที่ ๑๒๕ ไร่ มีลักษณะเป็นสวนป่ามีต้นไม้หลายชนิด เช่น ต้นยางขนาดใหญ่ ต้นตะแบก และยังมีลิงแสมฝูงใหญ่จำนวนหลายพันตัว มีลิงแสมชนสีทอง ซึ่งเป็นพันธุ์ที่หายาก ไม่ดุร้าย วนอุทยานโกสัมพีมีสิ่งที่น่าสนใจคือแก่งตาด ในช่วงเดือนพฤศจิกายนถึงพฤษภาคม น้ำจะตื้นเขินมองเห็นหินดาน

- **อุทยานมัจฉาโขงกุดหวาย** ตั้งอยู่ที่บ้านโขงกุดหวาย หมู่ที่ ๗ ตำบลเก็ง อำเภอมือ เป็นแหล่งท่องเที่ยวเชิงอนุรักษ์เชิงชนบทที่ได้รับการประกาศเป็นแหล่งท่องเที่ยวของจังหวัดมหาสารคาม เมื่อปี ๒๕๔๐ เนื่องจากแหล่งท่องเที่ยวแห่งนี้มีฝูงปลาหลายร้อยชนิดที่มาจากแม่น้ำชีได้ทะลักเข้ามาอยู่ตั้งแต่ตัวเล็ก และส่วนมากจะเป็นปลาเผาะซึ่งเป็นปลาเนื้ออ่อน ต้นตระกูลของปลานี้จะอยู่ในแม่น้ำโขง ชาวบ้านส่วนใหญ่อนุรักษ์ไว้เพื่อให้นักท่องเที่ยวได้มาดูและศึกษาชนิดพันธุ์ปลาต่างๆ เหล่านี้

- **หมู่บ้านหัตถกรรมบ้านหนองเขื่อนช้าง** ตั้งอยู่ที่หมู่ ๗ ตำบลท่าสองคอน อำเภอมือ ชาวบ้านหนองเขื่อนช้างได้ดำเนินการทอผ้าพื้นเมือง และผลิตภัณฑ์งานประดิษฐ์จากสิ่งทอ ตั้งแต่อดีตเป็นต้นมา และได้ดำเนินการอย่างจริงจัง เมื่อปี พ.ศ. ๒๕๑๔ โดยได้รับคำแนะนำจากทางวิทยาลัยครูและสถาบันอื่นๆ ในเรื่องการออกแบบ เทคนิคการประดิษฐ์ เพื่อให้ตรงตามความต้องการของตลาด นอกจากทอผ้าแล้วยังได้นำเอาผ้าที่ทอแล้ว มาประดิษฐ์ผลิตภัณฑ์ต่าง ๆ อีกเป็นจำนวนมาก

- **เลือกบ้านแพง** ตั้งอยู่ที่บ้านแพง ตำบลแพง อำเภอโกสุมพิสัย เป็นหมู่บ้านที่มีอาชีพการทอเสื่อก เป็นอาชีพเสริมอีกอาชีพหนึ่ง ในช่วงยามว่างจากการทำนาของชาวบ้านแพง ชาวบ้านจะมีเครื่องทอเสื่อกกันแทบทุกบ้าน เสื่อกนั้นทอไม่ยากและวัตถุดิบหาได้จากธรรมชาติเพราะต้นกกจะเกิดขึ้นในหนองน้ำอยู่ตลอดเวลา หลังจากที่ผู้มาพบการทอเสื่อกกของบ้านแพง แล้วได้นำเอาไอเดียและผลงานนำเสนอชาวญี่ปุ่น ปรากฏว่าชาวญี่ปุ่นชอบเสื่อกกของไทยมาก ขอให้ทอด้วยสีและลวดลายธรรมชาติ และสั่งซื้อจนกำลังการผลิตของชาวบ้านไม่เพียงพอ และต้นกกก็มีไม่เพียงพอจนต้องมีการปลูกขึ้นมา และส่งจากหมู่บ้านใกล้เคียง นอกจากนั้นยังมีการพัฒนาผลิตภัณฑ์จากกกอีกมากมายหลายรูปแบบสำหรับตลาดยุโรปและคนไทย

- **ลิมวัดป่าเลไล** ตั้งอยู่ที่บ้านหนองพอก ตำบลดงบัง อำเภอนาดูน เรื่องราวในรูปแต้มบนผนังทั้งด้านในและด้านนอกของลิมทึบพื้นบ้านอีสานบริสุทธิ์ ณ ลิมวัดป่าเลไลย์ ซึ่งบอกเล่าเรื่องราวพุทธประวัติ พระมาลัย วรรณกรรมเรื่องรามเกียรติ์ และเรื่องราวพระเวสสันดรชาดก พร้อมสอดแทรกภาพวิถีชีวิตและการละเล่นพื้นบ้านอีสานอันน่าสนใจ

- สะพานไม้แกดำ ตั้งอยู่ที่ตำบลแกดำ อำเภอแกดำ เป็นสะพานไม้ยาวประมาณ ๑ กิโลเมตรทอดจากชายฝั่งหนองแกดำด้านวัดดาวดึงษ์แกดำ ไปยังหมู่บ้านหัวขัว คำว่า ขัว ภาษาอีสาน แปลว่า สะพาน ชื่อหมู่บ้านที่ตั้งมานี้น่าจะเป็นไปได้ว่า สะพานและหมู่บ้านสร้างขึ้นมาพร้อมๆ คนแก่คนเฒ่าที่รู้จักในหมู่บ้านอายุ ๘๐ กว่าปี ก็บอกว่าเกิดมาก็เห็นสะพานอยู่อย่างนี้แล้วเหมือนกัน แต่ถ้าถามถึงคนผู้สร้างสะพานล้วนล้มหายตายจากไปหมดแล้ว จึงประมาณอายุของสะพานได้น่าจะ ๑๐๐ ปี สร้างขึ้นมาเพื่อใช้ในการไปมาหาสู่กันระหว่างคน ๒ ฝากฝั่งหนอง

๓) ด้านสังคม และความมั่นคง

๓.๑) ด้านการศึกษา

จังหวัดมหาสารคาม เป็นศูนย์กลางการศึกษาของภาคตะวันออกเฉียงเหนือ ซึ่งมีนิสิตนักศึกษาในระดับมหาวิทยาลัยและวิทยาลัย มากกว่า ๖๐,๐๐๐ คน ส่งผลต่อการเจริญเติบโตทางเศรษฐกิจของจังหวัดมหาสารคาม โดยมีมูลค่าผลิตภัณฑ์สูงเป็นอันดับ ๒ รองจากภาคเกษตร ถึงแม้ว่ารัฐขยายโอกาสทางการศึกษาให้ทั่วถึง โดยจัดโครงการเรียนฟรี ๑๕ ปี ก็ตาม แต่ปัญหาทางการศึกษาโดยเฉพาะคุณภาพการศึกษาของจังหวัดยังอยู่ในเกณฑ์ที่จะต้องพัฒนาให้ได้มาตรฐาน โดยเฉพาะบุคลากรทางการศึกษาที่ต้องได้รับการพัฒนาให้เป็นมืออาชีพ นอกจากนี้ปัญหาของการพัฒนาหลักสูตรเพื่อให้ทันต่อความก้าวหน้าของวิทยาการทางการศึกษาที่เปลี่ยนแปลงไปอย่างรวดเร็ว ทำให้ผู้ที่จบการศึกษามีความรู้และทักษะไม่สอดคล้องกับความต้องการของตลาดแรงงาน ส่งผลต่อปัญหาการว่างงาน ดังนั้น จึงมีความจำเป็นที่จะต้องแก้ไขปัญหาด้านการศึกษาของจังหวัดอย่างเป็นระบบ โดยเพิ่มการศึกษานอกระบบโรงเรียนให้มากขึ้น และเน้นการศึกษาในระดับอาชีวศึกษา เพื่อเพิ่มความรู้ และทักษะของนิสิตนักศึกษา และพัฒนาครูให้มีคุณภาพมากขึ้น

จากการสำรวจความต้องการของประชาชนในพื้นที่ พบว่า ต้องการให้มีการจัดการศึกษาทั้งในระบบ นอกระบบ และการศึกษาตามอัธยาศัยอย่างทั่วถึง เท่าเทียม และมีคุณภาพ พัฒนาครูให้เป็นมืออาชีพ ตลอดจนให้เด็กและเยาวชนทั้งหมดสามารถอ่านออก เขียนได้ และเรียนจบแล้วมีงานทำ นอกจากนี้เห็นว่าจังหวัดควรมีการจัดทำข้อมูลสถิติทางการศึกษาที่ครบถ้วนและทันสมัย รวมทั้งการเสริมสร้างและพัฒนานักเรียน/นักศึกษาทั้งในเชิงปริมาณและคุณภาพให้เพียงพอกับความต้องการของตลาดแรงงาน และพัฒนาให้จังหวัดเป็น HUB ทางด้านแรงงานฝีมือ

ทั้งนี้ จังหวัดมีสถาบันการศึกษาจำแนกตามระบบการศึกษาและสังกัด ดังนี้

(๑) สังกัดสำนักงานคณะกรรมการการศึกษาขั้นพื้นฐาน จำนวน ๖๓๓ แห่ง ประกอบด้วย (สพป.มค. เขต ๑ จำนวน ๒๑๗ แห่ง , สพป.มค. เขต ๒ จำนวน ๒๓๕ แห่ง , สพป.มค. เขต ๓ จำนวน ๑๘๑ แห่ง และ สพม.เขต ๒๖ จำนวน ๓๔ แห่ง)

(๒) ศูนย์การศึกษาพิเศษประจำจังหวัดมหาสารคาม ๑ แห่ง

(๓) สำนักงานการส่งเสริมการศึกษานอกระบบและการศึกษาตามอัธยาศัย ๑ แห่ง ระดับอำเภอ ๑๒ แห่ง

(๔) โรงเรียนในสังกัดกองการศึกษาเทศบาลเมืองจำนวน ๗ แห่ง

(๕) สังกัดสำนักงานคณะกรรมการการอุดมศึกษา ประกอบด้วย ๑) มหาวิทยาลัยมหาสารคาม ๒) มหาวิทยาลัยราชภัฏมหาสารคาม

(๖) สำนักงานคณะกรรมการการอาชีวศึกษา จำนวน ๖ แห่ง ประกอบด้วย ๑) วิทยาลัยเทคนิคมหาสารคาม ๒) วิทยาลัยอาชีวศึกษามหาสารคาม ๓) วิทยาลัยเกษตรและเทคโนโลยีจังหวัดมหาสารคาม ๔) วิทยาลัยสารพัดช่างมหาสารคาม ๕) วิทยาลัยการอาชีพวาปีปทุม ๖) วิทยาลัยการอาชีพพยัคฆภูมิพิสัย

(๗) สถาบันการพลศึกษาวิทยาเขตมหาสารคาม จำนวน ๑ แห่ง

(๘) สถาบันศึกษาสังกัดกรมการศาสนา ประกอบด้วย ๑) โรงเรียนพระปริยัติธรรมแผนกสามัญ จำนวน ๑๑ แห่ง ๒) โรงเรียนศาสนาแผนกธรรม จำนวน ๑๓ แห่ง ๓) โรงเรียนศาสนาแผนกบาลี จำนวน ๑๑ แห่ง ๔) ศูนย์พัฒนาเด็กเล็ก จำนวน ๑๔๓ แห่ง

(๙) สถานศึกษาอื่น ๆ ประกอบด้วย ๑) สำนักบริหารการศึกษาศูนย์ท้องถิ่น ๗ แห่ง ๒) ศูนย์พัฒนาเด็กเล็ก สังกัดกรมพัฒนาชุมชน จำนวน ๑๑๐ แห่ง ๓) วิทยาลัยพยาบาลศรีมหาสารคาม ๔) สังกัดองค์การบริหารส่วนตำบล ๑๑ แห่ง สังกัดองค์การบริหารส่วนจังหวัดจำนวน ๒๐ แห่ง

๓.๒) แรงงาน

สำนักงานสถิติจังหวัดมหาสารคาม ได้ดำเนินการสำรวจภาวะการทำงาน ของประชากร ในช่วงเดือนเมษายน – มิถุนายน ๒๕๖๐ สรุปรายละเอียดได้ดังนี้ จังหวัดมหาสารคาม มีประชากรผู้อยู่ในวัยทำงาน อายุ ๑๕ ปีขึ้นไป จำนวน ๖๗๙,๒๑๘ คน โดยสัดส่วนเพศหญิงมากกว่าเพศชาย กล่าวคือ เพศหญิง จำนวน ๓๕๙,๘๔๒ คน ร้อยละ ๕๒.๙๘ เพศชาย จำนวน ๓๑๙,๓๗๖ คน ร้อยละ ๔๗.๐๒

กลุ่มผู้อยู่ในกำลังแรงงาน (ผู้มีอายุ ๑๕ ปีขึ้นไป) จำนวน ๔๒๕,๓๖๔ คน จำแนกเป็น ผู้มีงานทำ ๔๒๐,๘๖๒ คน ผู้ว่างงาน ๔,๕๐๒ คน และแรงงานที่รอฤดูกาล ๓,๔๔๑ คน

อัตราการว่างงานซึ่งคำนวณจากผู้ว่างงานต่อผู้อยู่ในกำลังแรงงานมีอัตราร้อยละ ๑.๐๕ (๔,๕๐๒ คน) โดยเพศหญิงจะมีอัตราการว่างมากกว่าเพศชาย กล่าวคือเพศหญิง ร้อยละ ๐.๘๔ (๓,๖๑๘ คน) เพศชาย ร้อยละ ๐.๒๑ (๘๘๔ คน) ของผู้อยู่ในกำลังแรงงานทั้งหมด

สำหรับผู้มีงานทำ จำนวน ๔๒๕,๓๖๔ คน พบว่าทำงานในภาคเกษตรกรรม จำนวน ๑๙๐,๗๐๔ คน คิดเป็นร้อยละ ๔๕.๓๑ ของผู้มีงานทำทั้งหมด ส่วนผู้ทำงานนอกภาคเกษตรกรรม มีจำนวน ๒๓๐,๑๕๘ คน คิดเป็นร้อยละ ๕๔.๖๙ ของผู้มีงานทำทั้งหมด

แรงงานนอกระบบ ข้อมูลเบื้องต้นปี ๒๕๕๙ จากผลการศึกษาของสำนักงานสถิติ จังหวัดมหาสารคาม พบว่าปัจจุบันผู้มีงานทำอยู่ในแรงงานนอกระบบมีจำนวน ๓๖๐,๕๘๔ คน แรงงาน นอกระบบเหล่านี้จะทำงาน ในภาคเกษตรเป็นส่วนใหญ่ กล่าวคือ ผู้มีงานทำในภาคเกษตรกรรม มีจำนวน ๒๔๐,๐๔๙ คน ขณะที่นอกภาคการเกษตรมีจำนวน ๑๒๐,๕๓๕ คน ซึ่งกลุ่มนอกภาคเกษตรนี้ เมื่อพิจารณา จำแนกตามประเภทอุตสาหกรรม พบว่าอุตสาหกรรมที่มีจำนวนแรงงานนอกระบบสูงสุดคือ การขายส่ง การขายปลีก ซ่อมยานยนต์ จักรยานยนต์ฯ จำนวน ๔๓,๒๒๘ คน จำแนกตามอาชีพ พบว่าผู้มีงานทำ ในอาชีพต่างๆ สูงสุด คือ ผู้ปฏิบัติงานที่มีฝีมือในด้านการเกษตรและการประมง จำนวน ๒๓๔,๒๕๙ คน จำแนกตามอายุ พบว่าส่วนใหญ่มีอายุในช่วง ๖๐ ปีขึ้นไป กล่าวคือ ผู้มีอายุ ๖๐ ปีขึ้นไป มีจำนวน ๗๘,๑๙๓ คน ระดับการศึกษาในระดับต่ำกว่าประถมศึกษา คือมีจำนวน ๑๔๗,๒๐๐ คน

๓.๓) สถานบริการสาธารณสุข

ในปี ๒๕๕๙ จังหวัดมหาสารคาม มีสถานบริการสาธารณสุขทั้งของรัฐและของเอกชน จำนวน ๒๓๕ แห่ง มีแพทย์รวมทั้งหมด ๒๑๒ คน จำนวนแพทย์ต่อประชากร ๑ ต่อ ๔,๕๔๘.๖๐ ประชาชน เข้าถึงบริการสาธารณสุขมากขึ้น และมีโอกาสได้รับบริการทางการแพทย์มากขึ้น อย่างไรก็ตามยังมีปัญหาสุขภาพ ภาวะ เนื่องจากประชาชนยังขาดความตระหนักเกี่ยวกับโรคร้ายต่างๆ และมีพฤติกรรมด้านสุขภาพที่ไม่ถูกต้อง

ผลการวิเคราะห์ความต้องการของประชาชนในพื้นที่ พบว่าต้องการให้มีแพทย์ ที่เชี่ยวชาญเฉพาะทางประจำสถานอนามัย และกำหนดวาระ “รักษสุขภาพ” เป็นวาระด้านการออกกำลังกาย ของจังหวัด รวมทั้งรณรงค์ ลด ละ เลิก เหล้า บุหรี่ ในทุกพื้นที่และรณรงค์โรคเกี่ยวกับเพศสัมพันธ์

๓.๔) ด้านอาชญากรรม ด้านความมั่นคงในชีวิตและทรัพย์สิน ด้านสวัสดิการสังคม และด้าน ยุติธรรม ผลการวิเคราะห์ข้อมูลจากการสำรวจความต้องการของประชาชน พบว่า ประชาชนให้ความสำคัญประเด็น อาชญากรรมที่สำคัญ ดังนี้

(๑) ด้านอาชญากรรม พบว่า ประชาชนต้องการในเจ้าหน้าที่ของรัฐสร้างความคุ้นเคย ในเครือข่ายด้านความผูกพัน ในขณะเดียวกันอยากให้จังหวัดประกาศให้เป็นเมืองปลอดภัย และให้ช่วยกัน สร้างวินัยในครอบครัว ชุมชน และสถานศึกษา

(๒) ด้านความมั่นคงในชีวิตและทรัพย์สิน พบว่า ต้องการสร้างความอบอุ่นใน ครอบครัวและต้องการให้รัฐช่วยสร้างสังคมให้ปลอดภัย

(๓) ด้านสวัสดิการสังคม พบว่า ประชาชนต้องการให้รัฐจัดให้มีสวัสดิการสังคมอย่าง เท่าเทียมทั่วถึง เสมอภาคและเป็นธรรม อยากให้รัฐช่วยให้ประชาชนกินอิ่ม นอนอุ่น ทุนมี หนี้หมด มีระบบ สวัสดิการให้ทั่วถึงตามรูปแบบสหกรณ์ มีการส่งเสริมอาสาสมัครประจำชุมชนเพื่อช่วยเหลือซึ่งกันและกัน นอกจากนี้ยังต้องการส่งเสริมด้านการประกวดหมู่บ้านปลอดภัย

(๔) ด้านยุติธรรม พบว่า ประชาชนต้องการให้รัฐใช้กฎหมายโดยเท่าเทียมกัน ต้องการตั้ง ศูนย์ไกล่เกลี่ยประนีประนอมข้อพิพาทระดับหมู่บ้าน ตำบล อำเภอ และจังหวัดโดยเฉพาะ คดีอาญา ทั้งที่ยอมความได้และยอมความไม่ได้ ก่อนที่จะมีการดำเนินคดีต่อศาล รวมถึงต้องการอบรม เผยแพร่ความรู้ด้านกฎหมายให้แก่ประชาชน นอกจากนี้ประชาชนต้องการให้มีคณะกรรมการปรองดอง ประจำชุมชน ให้ทุกหมู่บ้านสร้างเงื่อนไขหรือมีข้อบังคับของหมู่บ้าน รวมถึงประชาชนยังต้องการให้มีการ สร้างความเป็นธรรมอย่างเป็นรูปธรรม ที่ครอบคลุมในทุกระดับ ทุกปัญหา ทุกภาคส่วน และทุกชนชั้น

ตารางที่ ๑๓ ผลการจับกุมคดีอาชญากรรมต่อประชากร

ปีที่จับกุม	จำนวนคดีที่จับกุม	จำนวนประชากร (คน)	ร้อยละ ต่อจำนวนประชากร
๒๕๕๗	๕๘๘	๙๔๓,๒๐๐	๑๖.๐๔
๒๕๕๘	๕๙๔	๙๔๓,๒๐๐	๑๕.๘๘
๒๕๕๙	๖๐๒	๙๔๓,๒๐๐	๑๕.๖๗

ตารางที่ ๑๔ สถิติคดีอาญา ๕ กลุ่ม ของตำรวจภูธรจังหวัดมหาสารคาม

ประเภทข้อหา	เกิด			จับ			จับ (ร้อยละ)		
	๒๕๕๗	๒๕๕๘	๒๕๕๙	๒๕๕๗	๒๕๕๘	๒๕๕๙	๒๕๕๗	๒๕๕๘	๒๕๕๙
คดีอุกฉกรรจ์และสะเทือนขวัญ	๑๖	๑๘	๒๒	๑๔	๑๔	๑๙	๘๗.๕๐%	๗๗.๗๘%	๘๖.๓๖%
ฆ่าผู้อื่นโดยเจตนา	๑๒	๗	๑๘	๑๑	๖	๑๕	๙๑.๖๗%	๘๕.๗๑%	๘๓.๓๓%
ปล้นทรัพย์	๐	๑	๐	๐	๑	๐	๐%	๑๐๐%	๐%
ชิงทรัพย์(รวม)	๒	๗	๓	๑	๕	๓	๕๐%	๗๑%	๑๐๐%
ลักพาเรียกค่าไถ่	๐	๐	๐	๐	๐	๐	๐%	๐%	๐%
วางเพลิง	๒	๓	๑	๒	๒	๑	๑๐๐%	๖๗%	๑๐๐%
คดีชีวิต ร่างกายและเพศ	๒๑๔	๒๓๙	๑๕๔	๑๓๑	๑๗๓	๑๒๗	๖๑.๒๑%	๗๒.๓๘%	๘๒.๔๗%
ฆ่าผู้อื่นโดยเจตนา	๑๒	๗	๑๘	๑๑	๖	๑๕	๙๑.๖๗%	๘๕.๗๑%	๘๓.๓๓%
ฆ่าผู้อื่นโดยไม่เจตนา	๓	๙	๔	๓	๘	๔	๑๐๐%	๘๙%	๑๐๐%
ทำให้ตายโดยประมาท	๒	๓	๒	๒	๓	๒	๑๐๐%	๑๐๐%	๑๐๐%
พยายามฆ่า	๔๘	๓๕	๓๒	๓๐	๒๓	๒๕	๖๒.๕๐%	๖๕.๗๑%	๗๘.๑๓%

ประเภทข้อหา	เกิด			จับ			จับ (ร้อยละ)		
	๒๕๕๗	๒๕๕๘	๒๕๕๙	๒๕๕๗	๒๕๕๘	๒๕๕๙	๒๕๕๗	๒๕๕๘	๒๕๕๙
ทำร้ายร่างกาย	๑๑๘	๑๕๔	๘๒	๖๕	๑๐๘	๗๒	๕๕.๐๘%	๗๐.๑๓%	๘๗.๘๐%
ข่มขืนกระทำชำเรา	๓๖	๓๔	๒๐	๒๑	๒๖	๑๒	๕๘.๓๓%	๗๖.๔๗%	๖๐.๐๐%
คดีประทุษร้ายต่อทรัพย์	๓๖๖	๔๖๗	๑๙๙	๑๕๖	๑๘๑	๑๑๙	๔๒.๖๒%	๓๘.๗๖%	๕๙.๘๐%
ลักทรัพย์	๓๒๗	๔๑๒	๑๖๖	๑๔๒	๑๔๙	๙๐	๔๓.๔๓%	๓๖.๑๗%	๕๔.๒๒%
วิ่งราวทรัพย์	๒	๑๖	๑๐	๑	๘	๗	๕๐%	๕๐%	๗๐%
รีดเอาทรัพย์	๐	๐	๑	๐	๐	๑	๐%	๐%	๑๐๐%
กรรโชกทรัพย์	๐	๒	๓	๐	๒	๓	๐%	๑๐๐%	๑๐๐%
ชิงทรัพย์(รวม)	๒	๗	๓	๑	๕	๓	๕๐%	๗๑%	๑๐๐%
ชิงทรัพย์บาดเจ็บ	๑	๐	๒	๑	๐	๒	๑๐๐%	๐%	๑๐๐%
ชิงทรัพย์ไม่บาดเจ็บ	๑	๗	๑	๐	๕	๑	๐%	๗๑%	๑๐๐%
ปล้นทรัพย์	๐	๑	๐	๐	๑	๐	๐%	๑๐๐%	๐%
รับของโจร	๒	๐	๑	๒	๐	๑	๑๐๐%	๐%	๑๐๐%
ทำให้เสียทรัพย์	๓๓	๓๑	๑๗	๑๐	๑๖	๑๔	๓๐.๓๐%	๕๑.๖๑%	๘๒.๓๕%
คดีที่นำเสนอใจ	๔๐๒	๔๗๐	๒๔๔	๑๘๙	๒๓๗	๑๕๘	๔๗.๐๑%	๕๐.๔๓%	๖๔.๗๕%
โจรกรรมรถจักรยานยนต์	๑๑๘	๑๒๙	๓๐	๓๘	๓๓	๑๕	๓๒.๒๐%	๒๕.๕๘%	๕๐.๐๐%
โจรกรรมรถยนต์	๑๓	๗	๓	๐	๔	๑	๐%	๕๗%	๓๓%
โจรกรรมโค-กระบือ	๑	๒	๐	๑	๒	๐	๑๐๐%	๑๐๐%	๐%
โจรกรรมเครื่องมือเกษตร	๐	๑	๐	๐	๑	๐	๐%	๑๐๐%	๐%
ฉ้อโกง	๑๖๔	๑๖๘	๑๒๕	๘๙	๘๗	๘๔	๕๔.๒๗%	๕๑.๗๙%	๖๗.๒๐%
ยักยอก	๑๑๑	๑๖๖	๙๑	๖๑	๑๑๐	๖๐	๕๔.๙๕%	๖๖.๒๗%	๖๕.๙๓%
ประเภทข้อหา	จับ(ราย)			จับ(คน)					
คดีที่รัฐเป็นผู้เสียหาย	๔๐๘๒	๒๙๕๔	๒๐๐๓	๕๖๔๑	๔๔๓๑	๒๘๙๕			
อาวุธปืน (รวม)	๒๓๖	๒๓๐	๑๖๔	๒๔๗	๒๔๒	๑๗๒			
อาวุธปืนธรรมดา	๒๓๑	๒๒๕	๑๕๔	๒๔๒	๒๓๗	๑๖๒			
อาวุธปืนสงคราม	๕	๕	๑๑	๕	๕	๑๑			
การพนัน (รวม)	๙๔๓	๘๖๔	๔๙๑	๒๔๓๔	๒๒๗๗	๑๓๒๕			
การพนันทั่วไป	๗๖๗	๖๓๗	๓๙๓	๒๒๕๘	๒๐๕๐	๑๒๑๘			
การพนันสลากกินรวบ	๑๗๖	๒๓๐	๑๐๕	๑๗๖	๒๓๐	๑๑๔			
ยาเสพติด	๒๙๐๕	๑๘๕๘	๑๓๕๐	๒๙๖๘	๑๙๑๐	๑๔๐๐			
ปรามการค้าประเวณี	๒	๓	๐	๒	๓	๐			
มีและเผยแพร่วัตถุลามก	๐	๑	๐	๐	๑	๐			

แหล่งข้อมูล: ระบบสารสนเทศสำนักงานตำรวจแห่งชาติ (POLIS)

๔) ด้านทรัพยากรธรรมชาติและสิ่งแวดล้อม

๔.๑) **ทรัพยากรป่าไม้** ในปี ๒๕๕๘ จังหวัดมหาสารคาม มีพื้นที่ป่า ๑๓๘,๘๙๖.๓๗ ไร่ คิดเป็นร้อยละ ๓.๙๖ ของพื้นที่จังหวัด ส่วนใหญ่เป็นป่าเต็งรังอยู่ทางทิศใต้ของพื้นที่จังหวัด ณ บริเวณอำเภอกุฉินารายณ์ อำเภอบรบือ อำเภอเมือง อำเภอโกสุมพิสัย อำเภอวาปีปทุม และจังหวัดยังมีป่าสงวนแห่งชาติ ซึ่งได้มอบให้ สปก. ปฏิรูปที่ดินแล้ว อีกจำนวน ๑๐ แห่ง นอกจากนี้ยังมีพื้นที่ป่าสงวนแห่งชาติ ได้แก่ วนอุทยาน ๒ แห่ง คือ วนอุทยานโกสัมพีน้อย ตั้งอยู่อำเภอโกสุมพิสัย เนื้อที่ ๑๗๗.๒๔๓ ไร่ และวนอุทยานชีหลง ตั้งอยู่อำเภอกันทรวิชัย เนื้อที่ ๒๗๙.๑๕๙ ไร่ สำหรับสวนรุกขชาติในพื้นที่จังหวัดมหาสารคาม พบว่า มีจำนวน ๒ แห่ง ได้แก่ สวนรุกขชาติพุทธรักษา อำเภอเมือง และสวนรุกขชาติท่าสองคอน อำเภอเมืองมหาสารคาม และยังมีเขตห้ามล่าสัตว์ป่า ๑ แห่ง โดยจังหวัดมีพื้นที่ซึ่งได้ประกาศเป็นเขตคุ้มครองสิ่งแวดล้อม ได้แก่ เขตห้ามล่าสัตว์ป่าดงลำพัน อำเภอเมือง เนื้อที่ประมาณ ๓๗๖.๐๒๕ ไร่

๔.๒) ทรัพยากรดิน

ในพื้นที่จังหวัดมหาสารคามสามารถจำแนกกลุ่มดินของจังหวัดมหาสารคามได้เป็น ๓ กลุ่มใหญ่ ได้แก่ ๑) กลุ่มดินไร่ โดยแบ่งเป็น ๒ กลุ่มย่อย กลุ่มแรกเป็นกลุ่มดินไร่ทั่วไปซึ่งมีพื้นที่เพียงเล็กน้อยเท่านั้น ส่วนใหญ่อยู่ในพื้นที่ทางทิศตะวันตกของจังหวัด ประกอบด้วย พื้นที่บางส่วนของอำเภอวาปีปทุม และอำเภอแกลง กลุ่มที่สอง เป็นกลุ่มดินไร่ทราย ส่วนใหญ่จะอยู่ในบริเวณทิศตะวันตกของจังหวัด บริเวณอำเภอโกสุมพิสัย อำเภอบรบือ และอำเภอเมือง ๒) กลุ่มดินนา ครอบคลุมพื้นที่ทางทิศเหนือและทิศใต้ของจังหวัดสามารถแยกออกเป็นกลุ่มย่อยตามคุณสมบัติของดินได้เป็น กลุ่มแรกเรียกว่า กลุ่มดินนาทั่วไป ครอบคลุมพื้นที่อำเภอเมือง อำเภอวาปีปทุม อำเภอเมือง อำเภอโกสุมพิสัย และบางส่วนของอำเภอเมือง กลุ่มสองเป็นกลุ่มดินนาดี อยู่บริเวณลุ่มแม่น้ำชีทางทิศเหนือของจังหวัด ซึ่งครอบคลุมพื้นที่ของอำเภอโกสุมพิสัยและอำเภอกันทรวิชัย และบางส่วนของทางตอนใต้ของจังหวัด และ ๓) กลุ่มดินโคลน ส่วนใหญ่อยู่ในบริเวณตอนกลางของจังหวัด สามารถแบ่งย่อยได้เป็น กลุ่มดินไร่ทั่วไป คละกับดินนาทั่วไป ครอบคลุมพื้นที่ของอำเภอเมือง อำเภอบรบือ อำเภอเมือง อำเภอเมือง และอำเภอโกสุมพิสัย และกลุ่มดินไร่ทรายคละกับดินไร่ทั่วไป อยู่ในพื้นที่อำเภอเมือง อำเภอเมือง และอำเภอวาปีปทุม และยังพบว่า ในพื้นที่จังหวัดยังมีปัญหาเรื่องดินเค็ม ดินทรายจัด และดินปนกรวด กระจายทั่วไปทั้งพื้นที่จังหวัดประมาณ ๒,๔๔๒,๗๒๔ ไร่

สำหรับพื้นที่ดินเค็มพบว่ามีกระจายทั่วไปทางตอนกลางและตอนล่างของจังหวัด จำแนกตามระดับความเค็ม ดังนี้

(๑) ดินเค็มน้อย (slightly salt affected areas) เป็นบริเวณที่พบคราบเกลือ มีปริมาณน้อยกว่า ๑% ของพื้นที่ มีอยู่ประมาณ ๑ ล้านไร่ คิดเป็นร้อยละ ๓.๒ ของพื้นที่นาในจังหวัดส่วนใหญ่ อยู่ในพื้นที่อำเภอเมือง อำเภอโกสุมพิสัย อำเภอบรบือ อำเภอเมือง อำเภอเมือง และอำเภอโกสุมพิสัย ทั้งนี้พื้นที่ดินเค็มน้อยหากมีการใช้ประโยชน์ดินอย่างไม่เหมาะสม เกลือจากน้ำใต้ดินมีโอกาสที่จะแพร่กระจาย ทำให้ดินแปรสภาพไปเป็นดินเค็มปานกลาง หรือ เป็นดินเค็มมาก

(๒) ดินเค็มปานกลาง (moderately salt affected areas) คือพื้นที่บริเวณที่พบคราบเกลือกระจายตามผิวดินมีปริมาณ ๑ - ๑๐% ของพื้นที่ที่มีปริมาณรองลงมาครอบคลุมพื้นที่ประมาณ ๑.๗ แสนไร่ คิดเป็นร้อยละ ๕ ของพื้นที่จังหวัดอยู่ในที่ราบในเขตอำเภอโกสุมพิสัย

(๓) ดินเค็มมาก (highly salt affected areas) คือบริเวณที่พบคราบเกลือตามผิวดิน กระจายอยู่ทั่วไปมีปริมาณมากกว่า ๑๐ % ของพื้นที่ ครอบคลุมพื้นที่ประมาณ ๑.๗ แสนไร่ คิดเป็นร้อยละ ๕ ของพื้นที่จังหวัดอยู่ในบริเวณอำเภอวาปีปทุม

พื้นที่ดินทรายจัดมีความอุดมสมบูรณ์ค่อนข้างต่ำถึงต่ำมาก มีความสามารถในการอุ้มน้ำน้อย มีเนื้อที่ ๑,๑๗๗,๒๕๖ ไร่ หรือร้อยละ ๓๕.๖๐ ของพื้นที่จังหวัด พบมากด้านทิศตะวันตกของจังหวัด ในเขตอำเภอบรบือ อำเภอโกสุมพิสัย รองลงมา ในเขตพื้นที่ อำเภอนาเชือก และอำเภอนาคู ดินค่อนข้างเป็นทราย มีเนื้อที่ ๑,๐๑๔,๒๐๕ ไร่ หรือ ร้อยละ ๓๐.๖๗ ของพื้นที่จังหวัด พบมากในเขตอำเภอนาปีพุม รองลงมา อำเภอพยัคฆภูมิพิสัย อำเภอเขียงยืน และอำเภอเมืองดินปนกรวดเป็นดินตื้นปนลูกรังปนกรวด ที่มีการระบายน้ำได้ปานกลาง มีเนื้อที่ ๔,๖๓๐ ไร่ หรือ ร้อยละ ๐.๑๔ ของพื้นที่จังหวัด พบมากในเขตพื้นที่อำเภอนาคู รองลงมาในเขตพื้นที่ อำเภอนาปีพุม อำเภอกันทรวิชัย และอำเภอบรบือ

๔.๓) แหล่งน้ำและพื้นที่ชลประทาน

เนื่องจากจังหวัดมีพื้นที่ทำการเกษตรประมาณ ๒.๘ ล้านไร่ คิดเป็นร้อยละ ๘๕.๒๐ ของพื้นที่จังหวัด (๓.๓ ล้านไร่) ปัญหาคือ จังหวัดยังขาดระบบชลประทานเพื่อส่งเสริมการเพาะปลูกเป็นอย่างมาก ดังนั้น จังหวัดจึงได้อาศัยแหล่งน้ำและพื้นที่ชลประทาน เป็นหลักในการประกอบอาชีพเกษตรกรรมและการบริโภค ดังนี้

- แหล่งน้ำชลประทานจังหวัดมหาสารคาม ประกอบด้วย อ่างเก็บน้ำขนาดกลาง ๑๖ แห่ง รวมพื้นที่ชลประทาน ๕๑,๑๒๐ ไร่ (ตารางที่ ๗)
- โครงการป้องกันอุทกภัยบ้านตูม - บ้านดิว พื้นที่ชลประทาน ๓๗,๐๐๐ ไร่ (ตารางที่ ๘)
- แหล่งน้ำชลประทานในพื้นที่คาบเกี่ยว ได้แก่ โครงการพัฒนาลุ่มน้ำชีตอนกลาง , โครงการส่งน้ำและบำรุงรักษาหนองหวาย , อ่างเก็บน้ำห้วยแอ่ง และอ่างเก็บน้ำห้วยแล้ง ซึ่งมีพื้นที่ชลประทานที่อยู่ในเขตจังหวัดมหาสารคาม รวม ๑๔๒,๔๑๐ ไร่ (ตารางที่ ๙)
- สถานีสูบน้ำด้วยไฟฟ้า จำนวน ๙๑ แห่ง พื้นที่รับประโยชน์ ๑๖๐,๑๓๗ ไร่ (ตารางที่ ๑๐)

ตาราง ๑๕ แสดงข้อมูลอ่างเก็บน้ำขนาดกลางของจังหวัดมหาสารคาม

อ่างเก็บน้ำ	อำเภอ	พื้นที่รับน้ำฝน (ตร.กม.)	ระดับเก็บกัก	ความจุ (ล้าน ลบ.ม.)	พื้นที่ชลประทาน (ไร่)	ลุ่มน้ำ
ห้วยคะคาง	เมือง	๗๒.๕๐	๑๖๒.๘๕	๔.๑๒๖	๔,๑๘๖	ชี
แก่งเลิงจาน	เมือง	๒๐๘.๐๐	๑๔๓.๘๘	๘.๐๒๔	๓,๐๐๐	ชี
หนองกระทุ่ม	เมือง	๒๘.๐๐	๑๔๐.๑๕	๒.๖๓๖	๒,๔๐๙	ชี
หนองบัว	กันทรวิชัย	๒๖.๐๐	๑๔๔.๔๘	๓.๕๘๐	๑,๙๒๙	ชี
หนองแกดำ	แกดำ	๔๓.๕๐	๑๖๑.๗๘	๑.๖๒๕	๑,๗๐๐	ชี
ห้วยจอกขวาง	วาปีปทุม	๑๔๑.๐๐๐	๑๔๐.๐๐	๓.๐๓๖	๑,๐๑๓	มูล
หนองไฮ	วาปีปทุม	๗.๘๐	๑๔๔.๑๖	๒.๒๔๔	๑,๑๔๗	มูล
ฮองซองแมว	วาปีปทุม	๓.๐๐	๑๕๒.๐๐	๐.๕๖๔	อุบิโกค-บริโกค	มูล
ห้วยค้อ	นาเชือก	๒๐๘.๐๐	๑๖๖.๐๐	๓๑.๓๓๘	๑๘,๕๑๐	มูล
ห้วยประดู่	บรบือ	๑๖.๗๕	๑๖๒.๓๒	๒.๘๐๔	๒,๗๒๐	ชี
ร่องหัวช้าง	บรบือ	๒๕.๐๐	๑๖๗.๗๗	๑.๒๙๐	๑,๔๖๐	ชี
เอกสิทธิ์สุนทร	บรบือ	๘.๐๐	๑๗๙.๕๓	๐.๘๗๐	๑,๕๐๐	มูล
ห้วยเขียงคำ	บรบือ	๒๑.๘๐	๑๗๘.๗๐	๕.๐๖๖	๓,๒๐๐	มูล

อ่างเก็บน้ำ	อำเภอ	พื้นที่รับ น้ำฝน (ตร.กม.)	ระดับเก็บกัก	ความจุ (ล้าน ลบ.ม.)	พื้นที่ชลประทาน (ไร่)	ลุ่มน้ำ
หนองคูขาด	บรบือ	๒.๒๔	๒๐๑.๐๐	๐.๓๖๘	๓๘๐	มูล
ห้วยขอนแก่น	โกสุมพิสัย	๗๘.๑๐	๑๗๕.๐๐	๘.๖๕๙	๗,๓๖๖	ชี
หนองเทวราช	เขียงยืน	๘.๙๕	๑๙๘.๐๐	๑.๖๐๖	๖๐๐	ชี
รวม					๕๑,๑๒๐	

ข้อมูล ณ วันที่ ๓๑ ตุลาคม ๒๕๖๐

ตาราง ๑๖ แสดงข้อมูลโครงการป้องกันอุทกภัยบ้านตูม-บ้านตัว

โครงการ	อำเภอ	พื้นที่ชลประทาน(ไร่)	ลุ่มน้ำ
ป้องกันอุทกภัยบ้านตูมบ้านตัว	เมือง	๓๗,๐๐๐	ชี
รวม		๓๗,๐๐๐	

ตาราง ๑๗ แสดงข้อมูลพื้นที่ชลประทานของโครงการคาบเกี่ยวในเขตจังหวัดมหาสารคาม

โครงการ	อำเภอ	พื้นที่ชลประทาน(ไร่)	ลุ่มน้ำ
โครงการส่งน้ำและบำรุงรักษา หนองหวาย	เขียงยืน,โกสุมพิสัย	๑๒๓,๒๕๖	ชี
โครงการพัฒนาลุ่มน้ำชีตอนกลาง		}	
แยกเป็นในเขต			
- ฝ่ายมหาสารคาม (๘,๖๐๐ ไร่)	เมือง		ชี
- ฝ่ายวังยาง (๒,๙๘๐ ไร่)	เมือง		ชี
อ่างเก็บน้ำห้วยแอ่ง	เมือง	๓,๖๙๔	มูล
อ่างเก็บน้ำห้วยแล้ง	วาปีปทุม , จัดสรรพัฒนามาน	๑,๘๘๐	มูล
โครงการส่งน้ำและบำรุงรักษาเสียวใหญ่	บรบือ	๒,๐๐๐	มูล
รวม		๑๔๒,๔๑๐	

ตาราง ๑๘ แสดงข้อมูลสถานีสูบน้ำด้วยไฟฟ้าในเขตจังหวัดมหาสารคามรายอำเภอ

อำเภอ	จำนวน(แห่ง)	พื้นที่รับประโยชน์(ไร่)	ลุ่มน้ำ
เมือง	๓๓	๕๗,๙๐๙	ชี
กันทรวิชัย	๒๖	๕๑,๔๒๒	ชี
โกสุมพิสัย	๒๖	๔๐,๐๙๐	ชี
ชื่นชม	๕	๖,๗๑๖	ชี
เขียงยืน	๑	๒,๕๐๐	ชี
วาปีปทุม	๑	๑,๕๐๐	มูล
รวม	๙๒	๑๖๐,๑๓๗	

ศักยภาพน้ำต้นทุนในปัจจุบันที่เก็บกักไว้ตามแหล่งเก็บกักน้ำต่าง ๆ

ที่	ประเภทแหล่งน้ำ	จำนวนโครงการ (แห่ง)	ปริมาณน้ำเก็บกัก (ล้าน ลบ.ม.)	พื้นที่ชลประทาน (ไร่)	พื้นที่รับประโยชน์ (ไร่)
๑	โครงการชลประทานอ่างฯขนาดกลาง	๑๗	๘๑.๔๒	๕๑,๑๒๐	-
๒	โครงการป้องกันอุทกภัย บ.ตุม-ตั่ว	๑	-	๓๗,๐๐๐	-
๓	โครงการฯ หนองหวาย	๑	-	๑๒๓,๒๕๖	-
๔	โครงการฯ ฝายวังยาง	๑	๓๓.๕๙	๒,๙๘๐	-
๕	โครงการฯ ฝายมหาสารคาม	๑	๒๓.๒๐	๘,๖๐๐	-
๖	ห้วยแ่อง	๑	๒๒.๒๙	๓,๖๙๔	-
๗	ห้วยแล้ง	๑	๔.๔๑๔	๑,๘๘๐	-
๘	น้ำเสียว	๑	๓.๕๘	๓๓,๕๕๒	-
๙	สถานีสูบน้ำด้วยไฟฟ้าฯ	๙๑	-	-	๑๖๐,๑๓๗
๑๐	ขป.เล็ก (อ่าง)	๑๖๔	๓๖.๔๐๖	-	๓๘,๕๙๒
๑๑	ขป.เล็ก (ฝาย)	๑๖๗	๑๘.๓๓๓	-	๘๓,๕๗๐
๑๒	ขป.เล็ก (หนองน้ำธรรมชาติ)	๙๐๒	๘๕.๓๔๙	-	อุปโภค - บริโภค
๑๓	โครงการพระราชดำริ	๑๑	๒.๗๖๔	-	๖,๐๐๐
๑๔	โครงการ KFW อ่างฯ + ฝาย	๗	๑.๔๒๐	-	๔,๙๗๙
	รวม	๑,๓๖๖	๓๑๓.๐๗	๒๖๒,๐๘๒	๒๙๓,๒๗๘
	รวม พ.ท. ชลประทาน + พ.ท. รับประโยชน์				๕๕๕,๓๖๐

ข้อมูล ณ วันที่ ๓๑ ตุลาคม ๒๕๖๐

๑.๒ ประเด็นปัญหาและความต้องการเชิงพื้นที่

๑.๒.๑ ปัญหาความยากจน

ประชากรจังหวัดมหาสารคามยังมีรายได้ต่อคนต่อปีต่ำกว่าเกณฑ์ เนื่องจากประชากรส่วนใหญ่ร้อยละ ๔๕.๐๙ มีอาชีพเกษตร – ทำนา รองลงมาคือ รับจ้างทั่วไป ร้อยละ ๑๙.๙๓ ซึ่งอาชีพดังกล่าวนี้มีรายได้ค่อนข้างต่ำ จึงทำให้มีรายได้ต่ำกว่าเกณฑ์ ทั้งนี้ สำนักงานคณะกรรมการพัฒนาการเศรษฐกิจและสังคมแห่งชาติจัดทำข้อมูลตัวชี้วัดและลำดับที่ของตัวชี้วัดจากทั้งหมด ๗๗ จังหวัด จังหวัดมหาสารคามมีความก้าวหน้าของชน ปี ๒๕๖๐ พบว่า จังหวัดมหาสารคามมีการพัฒนาคนด้านรายได้และการคมนาคมและการสื่อสารมีความก้าวหน้าเมื่อเปรียบเทียบกับจังหวัดอื่นๆ โดยอยู่ลำดับที่ ๖๒ และ ๖๐ จาก ๗๗ จังหวัด ตามลำดับ มีตัวบ่งชี้ที่สำคัญ คือ คริวเรือนที่มีหนี้สินเพื่อการอุปโภคบริโภคค่อนข้างสูงมากอยู่ลำดับที่ ๖๖ รายได้เฉลี่ยของครัวเรือนค่อนข้างน้อยมากอยู่ลำดับที่ ๖๕ หมู่บ้านที่ถนนสายหลักใช้การได้ตลอดปีน้อยมากอยู่ลำดับที่ ๗๑ จาก ๗๗ จังหวัด

๑.๒.๒ ปัญหาการศึกษา

จังหวัดมหาสารคามเป็นศูนย์กลางการศึกษาของภาคตะวันออกเฉียงเหนือ ซึ่งมีนิสิตนักศึกษาในระดับมหาวิทยาลัยและวิทยาลัย มากกว่า ๖๐,๐๐๐ คน ส่งผลต่อการเจริญเติบโตทางเศรษฐกิจของจังหวัดมหาสารคาม โดยมีมูลค่าผลิตภัณฑ์สูงเป็นอันดับ ๒ รองจากภาคเกษตร ถึงแม้ว่ารัฐขยายโอกาสทางการศึกษาให้ทั่วถึง โดยจัดโครงการเรียนฟรี ๑๕ ปี ก็ตาม แต่ปัญหาทางการศึกษาโดยเฉพาะคุณภาพการศึกษาของจังหวัดยังอยู่ในเกณฑ์ที่จะต้องพัฒนาให้ได้มาตรฐาน โดยเฉพาะบุคลากรทางการศึกษาที่ต้องได้รับการพัฒนาให้เป็นมืออาชีพ นอกจากนี้ปัญหาของการพัฒนาหลักสูตรเพื่อให้ทันต่อความก้าวหน้าของวิทยาการทางการศึกษาที่เปลี่ยนแปลงไปอย่างรวดเร็ว ทำให้ผู้ที่จบการศึกษามีความรู้และทักษะไม่สอดคล้องกับความต้องการของตลาดแรงงาน ส่งผลต่อปัญหาการว่างงาน ดังนั้น จึงมีความจำเป็นที่จะต้องแก้ไขปัญหาการศึกษาของจังหวัดอย่างเป็นระบบ โดยเพิ่มการศึกษานอกระบบโรงเรียนให้มากขึ้น และเน้นการศึกษาในระดับอาชีวศึกษา เพื่อเพิ่มความรู้ และทักษะของนิสิตนักศึกษา และพัฒนาครูให้มีคุณภาพมากขึ้น

ทั้งนี้ จากการสำรวจความต้องการของประชาชนในพื้นที่ พบว่า ต้องการให้มีการจัดการศึกษาทั้งในระบบ นอกระบบ และการศึกษาตามอัธยาศัยอย่างทั่วถึง เท่าเทียม และมีคุณภาพ พัฒนาคูให้เป็นผู้มีอาชีพ ตลอดจนให้เด็กและเยาวชนทั้งหมดสามารถอ่านออก เขียนได้ และเรียนจบแล้วมีงานทำ นอกจากนี้เห็นว่าจังหวัดควรมีการจัดทำข้อมูลสถิติทางการศึกษาที่ครบถ้วนและทันสมัย รวมทั้งการเสริมสร้างและพัฒนานักเรียน/นักศึกษาทั้งในเชิงปริมาณและคุณภาพให้เพียงพอกับความต้องการของตลาดแรงงานและพัฒนาให้จังหวัด เป็น HUB ทางด้านแรงงานฝีมือ

๑.๒.๓ ปัญหาโครงสร้างพื้นฐาน

จังหวัดมหาสารคาม มีพืชเศรษฐกิจหลักที่สำคัญ ได้แก่ ข้าว อ้อยโรงงาน และมันสำปะหลัง โดยมีแหล่งน้ำต้นทุนสายหลัก คือ แม่น้ำชี แต่การบริหารจัดการใช้แม่น้ำ ยังไม่มีประสิทธิภาพมากพอ ประกอบกับสภาพดินมีความสามารถในการอุ้มน้ำต่ำ ขาดความอุดมสมบูรณ์ และระบบชลประทานไม่ทั่วถึง ปัญหาคือ จังหวัดยังขาดระบบชลประทานเพื่อส่งเสริมการเพาะปลูกเป็นอย่างมาก ตลอดจนปัญหาเส้นทางคมนาคมขนส่ง ซึ่งปัญหาที่พบโดยส่วนมากคือ เส้นทางมีสภาพชำรุดทรุดโทรม ทำให้การลำเลียงพืชเศรษฐกิจหลักของเกษตรกรเป็นไปด้วยความลำบาก ทำให้เกิดปัญหาในการขนส่งส่งผลให้ผลผลิตทางการเกษตรไปสู่ตลาด เกิดความเน่าเสีย ไม่ทันต่อการกระจายสินค้า และประชาชนในพื้นที่ต้องการให้ภาครัฐแก้ไขปัญหาโดยเร่งด่วน

๑.๒.๔ ปัญหาสถานการณ์ภัยแล้ง/น้ำท่วม



ปัญหาด้านภัยแล้ง นับวันยิ่งทวีความรุนแรงและขยายวงกว้างออกไป โดยในรอบ ๑๐ ปี ที่ผ่านมา ปริมาณน้ำฝนที่ตกอยู่ระดับต่ำสุดในรอบ ๑๐ ปี ส่งผลให้ในหลายพื้นที่ของจังหวัดมหาสารคาม ประสบกับปัญหาแหล่งน้ำดิบที่จะนำไปผลิตน้ำประปา แหล่งน้ำเพื่อการเกษตร ซึ่งทางจังหวัดก็ได้ระดมให้ความช่วยเหลือทั้งการทำฝายดิน เป่าล้างบ่อบาดาล ขุดลอกคลอง รวมถึงการนำรถบรรทุกน้ำอุปโภคบริโภคออกไปแจกจ่ายให้กับราษฎรที่ประสบภัยแล้ง นอกจากนี้ยังได้ส่งเสริมให้เกษตรกรขุดสระน้ำ เพื่อกักเก็บน้ำไว้ใช้ในหน้าแล้งและปลูกพืชใช้น้ำน้อย ตลอดจนพัฒนาแหล่งน้ำขนาดเล็กให้กระจายในเขตพื้นที่เพื่อจะได้มีปริมาณน้ำที่เพียงพอสำหรับการใช้อุปโภคบริโภค และการเกษตร

ปัญหาน้ำท่วม เนื่องจากจังหวัดมหาสารคามตั้งอยู่ในพื้นที่ลุ่มแม่น้ำชี มีแม่น้ำชีเป็นแม่น้ำสายหลัก เมื่อถึงฤดูฝน น้ำชีจะเอ่อท่วมทั้ง ๒ ฝั่ง ในพื้นที่อำเภอโกสุมพิสัย อำเภอกันทรวิชัย และอำเภอเมืองมหาสารคาม ซึ่งส่งผลกระทบต่อราษฎรในพื้นที่ทั้ง ๓ อำเภอ พื้นที่นาถูกน้ำท่วมเสียหายทุกปี แนวทางแก้ไข กำหนดจะพัฒนาแก้มลิง เพื่อกักเก็บน้ำในบริเวณพื้นที่ลุ่มน้ำชี

๑.๓ ผลการพัฒนาและแก้ไขปัญหাজังหวัดในช่วงที่ผ่านมาตามประเด็นการพัฒนาของแผนพัฒนาจังหวัดมหาสารคาม

จากผลสำเร็จการดำเนินงานตามแผนพัฒนาจังหวัดที่ผ่านมา จังหวัดได้ดำเนินโครงการตามแผนปฏิบัติราชการประจำปีงบประมาณ พ.ศ. ๒๕๖๐ โดยสรุปแผนงาน/โครงการ ที่มีผลการดำเนินงานในแต่ละประเด็นการพัฒนา ดังนี้



ประเด็นการพัฒนาที่ ๑ : ปรับโครงสร้างการผลิตด้านการเกษตรให้เอื้อต่อการผลิตสินค้าเกษตรและอาหารคุณภาพ

ลำดับที่	กลุ่มโครงการ	โครงการ/เป้าหมาย	ผลการดำเนินงาน	ภาพการดำเนินโครงการ
๑	ส่งเสริมการผลิตพืชเศรษฐกิจของจังหวัด	๑. ส่งเสริมการผลิตข้าวอินทรีย์ครบวงจร <u>หน่วยดำเนินการ</u> : สนง.เกษตรจังหวัด งบประมาณ ๕,๙๕๕,๗๐๐ บาท <u>เป้าหมาย</u> : - พื้นที่ปลูกข้าวอินทรีย์ ๒๐ กลุ่ม พื้นที่ ๔,๐๐๐ ไร่ - เกษตรกร ๑,๐๐๐ ราย ได้รับการส่งเสริมการผลิตข้าวอินทรีย์	- ผลผลิตข้าวอินทรีย์ที่ผลิตได้ประมาณ ๑,๕๐๐ ตัน (ผลผลิตเฉลี่ยไร่ละ ๓๐๐ กก./ไร่) - เกษตรกร ๑,๐๐๐ ราย ได้รับการส่งเสริมการผลิตข้าวอินทรีย์ - กลุ่มผู้ปลูกข้าวอินทรีย์ ๒๐ กลุ่ม ๕๐๐ แปลง ได้รับการตรวจรับรองตามระบบมาตรฐานข้าวอินทรีย์	 

ลำดับ ที่	กลุ่มโครงการ	โครงการ/เป้าหมาย	ผลการดำเนินงาน	ภาพการดำเนินโครงการ
		<p>๒. ส่งเสริมการปลูกพืชฤดูแล้งทดแทนนาปรัง <u>หน่วยดำเนินการ</u> : สนง.เกษตรจังหวัด งบประมาณ ๕,๐๙๑,๖๐๐ บาท <u>เป้าหมาย</u> : เกษตรกรมีความรู้เกี่ยวกับการปลูกพืชฤดูแล้งและการควบคุมศัตรูพืชโดยชีววิธี โดยนำไปปฏิบัติด้วยตนเองได้อย่างถูกต้อง เกษตรกร ทั้งหมด ๑,๓๐๐ ราย ๑. เกษตรกรผู้ปลูกถั่วลิสง จำนวน ๔๔๐ ราย ๒. เกษตรกรผู้ปลูกข้าวโพด จำนวน ๒๐๐ ราย ๓. เกษตรกรผู้ปลูกแตงโม จำนวน ๒๒๐ ราย ๔. เกษตรกรผู้ปลูกปอเทือง จำนวน ๔๔๐ ราย</p>	<p>๑.เกษตรกรมีความรู้เกี่ยวกับการปลูกพืชฤดูแล้งและการควบคุมศัตรูพืชโดยชีววิธี โดยนำไปปฏิบัติด้วยตนเองได้อย่างถูกต้อง ๒.เกษตรกรได้รับผลตอบแทนที่คุ้มค่า เพิ่มรายได้ ลดต้นทุนการผลิต มีคุณภาพชีวิตที่ดี</p>	 
		<p>๓. ส่งเสริมการปลูกปอเทืองเพื่อปรับปรุงดิน <u>หน่วยดำเนินการ</u> : สถานีพัฒนาที่ดินมหาสารคาม งบประมาณ ๒,๑๔๐,๐๐๐ บาท <u>เป้าหมาย</u> : ส่งเสริมการปลูกปอเทืองจำนวน ๑๐,๘๐๐ ไร่</p>	<p>พื้นที่จำนวน ๑๐,๘๐๐ ไร่ ได้รับการปรับปรุงบำรุงดินด้วยเมล็ดพันธุ์พืชปุ๋ยสดปอเทือง (ดำเนินการแล้วเสร็จ เป็นไปตามแนวทางการส่งเสริมปัจจัยการผลิตเพื่อการเกษตรที่จังหวัดกำหนดไว้)</p>	 

ลำดับ ที่	กลุ่มโครงการ	โครงการ/เป้าหมาย	ผลการดำเนินงาน	ภาพการดำเนินโครงการ
๒	สร้างความเข้มแข็งให้กับภาค การเกษตร	<p>๑. ส่งเสริมการปลูกหม่อนเลี้ยงไหมวัยอ่อน <u>หน่วยดำเนินการ</u> : สนง.เกษตร จังหวัด งบประมาณ ๑,๗๒๔,๗๐๐ บาท <u>เป้าหมาย</u> : ๑. ก่อสร้างโรงเรือนเลี้ยงไหมวัย อ่อน จำนวน ๖ โรง ๒. เกษตรกรได้รับการถ่ายทอด ความรู้การปลูกหม่อนเลี้ยง ไหม ๒๗๐ ราย</p>	<p>๑.มีโรงเรือนเลี้ยงไหมวัยอ่อน จำนวน ๖ โรง ๒.เกษตรกรผู้ร่วมโครงการมี ความรู้การปลูกหม่อนเลี้ยง ไหมนำไปปฏิบัติ สามารถ พึ่งพาตนเองได้</p>	 
		<p>๒. เพิ่มประสิทธิภาพระบบการผลิตโคเนื้อ เพื่อสร้างรายได้ตามแนวปรัชญาเศรษฐกิจพอเพียง <u>หน่วยดำเนินการ</u> : สนง.ปศุสัตว์ จังหวัด งบประมาณ ๓,๐๐๐,๐๐๐ บาท <u>เป้าหมาย</u> : ๑.เกษตรกรที่ได้รับการ ภายใต้โครงการ ๑,๕๐๐ ราย ๒.เกษตรกร/กลุ่มเกษตรกรผู้ เลี้ยงโคเนื้อสามารถนำ ความรู้ เทคโนโลยีและ นวัตกรรมไปประยุกต์ใช้ในการ การประกอบอาชีพได้ไม่ต่ำกว่า ร้อยละ ๗๐ ๓.กลุ่มเกษตรกรที่ได้รับการ ภายใต้โครงการฯ สุวดี ยั่งยืน จำนวน ๑๓ กลุ่ม ๔.คลังเสบียงสัตว์ ชุมชน จำนวน ๑๓ แห่ง ๕.มีสถานที่จำหน่ายเนื้อ โค จำนวน ๓ แห่ง ๕.จัดงานมหกรรมโคเนื้อดีกลีลา เพื่ออาเซียน จำนวน ๑ ครั้ง</p>	<p>๑.มูลค่าเพิ่มลูกโคเนื้อพันธุ์ดี เพิ่มขึ้น ๓๐๐ ตัว เป็นเงินไม่ ต่ำกว่า ๗.๕ ล้านบาท ๒.เกษตรกรสามารถลดต้นทุน อาหารสัตว์ของคลังเสบียงสัตว์ ชุมชนที่ผลิตได้ ๘๕ ตัน เป็นเงิน ๑๗๐,๐๐๐ บาท ๓.เกษตรกรมีรายได้เพิ่มมาก ขึ้น</p>	 

ลำดับ ที่	กลุ่มโครงการ	โครงการ/เป้าหมาย	ผลการดำเนินงาน	ภาพการดำเนินโครงการ
		<p>๓. ส่งเสริมและพัฒนาอาชีพการเลี้ยงไก่วงและไก่พื้นเมืองจังหวัดมหาสารคาม</p> <p><u>หน่วยดำเนินการ</u> : ศูนย์วิจัยและพัฒนาผลิตภัณฑ์ปศุสัตว์มหาสารคาม</p> <p>งบประมาณ ๒,๐๐๐,๐๐๐ บาท</p> <p><u>เป้าหมาย</u> :</p> <p>๑. กลุ่มเกษตรกรผู้เลี้ยงไก่วง จำนวน ๑๗ กลุ่ม</p> <p>๒. กลุ่มเกษตรกรผู้เลี้ยงไก่พื้นเมือง จำนวน ๔ กลุ่ม</p> <p>๓. กลุ่มผู้แปรรูปผลิตภัณฑ์อาหารจากไก่วง จำนวน ๖ กลุ่ม</p> <p>๔. กลุ่มผู้เกษตรกรแปรรูปผลิตภัณฑ์อาหารจากไก่พื้นเมือง จำนวน ๔ กลุ่ม</p> <p>รวม ๘๘๐ ราย</p>	<p>๑. เกษตรกรได้รับการส่งเสริมและพัฒนาอาชีพการเลี้ยงไก่วงอย่างยั่งยืน สามารถนำความรู้ไปใช้ภายในฟาร์มของตนเอง ร้อยละ ๗๐ ประมาณผลผลิตไก่วง ณ เดือนกันยายน ๒๕๖๐ จำนวน ๕,๐๐๐ ตัว</p> <p>๒. กลุ่มเกษตรกรผู้แปรรูปผลิตภัณฑ์อาหารมีรายได้จากการจำหน่ายไก่วงมีชีวิต ๘๕๐ ตัว เป็นมูลค่า ๙๑๘,๐๐๐ บาท</p> <p>๓. เกษตรกรในพื้นที่จังหวัดมหาสารคามสามารถประกอบอาชีพการเลี้ยงไก่วงและไก่พื้นเมืองเป็นอาชีพสร้างรายได้ที่มั่นคงและยั่งยืน ทำให้จังหวัดมหาสารคามเป็นฐานการผลิตและแปรรูปสัตว์ปีกที่มีความมั่นคงด้านอาหารที่สำคัญ ช่วยลดอัตราการอพยพย้ายถิ่นเข้าสู่แรงงานในภาคอุตสาหกรรม ส่งผลให้ประชาชนอยู่ดีมีสุขในสังคมคุณภาพ ต่อไป</p>	  

ลำดับ ที่	กลุ่มโครงการ	โครงการ/เป้าหมาย	ผลการดำเนินงาน	ภาพการดำเนินโครงการ
๓	พัฒนาปรับปรุงแหล่งน้ำเพื่อการเกษตร/อุปโภคบริโภค	<p>- พัฒนาปรับปรุงแหล่งน้ำขนาดเล็กให้กระจายครอบคลุมทั้ง ๑๓ อำเภอ ๓๗ แห่ง งบ ๑๐๑,๗๐๑,๗๐๐ บาท</p> <p>- พัฒนาแหล่งน้ำบาดาลเพื่อการเกษตร จำนวน ๑๐๐ บ่อ งบ ๘๑,๘๘๑,๗๐๐ บาท</p> <p><u>หน่วยดำเนินการ</u> : โครงการชลประทาน/โครงการส่งน้ำและบำรุงรักษาเสียวใหญ่/สนง.ทรัพยากรธรรมชาติและสิ่งแวดล้อมจังหวัด/สนง.โยธาธิการและผังเมือง/อำเภอ ๑๓ อำเภอ</p>	<p>- แหล่งน้ำได้รับการพัฒนาปรับปรุง จำนวน ๓๖ แห่ง (ดำเนินการแล้วเสร็จ)</p> <p>- ยังไม่แล้วเสร็จจำนวน ๑ โครงการ</p> <p>- ดำเนินการขุดเจาะบ่อน้ำบาดาล ๑๐๐ บ่อ</p> <p>- ผลการดำเนินการสามารถแก้ไขปัญหาน้ำเพื่อการเกษตรและเพื่อการอุปโภค บริโภคของเกษตรกร</p>	  

**ประเด็นการพัฒนาที่ ๒ : ส่งเสริมการค้า การลงทุน การท่องเที่ยวเชิงสร้างสรรค์ และวัฒนธรรม
เป็นมิตรกับสิ่งแวดล้อม**



ลำดับ ที่	กลุ่มโครงการ	โครงการ/เป้าหมาย	ผลการดำเนินงาน	ภาพการดำเนินโครงการ
๑	พัฒนาผลิตภัณฑ์ OTOP และ การตลาด	<p>๑. โครงการงานมหกรรมแสดงสินค้าอุตสาหกรรมนานาชาติ จังหวัดมหาสารคาม</p> <p><u>หน่วยดำเนินการ</u> : สนง.อุตสาหกรรมจังหวัด</p> <p>งบประมาณ ๒,๕๐๘,๕๐๐ บาท</p> <p><u>เป้าหมาย</u> :</p> <p>หน่วยงานภาครัฐ ภาคเอกชน สถาบันการศึกษา ผู้ประกอบการ SMEs กลุ่มผู้ประกอบการวิสาหกิจชุมชน ในจังหวัดมหาสารคาม กลุ่มจังหวัดร้อยแก่นสารสินธุ์ และจังหวัดใกล้เคียง เข้าร่วมการจัดแสดงนิทรรศการและจำหน่ายสินค้า ผู้ประกอบการอุตสาหกรรม ผู้ประกอบการการท่องเที่ยว นักลงทุน นักเรียน นักศึกษา</p>	<p>๑. ผู้ประกอบการ อุตสาหกรรม ผู้ประกอบการ การท่องเที่ยว นักลงทุน นักเรียน นักศึกษา เกษตรกร และประชาชนทั่วไป เข้าร่วมงานอย่างน้อย ๕,๐๐๐ คน</p> <p>๒. ผู้ประกอบการ อุตสาหกรรม ผู้ประกอบการ การท่องเที่ยว นักลงทุน นักเรียน นักศึกษา เกษตรกร ผู้ประกอบการ SMEs ผู้ประกอบการวิสาหกิจชุมชน และประชาชนทั่วไป ในจังหวัดมหาสารคาม และกลุ่มจังหวัดร้อยแก่นสารสินธุ์ ได้รับความรู้ด้านวิชาการ เทคโนโลยี</p>	  

ลำดับ ที่	กลุ่มโครงการ	โครงการ/เป้าหมาย	ผลการดำเนินงาน	ภาพการดำเนินโครงการ
		เกษตรกร และประชาชน ทั่วไป ให้ความสนใจและเข้าร่วม ชมงาน	นวัตกรรม รวมถึงผลงานการ วิจัยจากสถาบันการศึกษา ต่างๆ	
		<p>๒. พัฒนาตลาดข้าวจังหวัด มหาสารคาม <u>หน่วยดำเนินการ</u> : สนง.พาณิชย์ จังหวัด งบประมาณ ๑,๒๒๙,๐๐๐ บาท <u>เป้าหมาย</u> : จัดกิจกรรมส่งเสริมตลาด ณ กรุงเทพมหานครหรือจังหวัด ที่มีศักยภาพ จำนวน ๑ ครั้ง ๕ วัน</p>	<p>- จัดกิจกรรมส่งเสริม ตลาด ณ ศูนย์การค้าเซ็นทรัล รังสิต ระหว่างวันที่ ๒๘ มีนาคม - ๒ เมษายน ๒๕๖๐ จำนวน ๑ ครั้ง</p> <p>- จำนวนผู้ประกอบการ ๕๐ ราย (๕๐ คูหา) ซึ่งเป็น ประเภทข้าวและผลิตภัณฑ์ โอท็อปอื่นๆ</p> <p>๑) ผู้ประกอบการข้าว จังหวัดมหาสารคาม ๑๕ คูหา</p> <p>๒) ผู้ประกอบการอาหาร จังหวัดมหาสารคาม และ จังหวัดอื่น ๆ ๑๕ คูหา</p> <p>๓) ผู้ประกอบการอาหาร จังหวัดมหาสารคาม และ จังหวัดอื่น ๆ ๒๐ คูหา</p> <p>- มูลค่าจำหน่ายสินค้าของ ผู้ประกอบการ/ผู้ผลิต/ ผู้จำหน่ายเพิ่มขึ้นร้อยละ ๕</p> <p>สรุปผลการดำเนินงาน</p> <p>๑) ประชาชนผู้เข้าเยี่ยม ชมงาน ประมาณ ๑,๐๐๐ คน</p> <p>๒) ยอดจำหน่ายรวมทั้งสิ้น ๑๔,๐๙๐,๗๔๐ บาท แยกเป็น มูลค่าการจำหน่าย ๒,๙๓๐,๗๔๐ บาท ยอดคำสั่งซื้อ จำนวน ๑๑,๐๒๒,๗๔๐ บาท</p>	   



ลำดับ ที่	กลุ่มโครงการ	โครงการ/เป้าหมาย	ผลการดำเนินงาน	ภาพการดำเนินโครงการ
		<p>๓. พัฒนาผลิตภัณฑ์ผ้าด้วยนวัตกรรมการออกแบบและแปรรูปผลิตภัณฑ์</p> <p><u>หน่วยดำเนินการ</u> : สนง.พัฒนาชุมชนจังหวัด</p> <p>งบประมาณ ๑,๕๓๔,๙๐๐ บาท</p> <p><u>เป้าหมาย</u> :</p> <p>กลุ่มผู้ผลิต ผู้ประกอบการ OTOP ประเภทผ้าสามารถออกแบบ และแปรรูปผลิตภัณฑ์ได้อย่างน้อย ๓ ชิ้นงาน/กลุ่ม</p>	<p>ผู้ผลิตผู้ประกอบการ OTOP ประเภทผ้าและเครื่องแต่งกาย ในพื้นที่จังหวัดมหาสารคาม สามารถนำภูมิปัญญาสู่อุตสาหกรรมเชิงวัฒนธรรม ด้วยเทคโนโลยีและนวัตกรรม ได้มีรูปแบบผลิตภัณฑ์ที่มีมูลค่าเพิ่ม (Value Added) มีการสร้างสรรค์คุณค่า (Value Creation) ที่สอดคล้องกับความต้องการของตลาด ที่สามารถใช้ได้จริง เหมาะกับวิถีชีวิตคนไทย และผู้ประกอบการสามารถผลิตผลิตภัณฑ์นั้นได้เอง</p>	  
๒	ส่งเสริมการท่องเที่ยว	<p>๑. ส่งเสริมสนับสนุนกิจกรรมและประชาสัมพันธ์การท่องเที่ยวจังหวัดมหาสารคาม</p> <p><u>หน่วยดำเนินการ</u> : สนง.ท่องเที่ยวและกีฬาจังหวัด</p> <p>งบประมาณ ๓,๓๐๑,๐๐๐ บาท</p> <p><u>เป้าหมาย</u> :</p> <p>๑) เพื่อประชาสัมพันธ์ อนุรักษ์ และเผยแพร่ศิลปะ วัฒนธรรม ประเพณี รวมไปถึงแหล่งท่องเที่ยวของจังหวัดมหาสารคาม ได้เผยแพร่ไปอย่างต่อเนืองมากยิ่งขึ้น</p> <p>๒) เพื่อสนับสนุนกิจกรรมการท่องเที่ยวของจังหวัด สร้างความประทับใจด้านการท่องเที่ยว สามารถดึงดูดนักท่องเที่ยวคุณภาพเพิ่มมากขึ้น ให้เป็นที่ยอมรับของนักท่องเที่ยวชาวไทย และชาวต่างประเทศ</p> <p>๓) เพื่อเป็นการเพิ่มจำนวนนักท่องเที่ยว</p>	<p>๑) ประเพณีวิถีชีวิตไทญ้อ ตำบลท่าขอนยาง ได้รู้จักแพร่หลายไปสู่สาธารณชน และนักท่องเที่ยว</p> <p>๒) สื่อมวลชนทางการท่องเที่ยวที่เข้าร่วมโครงการได้นำข้อมูลด้านการท่องเที่ยวแหล่งท่องเที่ยว รวมถึงเอกลักษณ์อันโดดเด่นทางประวัติศาสตร์ความสวยงามของศิลปวัฒนธรรมวิถีชีวิตชุมชนไทญ้อ ตำบลท่าขอนยาง และของชนจังหวัดมหาสารคามไปเผยแพร่ให้นักท่องเที่ยวได้รับทราบมากยิ่งขึ้นผ่านสื่อต่างๆ เช่น สื่อดิจิทัล สื่อโซเชียล เป็นต้น</p> <p>๓) ภาครัฐ เอกชน และกลุ่มอุตสาหกรรมท่องเที่ยวตระหนักและเห็นความสำคัญของศิลปวัฒนธรรม ประเพณีของจังหวัดมหาสารคาม</p>	 

ลำดับ ที่	กลุ่มโครงการ	โครงการ/เป้าหมาย	ผลการดำเนินงาน	ภาพการดำเนินโครงการ
		<p>๔) เพื่อเป็นการกระตุ้นดึงดูดนักท่องเที่ยว เพื่อเป็นการกระจายรายได้สู่ประชาชนในท้องถิ่น อีกทางหนึ่ง อีกทั้งยังเป็นการส่งเสริมให้รายได้จากภาคการท่องเที่ยว ทำให้เศรษฐกิจในจังหวัดขยายตัวได้อย่างยั่งยืน</p> <p>๕) ผลิตรายการรณรงค์ประชาสัมพันธ์สนับสนุนกิจกรรมการท่องเที่ยวของจังหวัด สำหรับดึงดูดนักท่องเที่ยวทั้งชาวไทยและต่างชาติเข้ามาเที่ยวในจังหวัดให้มากขึ้น</p>	พร้อมต้อนรับนักท่องเที่ยวอย่างภาคภูมิใจและเกิดความยั่งยืน	
		<p>๒. ก่อสร้างสถานที่จำหน่ายสินค้าของที่ระลึกในแหล่งท่องเที่ยวสะพานไม้แกดำ หน่วยดำเนินการ : อำเภอแกดำ งบประมาณ ๑๕๐,๐๐๐ บาท เป้าหมาย : มีสถานที่จำหน่ายสินค้าที่ระลึกในแหล่งท่องเที่ยวสะพานไม้แกดำ ตำบลแกดำ อำเภอแกดำ จังหวัดมหาสารคาม</p>	<p>มีสถานที่จำหน่ายสินค้าที่ระลึกในแหล่งท่องเที่ยวสะพานไม้แกดำ ตำบลแกดำ อำเภอแกดำ พร้อมส่งเสริมให้เป็นสถานที่ท่องเที่ยวที่สำคัญของจังหวัด มีภูมิทัศน์ที่ดียิ่งขึ้น เป็นการสนับสนุนประชาชนให้มีรายได้เพิ่มขึ้นจากการพัฒนาแหล่งท่องเที่ยว</p>	

ลำดับ ที่	กลุ่มโครงการ	โครงการ/เป้าหมาย	ผลการดำเนินงาน	ภาพการดำเนินโครงการ
๓	รักษ์สิ่งแวดล้อม	<p>๑. เมืองสะอาดปราศจากขยะ <u>หน่วยดำเนินการ</u> : สนง. ทรัพยากรธรรมชาติและ สิ่งแวดล้อมจังหวัด งบประมาณ ๑,๐๐๐,๐๐๐ บาท <u>เป้าหมาย</u> :</p> <p>๑. เพื่อรณรงค์สร้างความรู้ ความเข้าใจสร้างจิตสำนึกในการ จัดการขยะมูลฝอยชุมชน</p> <p>๒. เพื่อส่งเสริมการมีส่วนร่วม ของชุมชนในการจัดการขยะมูล ฝอย</p> <p>๓. เพื่อเก็บรวบรวมและขนส่ง ของเสียอันตรายชุมชนนำไป กำจัดอย่างถูกหลักวิชาการ</p>	<p>๑. มีหมู่บ้านต้นแบบ การ ลด-คัดแยก ใช้ประโยชน์ขยะ มูลฝอยไม่น้อยกว่า ๓ แห่ง</p> <p>๒. ปริมาณขยะมูลฝอย หมู่บ้านต้นแบบลดลงด้วยการ นำมาใช้ประโยชน์ใหม่ไม่น้อย กว่า ร้อยละ ๓๐ ของอัตรา การเกิดขยะก่อนดำเนิน โครงการ</p> <p>๓. ของเสียอันตรายชุมชน ได้รับการคัดแยกออกจากขยะ ทั่วไปและรวบรวมไปกำจัด อย่างถูกหลักวิชาการ ณ สถานที่ที่ได้รับใบอนุญาต ไม่น้อยกว่า ๕ ต้น</p>	  
		<p>๒. อนุรักษ์และฟื้นฟูป่าไม้ใน พื้นที่ชุมชน <u>หน่วยดำเนินการ</u> : สนง. ทรัพยากรธรรมชาติและ สิ่งแวดล้อมจังหวัด งบประมาณ ๙๐๐,๐๐๐ บาท <u>เป้าหมาย</u> :</p> <p>๑. เพื่อสร้างความรู้ความ เข้าใจและกระตุ้นจิตสำนึกในภูมิ ปัญญาชาวบ้านดอนปู่ตา</p> <p>๒. เพื่อส่งเสริมการมีส่วนร่วม ของชาวบ้านในการจัดการป่า ดอนปู่ตา</p> <p>๓. เพื่อสนับสนุนการจัดทำ ทะเบียนป่าดอนปู่ตา</p>	<p>๑. มีพื้นที่สีเขียวไว้พุ่มพัก ความหลากหลายทางชีวภาพ เพื่อความมั่นคงทางอาหารทาง ทรัพยากรธรรมชาติและ สิ่งแวดล้อม และสุขภาพ ประชาชน</p> <p>๒. มีพื้นที่สีเขียวกักเก็บก๊าซ เรือนกระจก เพื่อลดผล กระทบจากการเปลี่ยนแปลง สภาวะภูมิอากาศ</p> <p>๓. มีกิจกรรมปลูกและ ฟื้นฟูป่าดอนปู่ตา</p>	 

ลำดับ ที่	กลุ่มโครงการ	โครงการ/เป้าหมาย	ผลการดำเนินงาน	ภาพการดำเนินโครงการ
๔	ปรับปรุงเส้นทางคมนาคม ขนส่ง	ปรับปรุงเส้นทางคมนาคมขนส่ง จำนวน ๔๓ สายทาง เงิน ๑๓๗,๕๖๕,๙๖๐ บาท <u>หน่วยดำเนินการ</u> : แขวงทาง หลวงชนบท/อำเภอ ๑๓ อำเภอ	- ดำเนินการปรับปรุงเส้นทาง คมนาคมขนส่งแล้วเสร็จ ๔๒ สายทาง - รอกรมบัญชีกลางจัดสรร งบประมาณ (เงินกันเหลื่อมปี ลงมาจังหวัด) - ผลการดำเนินการสามารถ แก้ไขปัญหาการคมนาคม ขนส่ง โดยเฉพาะความ ปลอดภัยในชีวิตและทรัพย์สิน ของประชาชนที่ใช้เส้นทาง สัญจร ตลอดจนแก้ไขปัญหา ในการขนส่งสินค้าทางการ เกษตรที่ล่าช้าได้	  

ประเด็นการพัฒนาที่ ๓ : ส่งเสริมและพัฒนาการจัดการศึกษาเพื่อยกระดับสู่การเป็นศูนย์กลาง
บริการทางการศึกษาและวัฒนธรรมของภาคตะวันออกเฉียงเหนือ

ลำดับ ที่	กลุ่มโครงการ	โครงการ/เป้าหมาย	ผลการดำเนินงาน	ภาพการดำเนินโครงการ
๑	พัฒนาคุณภาพการศึกษา	๑. ยกระดับคุณภาพการศึกษา ด้านผลสัมฤทธิ์ทางการเรียน ของนักเรียน (การสอบO-NET) ชั้นประถมศึกษาปีที่ ๖ ชั้น มัธยมศึกษาปีที่ ๓ และชั้น มัธยมศึกษาปีที่ ๖ ของโรงเรียน ในสังกัดสำนักงานเขตพื้นที่ การศึกษาประถมศึกษา มหาสารคาม เขต ๑,๒,๓ และ สำนักงานเขตพื้นที่การศึกษา มัธยมศึกษา ๒๖ <u>หน่วยดำเนินการ</u> : สนง.เขต พื้นที่การศึกษาประถมศึกษา มหาสารคาม เขต ๑ งบประมาณ ๒,๐๐๐,๐๐๐ บาท <u>เป้าหมาย</u> : ๑ พัฒนานักเรียนให้มี	๑. นักเรียน ป.๓ ป.๖ ม.๓ และ ม.๖ ร.ร.ในสังกัด สพป.มค.๑ - ๓ สพม.๒๖ มีผลสัมฤทธิ์ทางการเรียน สูงขึ้น ๒. ครูผู้สอน ป.๓ ป.๖ ม.๓ และ ม.๖ มีความเข้าใจ จัดกิจกรรมการเรียนรู้ ๓. ผู้บริหารสถานศึกษาใน สังกัดทุกคนความเข้าใจ เห็นความสำคัญของการจัด กิจกรรมฯ	 

ลำดับ ที่	กลุ่มโครงการ	โครงการ/เป้าหมาย	ผลการดำเนินงาน	ภาพการดำเนินโครงการ
		<p>ผลสัมฤทธิ์ทางการเรียนสูงขึ้น</p> <p>๒ พัฒนาครูให้สามารถจัดการเรียนการสอนได้อย่างมีคุณภาพ</p> <p>๓ พัฒนาผู้บริหารสถานศึกษาให้มีความตระหนักเห็นความสำคัญและใช้การนิเทศ ติดตาม</p>		
		<p>๒. บริการวิชาการทางพลศึกษากีฬาเพื่อพัฒนาชุมชนสู่การอยู่ร่วมกันอย่างสมานฉันท์</p> <p><u>หน่วยดำเนินการ</u> : สถาบันการพลศึกษา วิทยาเขต จ.มหาสารคาม</p> <p>งบประมาณ ๑,๐๐๐,๐๐๐ บาท</p> <p><u>เป้าหมาย</u> :</p> <ul style="list-style-type: none"> - นักศึกษาสถาบันการพลศึกษา วิทยาเขต มหาสารคาม จำนวนรวม ๑๓๐ คน (๑๓ ชุมชนๆ ละ ๑๐ คน) ได้ฝึกปฏิบัติการสอนทักษะกีฬา และการเป็นผู้นำทางพลศึกษา และนันทนาการให้กับเยาวชนและประชาชน ช่วงปิดภาคเรียน - เยาวชนและประชาชนในชุมชน ๑๓ อำเภอๆ ละ ๑ ชุมชนๆ ละ ๔๐๐ คน จำนวนรวม ๕,๒๐๐ คน ได้เรียนรู้ฝึกฝนทักษะในด้านพลศึกษา กีฬาและนันทนาการ 	<p>๑. การจัดกิจกรรมการอบรม ฝึกปฏิบัติการสอนทักษะกีฬา และการเป็นผู้นำทางพลศึกษา และนันทนาการให้กับเยาวชนและประชาชน ในชุมชน ๑๓ อำเภอๆ ละ ๑ ชุมชนๆ ละ ๔๐๐ คน จำนวนรวม ๕,๒๐๐ คน นักศึกษาสถาบันการพลศึกษา วิทยาเขตมหาสารคาม จำนวนรวม ๑๓๐ คน ได้รับการพัฒนาในการฝึกปฏิบัติการสอนทักษะกีฬา และการเป็นผู้นำทางพลศึกษา และนันทนาการให้กับเยาวชนและประชาชน</p> <p>๒. การจัดกิจกรรมจัดประกวด แข่งขัน กิจกรรมนันทนาการ กีฬา โดยผู้แทนจากชุมชนจากทุกชุมชนที่เข้าร่วมโครงการ</p>	

ลำดับ ที่	กลุ่มโครงการ	โครงการ/เป้าหมาย	ผลการดำเนินงาน	ภาพการดำเนินโครงการ
๒	ส่งเสริมความรู้เพื่อชุมชนในการประกอบอาชีพ	<p>๑. ส่งเสริมอาชีพสู่ชุมชน หน่วยดำเนินการ : วิทยาลัย เกษตรและเทคโนโลยี มหาสารคาม งบประมาณ ๙๕๘,๔๐๐ บาท เป้าหมาย :</p> <p>๑. เพื่อสนอง พระราชดำริ เรื่องเศรษฐกิจ พอเพียง มาดำเนินการอย่างเป็น รูปธรรม</p> <p>๒. เพื่อให้ความรู้ ความ เข้าใจ ในการทำเกษตรโดยไม่ใช้ สารเคมี ไม่ทำรายระบบนิเวศ</p> <p>๓. เพื่อสร้างองค์ความรู้และ แนวทางประกอบอาชีพ</p> <p>๔. เพื่อให้มีรายได้เพิ่มเติมจาก อาชีพหลัก</p> <p>๕. เพื่อสนับสนุนและส่งเสริม ภูมิปัญญาท้องถิ่น และการ เรียนรู้อย่างต่อเนื่อง</p>	<p>- ครอบครัวยุคใหม่ที่เข้ารับการอบรม เรื่องเศรษฐกิจ พอเพียง ดำเนินการจัดทำ แปลงพืชโดยใช้สารชีวภาพ อย่างน้อย ครอบครัวยุค ๑ ไร่</p> <p>- กลุ่มผู้เข้าอบรมเรื่องการ เพาะเห็ดขอนขาว เห็ดฟาง เห็ดมือถือ และเห็ด นางฟ้า มีครอบครัวที่ ประกอบอาชีพเพาะเห็ดเป็น อาชีพเสริมเพิ่มขึ้นในจังหวัด มหาสารคาม</p> <p>ฝึกอบรม จำนวน ๑๓ รุ่น จำนวน ๔๑๙ คน และผู้เข้าอบรมสามารถเพาะ เห็ดเพื่อเป็นอาชีพเสริมได้</p>	  

ประเด็นการพัฒนาที่ ๔ : พัฒนาคุณภาพชีวิตของประชาชน สู้สังคมไร้ภัยคุกคาม ภัยพิบัติทางธรรมชาติ
เอื้ออาทรและสมานฉันท์

ลำดับ ที่	กลุ่มโครงการ	โครงการ/เป้าหมาย	ผลการดำเนินงาน	ภาพการดำเนินโครงการ
๑	ส่งเสริมความเข้มแข็งให้ ชุมชนและพัฒนาเศรษฐกิจ ฐานราก	<p>๑. โครงการมหาสารคามน้อม นำปรัชญาเศรษฐกิจพอเพียง เพื่อพัฒนาคุณภาพในชุมชน หน่วยดำเนินงาน : สนง.พัฒนา ชุมชน งบประมาณ ๓,๙๐๑,๐๐๐ บาท เป้าหมาย :</p> <p>๑) แกนนำหมู่บ้านเป้าหมายมี ความรู้ ความสามารถในการ บริหารจัดการชุมชนตามหลัก ปรัชญาของเศรษฐกิจพอเพียง</p> <p>๒) ครีวเรือนที่เข้าร่วม โครงการ มีการนำแนวคิด ปรัชญาเศรษฐกิจพอเพียง เป็น รากฐานในการดำเนินชีวิต</p>	<p>ประชาชนในหมู่บ้าน / ชุมชน เป้าหมาย สามารถนำแนวคิด การพัฒนาตามหลักปรัชญา ของเศรษฐกิจพอเพียง มาประยุกต์ใช้เพื่อประโยชน์ใน การพัฒนาชีวิต เศรษฐกิจ สังคม สิ่งแวดล้อมอย่างยั่งยืน</p>	

ลำดับ ที่	กลุ่มโครงการ	โครงการ/เป้าหมาย	ผลการดำเนินงาน	ภาพการดำเนินโครงการ
		<p>๓) มีครัวเรือนต้นแบบในการดำรงชีวิตตามแนวทางเศรษฐกิจพอเพียง</p> <p>๔) มีหมู่บ้านต้นแบบในการดำเนินชีวิตตามหลักปรัชญาของเศรษฐกิจพอเพียง ให้เป็นแหล่งเรียนรู้ สู่ชุมชนเข้มแข็ง จำนวน ๓๙ แห่ง</p>		
		<p>๒. โครงการเพิ่มศักยภาพกองทุนแม่ของแผ่นดินสู่การพัฒนาที่ยั่งยืนด้วยหลักปรัชญาของเศรษฐกิจพอเพียง <u>หน่วยดำเนินงาน</u> : สนง.พัฒนาชุมชน งบประมาณ ๔,๗๙๙,๕๐๐ บาท <u>เป้าหมาย</u> :</p> <p>๑) คณะกรรมการกองทุนแม่ของแผ่นดิน ได้รับการพัฒนาศักยภาพ สามารถบริหารจัดการกองทุนแม่ของแผ่นดิน ให้บรรลุวัตถุประสงค์อย่างมีประสิทธิภาพ จำนวน ๒๘๕ กองทุน ๘๗๓ คน</p> <p>๒) คณะกรรมการและสมาชิกกองทุนแม่ของแผ่นดิน มีการน้อมนำปรัชญาของเศรษฐกิจพอเพียงมาใช้ในการป้องกันและแก้ไขปัญหาเสียดินในชุมชน จำนวน ๒๘๕ กองทุน</p> <p>๓) ศูนย์เรียนรู้กองทุนแม่ของแผ่นดิน ระดับอำเภอ จำนวน ๑๓ ศูนย์ ได้รับการขับเคลื่อนกิจกรรมตามแผนพัฒนาศูนย์เรียนรู้กองทุนแม่ของแผ่นดิน</p>	<p>ประชาชนในหมู่บ้าน /ชุมชนเป้าหมาย สามารถนำแนวคิดการพัฒนาตามหลักปรัชญาของเศรษฐกิจพอเพียงมาประยุกต์ใช้เพื่อประโยชน์ในการแก้ไขปัญหาเสียดินในหมู่บ้าน /ชุมชน ซึ่งจะนำไปสู่การพัฒนาคุณภาพชีวิต เศรษฐกิจ สังคม สิ่งแวดล้อมอย่างยั่งยืน</p>	 

ลำดับ ที่	กลุ่มโครงการ	โครงการ/เป้าหมาย	ผลการดำเนินงาน	ภาพการดำเนินโครงการ
		ชุมชน มุ่งสู่การพัฒนาที่ยั่งยืน ๒. ประชาชน จำนวน ๒๓,๖๓๒ คน- ได้ผ่านการ ฝึกอบรมให้มีส่วนในการแก้ไข ปัญหาเสพติดในชุมชนเพื่อ สร้างความเข้มแข็งของหมู่บ้าน และชุมชน มุ่งสู่การพัฒนาที่ ยั่งยืน		
		๒. โครงการค่ายจริยธรรมและ เสริมสร้างทักษะชีวิต สำหรับ กระทำผิด (คดียาเสพติด) <u>หน่วยดำเนินงาน</u> : สนง. คุมประพฤติจังหวัด งบประมาณ ๑๗๓,๓๐๐ บาท <u>เป้าหมาย</u> : - ผู้กระทำผิดคดียาเสพติด ได้รับการปรับเปลี่ยนแนวคิด และพฤติกรรมและกลับตนเป็น พลเมืองดี - ลดปัญหาด้านยาเสพติดและ อาชญากรรมและป้องกันการ หวนกลับไปกระทำความผิด ซ้ำ - เกิดการคืนคนดีสู่ครอบครัว และสร้างความเข้มแข็งของ ชุมชน ตลอดจนเสริมสร้าง คุณธรรม จริยธรรมแก่ผู้เข้าร่วม กิจกรรมดังกล่าว	- ผู้กระทำผิดคดียาเสพติด ได้รับการปรับเปลี่ยนแนวคิด และพฤติกรรมและกลับตน เป็นพลเมืองดี - ลดปัญหาด้านยาเสพติดและ อาชญากรรมและป้องกันการ หวนกลับไปกระทำความผิด ซ้ำ - เกิดการคืนคนดีสู่ครอบครัว และสร้างความเข้มแข็งของ ชุมชน ตลอดจนเสริมสร้าง คุณธรรม จริยธรรมแก่ ผู้เข้าร่วมกิจกรรมดังกล่าว	
		๓. โครงการเพิ่มศักยภาพ ท้องถิ่นป้องกันและลดอุบัติเหตุ ทางถนน <u>หน่วยดำเนินงาน</u> : สนง.ป้องกัน บรรเทาสาธารณภัยจังหวัด งบประมาณ ๑,๒๐๐,๐๐๐ บาท <u>เป้าหมาย</u> : ผู้เข้ารับการฝึกอบรมสามารถ นำเสนอแนวคิดไปกำหนดกล ยุทธ์ เพื่อนำไปสู่การปฏิบัติให้ บรรลุวัตถุประสงค์ และนำ รูปแบบที่ได้จากการอบรมไป พัฒนาให้เหมาะสมกับพื้นที่ได้	ผู้นำชุมชนสามารถกำหนด พื้นที่เสี่ยง /กตึกาหมู่บ้าน แนวทางการแก้ไขปัญห นำไปสู่การปฏิบัติ และลด อุบัติเหตุทางถนนได้	

๒. ประเด็นการพัฒนา

๒.๑ บทวิเคราะห์ศักยภาพจังหวัดมหาสารคาม

จังหวัดมีการประเมินสถานะแวดล้อมทั้งภายในและภายนอกจังหวัดเพื่อให้รู้ถึงสถานะที่เป็นจริงในด้านจุดอ่อน จุดแข็ง โอกาส และภัยคุกคามที่ต้องระมัดระวังเพื่อเป็นพื้นฐานของการกำหนดยุทธศาสตร์การพัฒนาจังหวัดที่เหมาะสม

การประเมินสถานะแวดล้อม (SWOT Analysis) ของจังหวัด ปัจจัยภายใน (จุดแข็ง จุดอ่อน) และปัจจัยภายนอก (โอกาส ภัยคุกคาม) ซึ่งสามารถสรุปได้ ดังนี้

๒.๑.๑ จุดแข็ง (Strengths)

- (๑) เป็นแหล่งผลิตพืช ประมงน้ำจืด และสัตว์เศรษฐกิจสำคัญ โดยเฉพาะ ข้าวหอมมะลิ โคเนื้อ พันธุ์ปลาน้ำจืด
- (๒) มีที่ตั้งเป็นจุดศูนย์กลางของภาคตะวันออกเฉียงเหนือ (สะดืออีสาน) สามารถเชื่อมโยงด้านคมนาคมขนส่งและการท่องเที่ยว
- (๓) มีแหล่งน้ำต้นทุนสายหลักคือ แม่น้ำชี
- (๔) มีแหล่งท่องเที่ยวที่หลากหลาย เชิงประวัติศาสตร์ วัฒนธรรมทางธรรมชาติ เช่น พระธาตุนาคูน กู่สันตรัตน์ พระมิ่งเมือง บึงกุย อุทยานโกสุมพิ และพัฒนา edutainment ได้
- (๕) เป็นเมืองแห่งการศึกษา (ตักสิลานคร) ผลิตบุคลากรรองรับการเข้าสู่ AEC
- (๖) มีโรงงานอุตสาหกรรมแปรรูปเกษตรรองรับวัตถุดิบในพื้นที่ เช่น โรงงานน้ำตาลและแปรรูปมันสำปะหลัง เป็นต้น
- (๗) มีภูมิปัญญาท้องถิ่นที่สามารถต่อยอดสร้างมูลค่าเพิ่ม สร้างงาน สร้างรายได้ ให้กับคนในพื้นที่ เช่น เสื้อกอก ผ้าไหมสร้อยดอกหมาก

๒.๑.๒ จุดอ่อน (Weaknesses)

- (๑) ประชากรบางส่วนมีรายได้ต่ำและยากจน
- (๒) สภาพดินมีความสามารถในการอุ้มน้ำต่ำ ขาดความอุดมสมบูรณ์ และระบบชลประทานไม่ทั่วถึง
- (๓) การผลิตพืชเกษตรส่วนใหญ่ยังไม่เป็นไปตามมาตรฐาน GAP และมีการผลิตที่ไม่เหมาะสมกับพื้นที่
- (๔) การพัฒนาโครงสร้างพื้นฐานไม่ทันต่อการขยายตัวของเมือง มีสภาพขรุขระ และเส้นทางสายยุทธศาสตร์ยังไม่เป็นเชื่อมโยงกับเส้นทางสายหลักและยังไม่เป็นสี่ช่องจราจร
- (๕) ประสิทธิภาพแรงงานต่ำ ขาดแคลนแรงงานฝีมือในภาคอุตสาหกรรม และมีการเคลื่อนย้ายแรงงานออกนอกพื้นที่
- (๖) ผลสัมฤทธิ์ทางการศึกษายังต่ำ และมีปัญหาสาธารณสุข(โรคเบาหวาน ความดัน)
- (๗) มีพื้นที่ที่มีความเสี่ยงต่อการเกิดอุทกภัยและภัยแล้ง ซึ่งส่งผลกระทบต่อผลผลิตเกษตรและคุณภาพชีวิตของประชาชน

๒.๑.๓ โอกาส (Opportunities)

- (๑) กระแสความต้องการอาหารคุณภาพสูงของสังคมโลก ทำให้สามารถปรับเปลี่ยนไปสู่การผลิตอาหารที่มีคุณภาพและมูลค่าสูง
- (๒) รัฐบาลมีนโยบายส่งเสริมการท่องเที่ยวภายในประเทศ เป็นโอกาสในการส่งเสริมการท่องเที่ยวเชิงวัฒนธรรมและวิถีพุทธของจังหวัด

(๓) การเปิดประชาคมเศรษฐกิจอาเซียน (AEC) เป็นโอกาสในการเชื่อมโยงการค้า การลงทุน และท่องเที่ยว และมีการแลกเปลี่ยนวัฒนธรรมระหว่างกัน รวมทั้งสามารถขยายธุรกิจทางการศึกษา

(๔) นโยบายสร้างเส้นทางรถไฟรางคู่ของรัฐบาล (ผ่านบ้านไผ่ มหาสารคาม – ร้อยเอ็ด – มุกดาหาร – นครพนม) เป็นโอกาสการพัฒนาเมือง ขยายการค้า การลงทุน การท่องเที่ยว และลดต้นทุน โลจิสติกส์ของจังหวัด

(๕) นโยบายของรัฐให้ความสำคัญกับอาหารปลอดภัย (Food Safety) เมืองเกษตรสีเขียว (Green Agriculture City) การบริหารจัดการพื้นที่เกษตรกรรม (Zoning) เกษตรกรปรารถนา (SMART Farmer) และการบริหารจัดการน้ำและดินเพื่อการเกษตร จะเป็นโอกาสส่งผลต่อการพัฒนาสินค้าเกษตร โดยเฉพาะข้าวคุณภาพ หรือข้าวอินทรีย์ของจังหวัด

๒.๑.๔ อุปสรรค (Threats)

(๑) ผลกระทบจากการเปิดประชาคมเศรษฐกิจอาเซียน (AEC) สินค้าบางประเภทจะมีการแข่งขันมากขึ้น และอาจก่อให้เกิดปัญหาการเคลื่อนย้ายแรงงาน การก่อการร้าย และโรคระบาดจากประเทศเพื่อนบ้าน

(๒) ปัญหาการเปลี่ยนแปลงสภาพภูมิอากาศของโลก ส่งผลให้ผลผลิตด้านการเกษตรลดลง

(๓) ปัจจัยการผลิตมีการปรับราคาสูงขึ้น ส่งผลให้ต้นทุนการผลิตภาคเกษตร โดยเฉพาะพืชเศรษฐกิจหลักของจังหวัดปรับตัวสูงขึ้น

สรุปผลการวิเคราะห์สถานะแวดล้อมจังหวัดมหาสารคาม

<p>(Strengths)</p> <p>๑. แหล่งผลิตพืช ประมง สัตว์เศรษฐกิจ (ข้าวหอมมะลิ โคเนื้อ พันธุ์ปลาน้ำจืด)</p> <p>๒. จุดศูนย์กลางของภาคอีสาน เชื่อมโยงการคมนาคมและการท่องเที่ยว ฯลฯ</p> <p>๓. แหล่งน้ำต้นทุนสายหลักคือ แม่น้ำชี</p> <p>๔. แหล่งท่องเที่ยวเชิงประวัติศาสตร์ วัฒนธรรม ทางธรรมชาติ เช่น พระธาตุนาดูน กู่สันตรัตน์ พระมิ่งเมือง บึงกุย อุทยานโกสัมพี และพัฒนา edutainment ได้</p> <p>๕. แหล่งการศึกษา (ตักสิลานคร) ผลิตบุคลากรรองรับการเข้าสู่ AEC</p> <p>๖. โรงงานอุตสาหกรรมแปรรูปด้านเกษตรรองรับวัตถุดิบในพื้นที่ เช่น โรงงานน้ำตาลและแป้งมันสำปะหลัง เป็นต้น</p> <p>๗. ภูมิปัญญาท้องถิ่นเพื่อสร้างมูลค่าเพิ่ม สร้างรายได้ ให้กับคนในพื้นที่ เช่น เสื่อกก ผ้าไหมสร้อยดอกหมาก</p>	<p>(Weaknesses)</p> <p>๑. ประชากรบางส่วนมีรายได้ต่ำและยากจน</p> <p>๒. สภาพดินมีความสามารถในการอุ้มน้ำต่ำ ขาดความอุดมสมบูรณ์ และระบบชลประทานไม่ทั่วถึง</p> <p>๓. การผลิตพืชเกษตรส่วนใหญ่ยังไม่เป็นไปตามมาตรฐาน GAP และมีการผลิตที่ไม่เหมาะสมกับพื้นที่</p> <p>๔. การพัฒนาโครงสร้างพื้นฐานไม่ทันต่อการขยายตัวของเมือง มีสภาพชำรุด และเส้นทางสายยุทธศาสตร์ยังไม่เป็นเชื่อมโยงกับเส้นทางสายหลักและยังไม่เป็นสี่ช่องจราจร</p> <p>๕. ประสิทธิภาพแรงงานต่ำ ขาดแคลนแรงงานฝีมือในภาคอุตสาหกรรม และมีการเคลื่อนย้ายแรงงานออกนอกพื้นที่</p> <p>๖. ผลสัมฤทธิ์ทางการศึกษายังต่ำ และมีปัญหาสาธารณสุข (โรคเบาหวาน ความดัน โรคพยาธิใบไม้ตับ)</p> <p>๗. มีพื้นที่ที่มีความเสี่ยงต่อการเกิดอุทกภัยและภัยแล้ง ซึ่งส่งผลกระทบต่อผลผลิตเกษตรและคุณภาพชีวิตของประชาชน</p>
<p>(Opportunities)</p> <p>๑. กระแสความต้องการอาหารคุณภาพสูงของสังคมโลก</p> <p>๒. รัฐบาลมีนโยบายส่งเสริมการท่องเที่ยวภายในประเทศ</p> <p>๓. การเปิดประชาคมเศรษฐกิจอาเซียน (AEC) เป็นโอกาสในการเชื่อมโยงการค้า การลงทุน และท่องเที่ยว และมีการแลกเปลี่ยนวัฒนธรรมและธุรกิจทางการศึกษา</p> <p>๔. นโยบายสร้างเส้นทางรถไฟรางคู่ของรัฐบาล (บ้านไผ่ มหาสารคาม – ร้อยเอ็ด – มุกดาหาร – นครพนม) เป็นโอกาส</p>	<p>(Threats)</p> <p>๑. ผลกระทบจากการเปิดประชาคมเศรษฐกิจอาเซียน (AEC) สินค้าบางประเภทจะมีการแข่งขันมากขึ้น และอาจก่อให้เกิดปัญหาการเคลื่อนย้ายแรงงาน การก่อการร้าย และโรคระบาดจากประเทศเพื่อนบ้าน</p> <p>๒. ปัญหาการเปลี่ยนแปลงสภาพภูมิอากาศของโลก ส่งผลให้ผลผลิตด้านการเกษตรลดลง</p> <p>๓. ปัจจัยการผลิตมีการปรับราคาสูงขึ้น ส่งผลให้ต้นทุนการ</p>

การพัฒนาเมือง ขยายการค้า การลงทุน การท่องเที่ยว และ ลดต้นทุน โลจิสติกส์ของจังหวัด ๕. นโยบายด้านอาหารปลอดภัย เมืองเกษตรสีเขียว การ บริหารจัดการพื้นที่เกษตรกรรม เกษตรกรปราดเปรื่อง และ การบริหารจัดการน้ำและดินเพื่อการเกษตร ส่งผลดีต่อการ พัฒนาสินค้าเกษตร โดยเฉพาะข้าวคุณภาพ หรือข้าวอินทรีย์ ของจังหวัด	ผลิตภาคเกษตร โดยเฉพาะพืชเศรษฐกิจหลักของจังหวัด ปรับตัวสูงขึ้น
---	--

๒.๒ เป้าหมายการพัฒนาจังหวัดมหาสารคาม

ผลประเมินสถานะแวดล้อม (SWOT Analysis) ของจังหวัด บัจจภายใน (จุดแข็ง จุดอ่อน) และปัจจัยภายนอก (โอกาส ภัยคุกคาม) จังหวัดจึงกำหนดเป้าหมายการพัฒนาจังหวัดมหาสารคาม ไว้ว่า **“เป็นแหล่งผลิตสินค้าเกษตรและอาหารคุณภาพ ศูนย์กลางบริการทางการศึกษาและวัฒนธรรม ประชาชนมีคุณภาพชีวิตที่ดี ”**

๒.๓ ตัวชี้วัดความสำเร็จตามเป้าหมายการพัฒนาจังหวัดมหาสารคาม

เพื่อให้บรรลุเป้าหมายการพัฒนาจังหวัดมหาสารคามที่กำหนดไว้ จึงมีการกำหนดตัวชี้วัดเป้าหมายการพัฒนาจังหวัด ดังนี้

๑. ภาคการเกษตรมีความเข้มแข็งและสามารถสร้างมูลค่าเพิ่มให้กับจังหวัด
๒. การพัฒนาเศรษฐกิจของจังหวัดเติบโตอย่างสมดุลและยั่งยืน
๓. เป็นศูนย์กลางบริการทางการศึกษาและวัฒนธรรม
๔. ประชาชนมีคุณภาพชีวิตที่ดี

๒.๔ ประเด็นการพัฒนาจังหวัดมหาสารคาม

เพื่อให้การพัฒนาจังหวัดเป็นไปตามเป้าหมายการพัฒนาจังหวัด จึงได้กำหนดประเด็นการพัฒนาของจังหวัดใน ๔ ประเด็น ดังนี้

ประเด็นการพัฒนาที่ ๑ : ปรับโครงสร้างการผลิตด้านการเกษตรให้เอื้อต่อการผลิตสินค้าเกษตร
และอาหารคุณภาพ

ประเด็นการพัฒนาที่ ๒ : ส่งเสริมการค้า การลงทุน การท่องเที่ยวเชิงสร้างสรรค์ และวัฒนธรรม
เป็นมิตรกับสิ่งแวดล้อม

ประเด็นการพัฒนาที่ ๓ : ส่งเสริมและพัฒนากิจการศึกษาศึกษาเพื่อยกระดับสู่การเป็นศูนย์กลาง
บริการทางการศึกษาและวัฒนธรรมของภาคตะวันออกเฉียงเหนือ

ประเด็นการพัฒนาที่ ๔ : พัฒนาคุณภาพชีวิตของประชาชน สู้สังคมไร้ภัยคุกคาม ปลอดภัย
ของชาติ เอื้ออาทรและสมานฉันท์

ตัวชี้วัดการพัฒนาจังหวัดมหาสารคาม

สำนักงานคณะกรรมการพัฒนาการเศรษฐกิจและสังคมแห่งชาติ ได้จัดทำตัวชี้วัดเพื่อวิเคราะห์ศักยภาพ จุดแข็ง จุดอ่อน ในการพัฒนาจังหวัดมหาสารคาม
ปรากฏตามภาพ ดังนี้

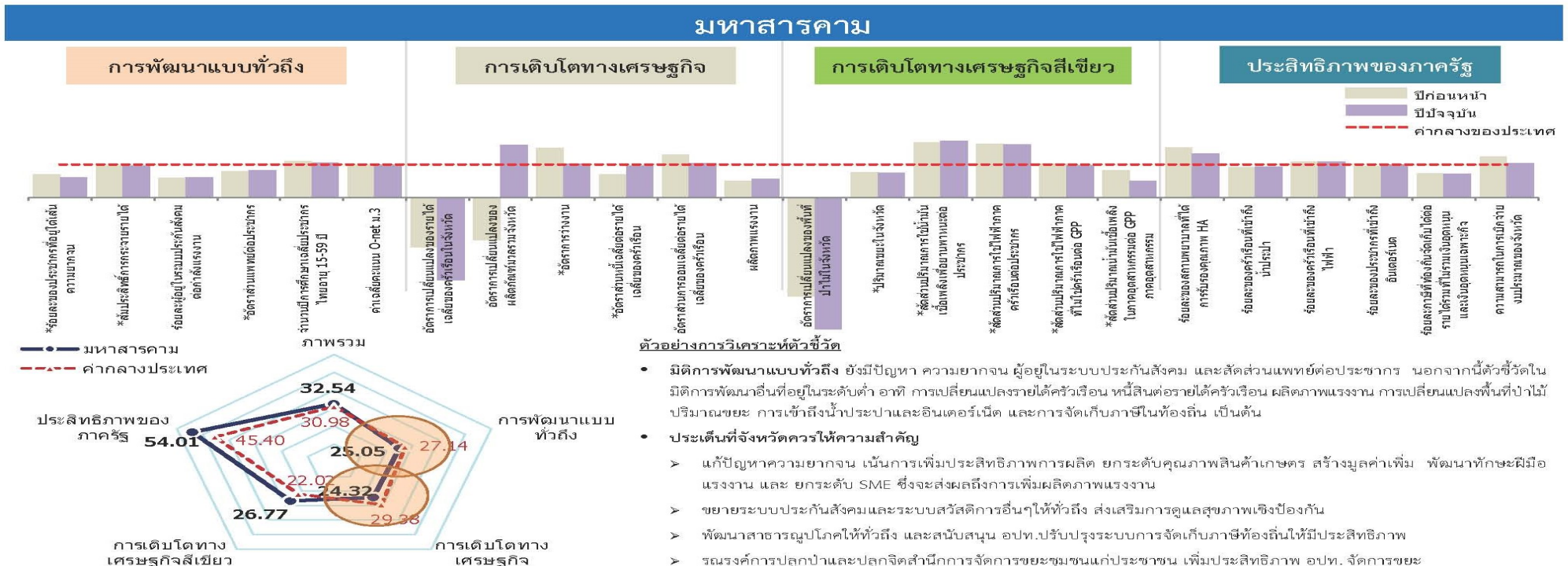

ข้อมูลประกอบกราฟตัวชี้วัดการพัฒนา จังหวัดมหาสารคาม

	จังหวัด	ภาพรวม	การพัฒนาแบบทั่วถึง	การเติบโตทางเศรษฐกิจ	การเติบโตทางเศรษฐกิจสีเขียว	ประสิทธิภาพของภาครัฐ
ปีปัจจุบัน	มหาสารคาม	32.54	25.05	24.32	26.77	54.01
	ค่ากลางของประเทศ	30.98	27.14	29.38	22.02	45.40
ปีก่อนหน้า	มหาสารคาม	31.52	20.27	22.24	32.53	51.03
	ค่ากลางของประเทศ	31.28	20.85	28.12	32.52	43.63
มิติการพัฒนา	ตัวชี้วัด	ประเทศ		มหาสารคาม		หน่วย
		ปีก่อนหน้า	ปีปัจจุบัน	ปีก่อนหน้า	ปีปัจจุบัน	
การพัฒนาแบบทั่วถึง	ร้อยละของประชากรที่อยู่ใต้เส้นความยากจน*	12.49	10.43	17.53	17.03	ร้อยละ
	สัมประสิทธิ์การกระจายรายได้*	0.411	0.411	0.424	0.424	-
	ร้อยละผู้อยู่ในระบบประกันสังคมต่อค่าจ้างแรงงาน	18.00	18.76	10.76	11.46	ร้อยละ
	อัตราส่วนแพทย์ต่อประชากร*	3,262	2,980	4,062	3,629	คน/แพทย์
	จำนวนมีการศึกษาเฉลี่ยประชากรไทยอายุ 15-59 ปี	8.68	8.90	9.63	9.40	ปี
	ค่าเฉลี่ยคะแนน O-net ม.3	32.30	34.95	31.56	35.03	คะแนน
การเติบโตทางเศรษฐกิจ	อัตราการเปลี่ยนแปลงของรายได้เฉลี่ยของครัวเรือนในจังหวัด	4.98	1.75	- 7.50	- 7.17	ร้อยละ
	อัตราการเปลี่ยนแปลงของผลิตภัณฑ์มวลรวมจังหวัด	0.26	- 0.41	- 0.34	- 0.16	ร้อยละ
	อัตราการว่างงาน*	0.68	0.75	0.46	0.73	ร้อยละ
	อัตราส่วนหนี้เฉลี่ยต่อรายได้เฉลี่ยของครัวเรือน*	6.27	6.67	8.97	6.92	เท่า
	อัตราส่วนการออมเฉลี่ยต่อรายได้เฉลี่ยของครัวเรือน	21.84	19.97	28.36	20.96	ร้อยละ
	ผลิตภาพแรงงาน	95,581	110,895	48,047	62,750	บาท/คน
การเติบโตทางเศรษฐกิจสีเขียว	อัตราการเปลี่ยนแปลงของพื้นที่ป่าไม้ในจังหวัด	- 3.32	0.01	- 29.73	- 2.73	ร้อยละ
	ปริมาณขยะในจังหวัด*	252,449	247,105	326,130	331,420	ตัน
	สัดส่วนปริมาณการใช้น้ำมันเชื้อเพลิงเพื่อยานพาหนะต่อประชากร*	266	284	159	166	ลิตร/คน
	สัดส่วนปริมาณการใช้ไฟฟ้าภาคครัวเรือนต่อประชากร*	443	464	273	289	กิโลวัตต์-ชั่วโมง/คน
	สัดส่วนปริมาณการใช้ไฟฟ้าภาคที่ไม่ใช่ครัวเรือนต่อ GPP*	6,915	7,289	6,756	7,475	กิโลวัตต์-ชั่วโมง/ล้านบาท
	สัดส่วนปริมาณน้ำมันเชื้อเพลิงในภาคอุตสาหกรรมต่อ GPP ภาคอุตสาหกรรม*	276	178	331	349	ลิตร/ล้านบาท
ประสิทธิภาพของภาครัฐ	ร้อยละของสถานพยาบาลที่ได้รับการรับรองคุณภาพ HA	60.00	74.76	90.91	100.00	ร้อยละ
	ร้อยละของครัวเรือนที่เข้าถึงน้ำประปา	15.57	15.77	14.34	14.77	ร้อยละ
	ร้อยละของครัวเรือนที่เข้าถึงไฟฟ้า	88.16	88.41	95.81	96.31	ร้อยละ
	ร้อยละของประชากรที่เข้าถึงอินเทอร์เน็ต	28.30	32.73	26.81	32.59	ร้อยละ
	ร้อยละภาษีที่ท้องถิ่นจัดเก็บได้ต่อรายได้รวมที่ไม่รวมเงินอุดหนุนและเงินอุดหนุนเฉพาะกิจ	12.13	12.19	8.96	8.72	ร้อยละ
	ความสามารถในการเบิกจ่ายงบประมาณของจังหวัด	75.51	92.11	93.30	96.69	ร้อยละ

หมายเหตุ : ตัวชี้วัดที่มีเครื่องหมาย * คือ ตัวชี้วัดที่มีการผกผันข้อมูล

ผลจากการวิเคราะห์ข้อมูลตัวชี้วัดการพัฒนาจังหวัดมหาสารคาม จากสำนักงานคณะกรรมการพัฒนาเศรษฐกิจและสังคมแห่งชาติที่ปรากฏตามแผนภาพ จังหวัดจึงได้นำมาวิเคราะห์เพื่อจัดทำแผนงาน/โครงการ เพื่อแก้ไขปัญหาจังหวัดและตอบสนองนโยบายของรัฐบาลและความต้องการของประชาชนต่อไป รายละเอียดปรากฏตามภาพดังนี้

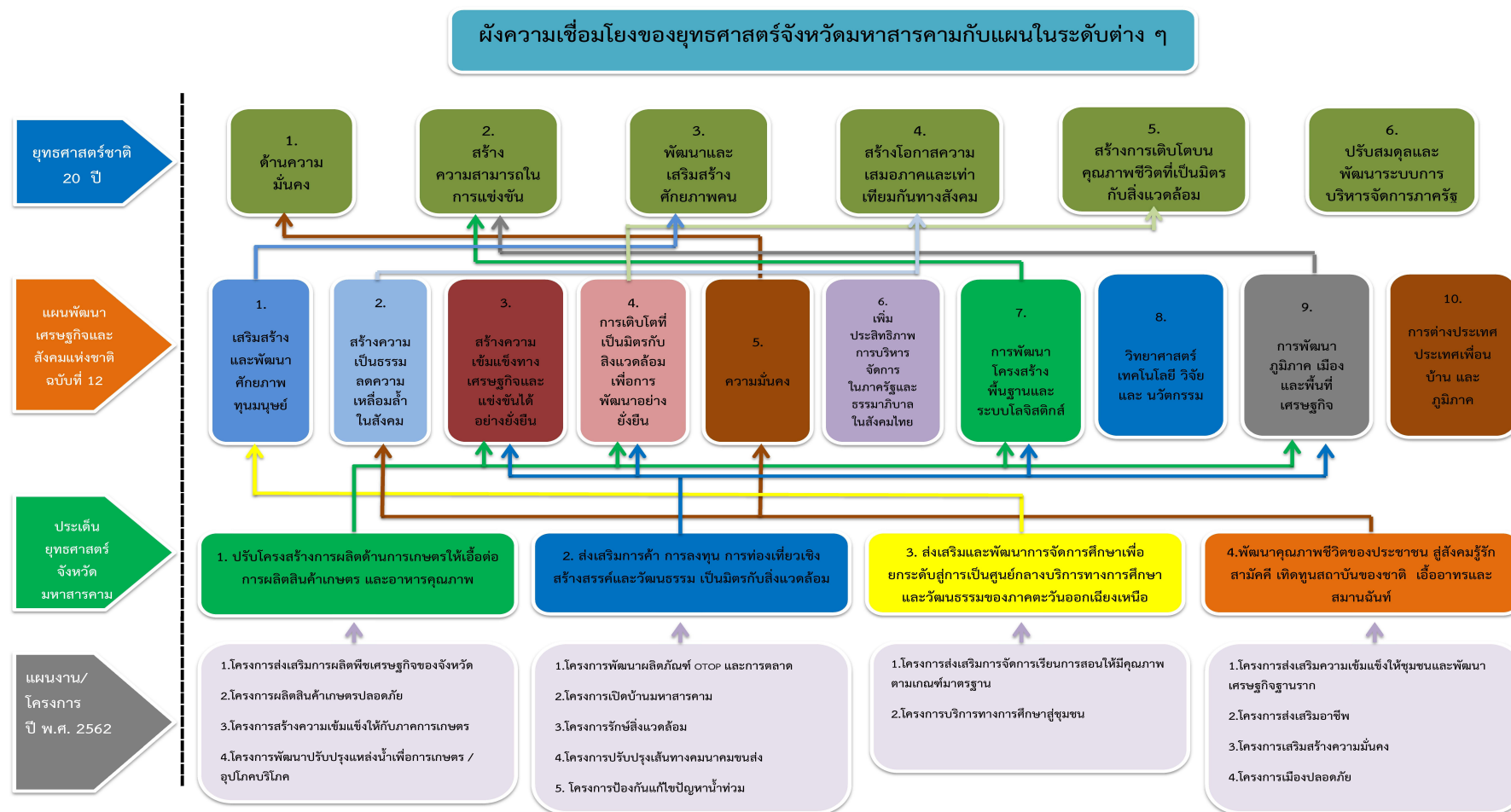

แบบฟอร์มการจัดทำแผนพัฒนาจังหวัด พ.ศ. 2561 - 2564

จังหวัดมหาสารคาม

เป้าหมายการพัฒนาจังหวัด : เป็นแหล่งผลิตสินค้าเกษตรและอาหารคุณภาพ ศูนย์กลางบริการทางการศึกษาและวัฒนธรรม ประชาชนมีคุณภาพชีวิตที่ดี

ประเด็นการพัฒนา	แผนงาน	ตัวชี้วัดของแผนงาน	ค่าเป้าหมาย				
			พ.ศ. 2561	พ.ศ. 2562	พ.ศ. 2563	พ.ศ. 2564	พ.ศ. 2561 - 2564
ประเด็นการพัฒนาที่ 1 : ปรับโครงสร้างการผลิต ด้านการเกษตรให้เอื้อต่อ การผลิตสินค้าเกษตรและ อาหารคุณภาพ	แผนงานที่ 1 ส่งเสริมปัจจัยการผลิตเพื่อ การเกษตร	1.1 จำนวนผลผลิตพืชสำคัญ (กก./ไร่) - ข้าว (กก./ไร่) - อ้อย (ตัน./ไร่) - มัน (ตัน./ไร่)	400 12 3.5	400 12 3.5	400 12 3.5	400 12 3.5	400 12 3.5
		1.2 ร้อยละของจำนวนแหล่ง น้ำเป้าหมายได้รับการ ปรับปรุงและพัฒนาเพื่อ การเกษตร/อุปโภคบริโภค	100	100	100	100	100
	แผนงานที่ 2 ส่งเสริมการผลิตสินค้าเกษตร ปลอดภัยและได้มาตรฐาน	- ร้อยละผลผลิตการเกษตร เป้าหมายได้รับการตรวจ รับรองมาตรฐานปลอดภัย	95	95	95	95	95
	แผนงานที่ 3 เสริมสร้างความเข้มแข็งและ ศักยภาพให้แก่เกษตรกร กลุ่ม เกษตรกรและกลุ่มสหกรณ์ การเกษตร	- จำนวนเกษตรกร กลุ่ม เกษตรกรและกลุ่มสหกรณ์ การเกษตร ที่ได้รับการ พัฒนาศักยภาพการผลิต การ แปรรูป การตลาด - เกษตรกร (ราย) - กลุ่มเกษตรกร (กลุ่ม) - สหกรณ์การเกษตร (สหกรณ์)	500 25 10	500 25 10	500 25 10	500 25 10	2,000 100 10
ประเด็นการพัฒนาที่ 2 : ส่งเสริมการค้า การลงทุน การท่องเที่ยวเชิง สร้างสรรค์ และวัฒนธรรม เป็นมิตรกับสิ่งแวดล้อม	แผนงานที่ 4 พัฒนาโครงสร้างพื้นฐาน	- ร้อยละของโครงการ เป้าหมายโครงสร้างพื้นฐาน ได้รับการพัฒนาให้ดีขึ้น	95	95	95	95	95
	แผนงานที่ 5 ส่งเสริมการตลาด พัฒนาผลิต ภาพการผลิตและพัฒนา ผลิตภัณฑ์ ให้มีคุณภาพได้มาตรฐาน	5.1 ร้อยละที่เพิ่มขึ้นของ ผลิตภัณฑ์ชุมชนและ ผลิตภัณฑ์อุตสาหกรรม ที่ได้รับการรับรองมาตรฐาน (ต่อปี)	10	10	10	10	10
		5.2 ร้อยละที่เพิ่มขึ้นของ มูลค่าการจำหน่ายสินค้า เป้าหมายของจังหวัด (ข้าว หอมมะลิ ,โคเนื้อ ,เสื่อกก ,ผ้า ไหม)	3	3	3	3	3

ประเด็นการพัฒนา	แผนงาน	ตัวชี้วัดของแผนงาน	ค่าเป้าหมาย				
			พ.ศ. 2561	พ.ศ. 2562	พ.ศ. 2563	พ.ศ. 2564	พ.ศ. 2561 - 2564
	แผนงานที่ 6 ส่งเสริมการท่องเที่ยวเชิงประวัติศาสตร์ ศาสนา และวัฒนธรรม	- ร้อยละที่เพิ่มขึ้นของรายได้จากการท่องเที่ยว	3	3	3	3	12
	แผนงานที่ 7 ป้องกันแก้ไขปัญหาสิ่งแวดล้อมและส่งเสริม อนุรักษ์ ป่าไม้ ทรัพยากรธรรมชาติอย่างเป็นระบบ	7.1 อัตราการจัดการขยะมูลฝอยชุมชน ของเสียอันตรายชุมชน และมูลฝอยติดเชื้ออย่างถูกหลักวิชาการต่อปริมาณขยะมูลฝอยของจังหวัดไม่น้อยกว่า (ร้อยละ)	50	50	50	50	50
		7.2 จำนวนพื้นที่ประสบปัญหาอุทกภัย/ภัยแล้งได้รับการแก้ไขปัญหาไม่น้อยกว่า... (แห่ง)	-	5	5	5	15
		7.3 พื้นที่ป่าไม้เพิ่มขึ้นไม่น้อยกว่าร้อยละ	0.5	0.5	0.5	0.5	2
ประเด็นการพัฒนาที่ 3 : ส่งเสริมและพัฒนาระดับสู่การเป็นศูนย์กลางบริการทางการศึกษาและวัฒนธรรมของภาคตะวันออกเฉียงเหนือ	แผนงานที่ 8 บูรณาการพัฒนาศูนย์การเรียนรู้ การวิจัย และการสร้างองค์ความรู้ทั้งระบบ	- ร้อยละความสำเร็จของการพัฒนาคุณภาพการศึกษาในกลุ่มเป้าหมายที่กำหนด	90	90	90	90	90
	แผนงานที่ 9 ส่งเสริมการบริการทางวิชาการ วิจัยและทำนุบำรุงศาสนา ศิลปวัฒนธรรมสู่ชุมชน	9.1 ร้อยละที่เพิ่มขึ้นของโครงการบริการทางวิชาการในสถาบันอุดมศึกษา/การอาชีวศึกษาสู่ชุมชน	5	5	5	5	20
		9.2 จำนวนงานสร้างสรรค์งานวิจัย หรือ ศิลปวัฒนธรรมที่ได้รับรางวัล/ยอมรับในระดับชาติ	5	5	5	5	20
	แผนงานที่ 10 พัฒนาเครือข่ายสถาบันการศึกษาเพื่อนำไปสู่การเป็นศูนย์กลางบริการทางการศึกษา ศาสนา และวัฒนธรรม	- จำนวนโครงการความร่วมมือทางการศึกษาและวัฒนธรรม ทั้งในและต่างประเทศ	5	5	5	5	20

ประเด็นการพัฒนา	แผนงาน	ตัวชี้วัดของแผนงาน	ค่าเป้าหมาย				
			พ.ศ. 2561	พ.ศ. 2562	พ.ศ. 2563	พ.ศ. 2564	พ.ศ. 2561 - 2564
ประเด็นการพัฒนาที่ 4 : พัฒนาคุณภาพชีวิตของ ประชาชน ผู้สังคมผู้รัก สามัคคี เติบโตสถาบัน ของชาติ เอื้ออาทรและ สมานฉันท์	แผนงานที่ 11 ส่งเสริมการมีส่วนร่วมในการ พัฒนาคุณภาพชีวิต	11.1 จำนวนของหมู่บ้าน เศรษฐกิจพอเพียงต้นแบบ เพิ่มขึ้น	13	13	13	13	52
		11.2 ร้อยละของ กลุ่มเป้าหมาย เข้าร่วม กิจกรรมตามโครงการพัฒนา ด้านสาธารณสุข/ คุณธรรม และจริยธรรม	90	90	90	90	90
	แผนงานที่ 12 พัฒนาทักษะฝีมือแรงงานเพื่อ ความมั่นคงทางอาชีพ	12.1 ร้อยละของประชาชน วัยกำลังแรงงานที่ลงทะเบียน ว่างงานมีงานทำ	40	40	40	40	40
		12.2 ร้อยละของแรงงานที่ ผ่านการพัฒนาฝีมือทักษะ แรงงาน	80	80	80	80	80
	แผนงานที่ 13 เสริมสร้างความมั่นคง และ ความปลอดภัยในชีวิตและ ทรัพย์สิน	13.1 ร้อยละของ กลุ่มเป้าหมายที่เข้าร่วม กิจกรรมสมานฉันท์ในพื้นที่	80	80	80	80	80
		13.2 ร้อยละของจำนวนคดี อาชญากรรม ที่จับกุมได้	90	90	90	90	90

บัญชีรายการชุดโครงการ				งบประมาณดำเนินการ				
แผนงาน/โครงการ	แหล่ง งปม.	ผลผลิต	หน่วยดำเนินการ	พ.ศ. 2561	พ.ศ. 2562	พ.ศ. 2563	พ.ศ. 2564	พ.ศ. 2561 - 2564
ประเด็นการพัฒนาที่ 1 : ปรับปรุงโครงสร้างการผลิตด้านการเกษตรให้เอื้อต่อการผลิตสินค้าเกษตรและอาหารคุณภาพ				1,050,050,150	1,287,584,700	925,750,400	1,108,466,700	4,371,851,950
แผนงานที่ 1 ส่งเสริมปัจจัยการผลิตเพื่อการเกษตร				1,020,416,850	1,274,734,300	912,900,000	1,095,616,300	4,303,667,450
1 โครงการของจังหวัด				124,508,500	159,551,800	499,659,600	499,659,600	1,283,379,500
1 โครงการส่งเสริมการผลิตพืชเศรษฐกิจของจังหวัด	1	1	สนง.เกษตรจังหวัด	31,050,300	29,659,600	29,659,600	29,659,600	120,029,100
1.1 ส่งเสริมการผลิตข้าวอินทรีย์ครบวงจร				12,269,900	13,031,300	13,031,300	13,031,300	51,363,800
1.2 ส่งเสริมการปลูกอ้อยโรงงาน (แปลงใหญ่)				6,974,600	6,115,700	6,115,700	6,115,700	25,321,700
1.3 ส่งเสริมการปลูกมันสำปะหลัง (แปลงใหญ่)				6,254,200	6,723,600	6,723,600	6,723,600	26,425,000
1.4 ปรับปรุงดินเพื่อการเกษตร				5,551,600	3,789,000	3,789,000	3,789,000	16,918,600
2 โครงการพัฒนาปรับปรุงแหล่งน้ำเพื่อการเกษตร/อุปโภคบริโภค	1	1	โครงการชลประทาน/อำเภอในพื้นที่รับผิดชอบ	93,458,200	129,892,200	470,000,000	470,000,000	1,163,350,400
2 โครงการของกระทรวง กรม				801,167,500	1,115,142,500	413,200,400	595,916,700	2,925,427,100
1 โครงการส่งเสริมการจัดทำแปลงพันธุ์อ้อยสะอาดจังหวัดมหาสารคาม	2	1	กรมส่งเสริมการเกษตร	668,800	-	-	-	668,800
2 โครงการปรับปรุงระบบเก็บกักอ่างฯหนองไฮ บ้านปะหย่อง ตำบลประชาพัฒนา อำเภอลำทะเมนชัย	2	1	กรมชลประทาน (โครงการชลประทาน)	24,000,000	-	-	-	24,000,000
3 โครงการเพิ่มประสิทธิภาพระบบเก็บกักอ่างฯหนองเทวราช บ้านเชียงยืน ตำบลเชียงยืน อำเภอเชียงยืน	2	1	กรมชลประทาน (โครงการชลประทาน)	20,000,000	-	-	-	20,000,000
4 โครงการเพิ่มประสิทธิภาพระบบเก็บกักอ่างฯห้วยคตาง บ้านโคกก่อ ตำบลโคกก่อ อำเภอเมือง	2	1	กรมชลประทาน (โครงการชลประทาน)	20,000,000	-	-	-	20,000,000
5 โครงการปรับปรุงระบบเก็บกักอ่างฯแก่งเลิงจาน บ้านโนนหัวฝาย ตำบลแก่งเลิงจาน อำเภอเมือง	2	1	กรมชลประทาน (โครงการชลประทาน)	20,000,000	-	-	-	20,000,000
6 โครงการปรับปรุงระบบเก็บกักอ่างฯหนองแม้ว บ้านโนนหัน ตำบลวังบัว อำเภอวาปีปทุม	2	1	กรมชลประทาน (โครงการชลประทาน)	10,000,000	-	-	-	10,000,000
7 โครงการปรับปรุงระบบเก็บกักอ่างฯห้วยขอนแก่น บ้านโนนหัน ตำบลวังยาว อำเภอโกสุมพิสัย	2	1	กรมชลประทาน (โครงการชลประทาน)	34,000,000	-	-	-	34,000,000
8 โครงการเพิ่มประสิทธิภาพระบบเก็บกักอ่างฯหนองบัว บ้านโคกพระ ตำบลโคกพระ อำเภอกันทรวิชัย	2	1	กรมชลประทาน (โครงการชลประทาน)	20,000,000	-	-	-	20,000,000
9 โครงการแก้มลิงหนองคูขาด พร้อมอาคารประกอบ บ้านสีเหลี่ยม ตำบลหนองบัวแก้ว อำเภอพยัคฆภูมิพิสัย	2	1	กรมชลประทาน (โครงการชลประทาน)	35,000,000	-	-	-	35,000,000
10 โครงการแก้มลิงหนองกลางสูง พร้อมอาคารประกอบ บ้านมะเห็บ ตำบลเม็กดำ อำเภอพยัคฆภูมิพิสัย	2	1	กรมชลประทาน (โครงการชลประทาน)	8,000,000	-	-	-	8,000,000

แผนงาน/โครงการ	แหล่ง งปม.	ผลผลิต	หน่วยดำเนินการ	พ.ศ. 2561	พ.ศ. 2562	พ.ศ. 2563	พ.ศ. 2564	พ.ศ. 2561 - 2564
11 โครงการประตุน้ำลำตาตุ่น บ้านเลิงบ่อ ตำบลลาดพัฒนา อำเภอมือง	2	1	กรมชลประทาน (โครงการ ชลประทาน)	28,000,000	-	-	-	28,000,000
12 โครงการติดตั้งเปลี่ยนฝายอย่างพร้อมเพิ่มประสิทธิภาพการเก็บกักและระบายน้ำฝาย ยางบ้านชาดหัวเรือ	2	1	กรมชลประทาน (โครงการส่งน้ำและ บำรุงรักษาเสียใหญ่)	22,000,000	-	-	-	22,000,000
13 โครงการติดตั้งเปลี่ยนฝายอย่างพร้อมเพิ่มประสิทธิภาพการเก็บกักและระบายน้ำฝาย ยางบ้านโคกกลาง	2	1	กรมชลประทาน (โครงการส่งน้ำและ บำรุงรักษาเสียใหญ่)	30,000,000	-	-	-	30,000,000
14 โครงการระบบส่งน้ำฝายบ้านเปลือย โครงการ พัฒนาลุ่มน้ำเสียใหญ่	2	1	กรมชลประทาน (โครงการส่งน้ำและ บำรุงรักษาเสียใหญ่)	30,000,000	-	-	-	30,000,000
15 โครงการระบบส่งน้ำฝายบ้านยาง โครงการ พัฒนาลุ่มน้ำเสียใหญ่	2	1	กรมชลประทาน (โครงการส่งน้ำและ บำรุงรักษาเสียใหญ่)	40,000,000	-	-	-	40,000,000
16 โครงการฝายบ้านชีเหล็ก โครงการพัฒนาลุ่มน้ำ เสียใหญ่	2	1	กรมชลประทาน (โครงการส่งน้ำและ บำรุงรักษาเสียใหญ่)	25,000,000	-	-	-	25,000,000
17 โครงการระบบส่งน้ำฝายบ้านมะเขว โครงการพัฒนาลุ่มน้ำเสียใหญ่	2	1	กรมชลประทาน (โครงการส่งน้ำและ บำรุงรักษาเสียใหญ่)	10,000,000	-	-	-	10,000,000
18 โครงการสถานีสูบน้ำด้วยไฟฟ้าบ้านแก่นเท่า พร้อมระบบส่งน้ำ โครงการพัฒนาลุ่มน้ำเสีย ใหญ่	2	1	กรมชลประทาน (โครงการส่งน้ำและ บำรุงรักษาเสียใหญ่)	40,000,000	-	-	-	40,000,000
19 โครงการงานแก้มลิงหนองไข่นก พร้อมอาคาร ประกอบ โครงการพัฒนาลุ่มน้ำเสียใหญ่	2	1	กรมชลประทาน (โครงการส่งน้ำและ บำรุงรักษาเสียใหญ่)	3,000,000	-	-	-	3,000,000
20 โครงการพัฒนาแหล่งน้ำบาดาลเพื่อการเกษตร ในพื้นที่ประสบภัยแล้ง (รูปแบบที่ 1:พื้นที่ 100 ไร่) จำนวน 4 แห่ง	2	1	กรมทรัพยากรน้ำ บาดาล	10,030,000	-	-	-	10,030,000
21 โครงการพัฒนาแหล่งน้ำบาดาลเพื่อการเกษตร ในพื้นที่ประสบภัยแล้ง (รูปแบบที่ 2:พื้นที่ 30 ไร่) จำนวน 10 แห่ง	2	1	กรมทรัพยากรน้ำ บาดาล	3,353,000	-	-	-	3,353,000
22 โครงการพัฒนาแหล่งน้ำบาดาลเพื่อการเกษตร ในพื้นที่ประสบภัยแล้ง (รูปแบบที่ 3:พื้นที่ 100 ไร่) จำนวน 4 แห่ง	2	1	กรมทรัพยากรน้ำ บาดาล	7,951,200	-	-	-	7,951,200
23 โครงการพัฒนาแหล่งน้ำบาดาลเพื่อสนับสนุน น้ำดื่มสะอาดให้กับโรงเรียน (รูปแบบที่ 1) จำนวน 5 แห่ง	2	1	กรมทรัพยากรน้ำ บาดาล	6,925,000	-	-	-	6,925,000
24 โครงการพัฒนาแหล่งน้ำบาดาลเพื่อสนับสนุน น้ำดื่มสะอาดให้กับโรงเรียน (รูปแบบที่ 2) จำนวน 9 แห่ง	2	1	กรมทรัพยากรน้ำ บาดาล	8,577,000	-	-	-	8,577,000
25 โครงการพัฒนาแหล่งน้ำบาดาลเพื่อแก้ไข ปัญหามารหาดแคลนน้ำอุปโภค จำนวน 31 แห่ง	2	1	กรมทรัพยากรน้ำ บาดาล	7,440,000	-	-	-	7,440,000
26 โครงการอนุรักษ์พื้นที่ลุ่มน้ำห้วยทราย บ้านหนอง บุญชู ตำบลกู่ทอง อำเภอยะยี่	2	1	กรมทรัพยากรน้ำ	9,980,000	-	-	-	9,980,000
27 โครงการอนุรักษ์พื้นที่ลุ่มน้ำบ้านวังหิน หมู่ที่ 6 ตำบลหนองแดง อำเภอนาเชือก	2	1	กรมทรัพยากรน้ำ	5,000,000	-	-	-	5,000,000
28 โครงการอนุรักษ์พื้นที่ลุ่มน้ำห้วยแสง บ้าน โคกเพิ่ม ตำบลหัวดง อำเภอนาตุ่น	2	1	กรมทรัพยากรน้ำ	9,970,000	-	-	-	9,970,000

แผนงาน/โครงการ	แหล่ง งบประมาณ	ผลผลิต	หน่วยดำเนินการ	พ.ศ. 2561	พ.ศ. 2562	พ.ศ. 2563	พ.ศ. 2564	พ.ศ. 2561 - 2564
29 โครงการอนุรักษ์ฟื้นฟูแหล่งน้ำบ้านตำแย บ้าน ตำแย ตำบลสันป่าตอง อำเภอนาเชือก	2	1	กรมทรัพยากรน้ำ	9,000,000	-	-	-	9,000,000
30 โครงการอนุรักษ์ฟื้นฟูแหล่งน้ำตำบลหนองโก ตำบลหนองโก อำเภอบรบือ	2	1	กรมทรัพยากรน้ำ	9,900,000	-	-	-	9,900,000
31 โครงการอนุรักษ์ฟื้นฟูแหล่งน้ำฝายใหม่ โนน สำราญ หมู่ที่ 7 ตำบลวังไชย อำเภอบรบือ	2	1	กรมทรัพยากรน้ำ	7,000,000	-	-	-	7,000,000
32 โครงการอนุรักษ์ฟื้นฟูแหล่งน้ำลำห้วยกุดโดน บ้านปอแดง ตำบลขามเฒ่าพัฒนา อำเภอกันทรวิชัย	2	1	กรมทรัพยากรน้ำ	9,970,000	-	-	-	9,970,000
33 โครงการอนุรักษ์ฟื้นฟูหนองคู บ้านหวนาคำ ตำบลแพง อำเภอโกสุมพิสัย	2	1	กรมทรัพยากรน้ำ	5,000,000	-	-	-	5,000,000
34 โครงการอนุรักษ์ฟื้นฟูหนองแก่นัน บ้าน เปลือยทอง ตำบลขามเฒ่าพัฒนา อำเภอกันทร วิชัย	2	1	กรมทรัพยากรน้ำ	9,900,000	-	-	-	9,900,000
35 โครงการอนุรักษ์ฟื้นฟูแหล่งน้ำตำบลพระธาตุ บ้านโกทา ตำบลพระธาตุ อำเภอนาคู	2	1	กรมทรัพยากรน้ำ	9,900,000	-	-	-	9,900,000
36 โครงการอนุรักษ์ฟื้นฟูหนองไข่นก บ้านโนน ท่อน ตำบลหนองแสง อำเภอลำทะเมนชัย	2	1	กรมทรัพยากรน้ำ	9,900,000	-	-	-	9,900,000
37 โครงการอนุรักษ์ฟื้นฟูลำห้วยแสง บ้านเมือง ใหม่ ตำบลหนองแสง อำเภอลำทะเมนชัย	2	1	กรมทรัพยากรน้ำ	5,000,000	-	-	-	5,000,000
38 โครงการอนุรักษ์ฟื้นฟูหนองบอน โนนเมืองน้อย ตำบลหนองบัว อำเภอโกสุมพิสัย	2	1	กรมทรัพยากรน้ำ	9,900,000	-	-	-	9,900,000
39 โครงการอนุรักษ์ฟื้นฟูทุ่งดอน บ้านโชน ดอน หมู่ที่ 14 ตำบลขามเฒ่าพัฒนา อำเภอกันทรวิชัย	2	1	กรมทรัพยากรน้ำ	9,900,000	-	-	-	9,900,000
40 โครงการอนุรักษ์ฟื้นฟูห้วยเชียงสง ตำบล นาสีนวน อำเภอกันทรวิชัย	2	1	กรมทรัพยากรน้ำ	5,000,000	-	-	-	5,000,000
41 โครงการอนุรักษ์ฟื้นฟูหนองคู ดอนหนอง ตำบลขามเฒ่าพัฒนา อำเภอกันทรวิชัย	2	1	กรมทรัพยากรน้ำ	9,900,000	-	-	-	9,900,000
42 โครงการอนุรักษ์ฟื้นฟูแหล่งน้ำหนองบัว หมู่ที่ 9 อำเภอโกสุมพิสัย	2	1	กรมทรัพยากรน้ำ	3,000,000	-	-	-	3,000,000
43 โครงการอนุรักษ์ฟื้นฟูหนองบ้าน หมู่ที่ ๑๐ ตำบลหนองคู อำเภอนาคู	2	1	กรมทรัพยากรน้ำ	5,000,000	-	-	-	5,000,000
44 โครงการอนุรักษ์ฟื้นฟูหนองบึงใหญ่ ริมบึง ตำบลเมืองเตา อำเภอพยัคฆภูมิพิสัย	2	1	กรมทรัพยากรน้ำ	9,900,000	-	-	-	9,900,000
45 โครงการอนุรักษ์ฟื้นฟูหนองกลาง บ้านเหล่า ตำบลเม็กคำ อำเภอพยัคฆภูมิพิสัย	2	1	กรมทรัพยากรน้ำ	9,970,000	-	-	-	9,970,000
46 โครงการอนุรักษ์ฟื้นฟูลำห้วยชัน โคกกลาง ตำบลเขวไร่ อำเภอโกสุมพิสัย	2	1	กรมทรัพยากรน้ำ	9,950,000	-	-	-	9,950,000
47 โครงการอนุรักษ์ฟื้นฟูลำห้วยสมอ เหล่าพ้อหา- โนนพยอม ตำบลเขวไร่ อำเภอโกสุมพิสัย	2	1	กรมทรัพยากรน้ำ	9,980,000	-	-	-	9,980,000
48 โครงการอนุรักษ์ฟื้นฟูห้วยวังเมย ตำบลวังบัว อำเภอลำทะเมนชัย	2	1	กรมทรัพยากรน้ำ	9,800,000	-	-	-	9,800,000
49 โครงการอนุรักษ์ฟื้นฟูห้วยใหญ่ ม.4 ตำบลดง ใหญ่ อำเภอลำทะเมนชัย	2	1	กรมทรัพยากรน้ำ	9,900,000	-	-	-	9,900,000
50 โครงการอนุรักษ์ฟื้นฟูอ่างเก็บน้ำห้วยวังไฮ กุด แคน ดงใหญ่ วาปีปทุม	2	1	กรมทรัพยากรน้ำ	9,900,000	-	-	-	9,900,000
51 โครงการอนุรักษ์ฟื้นฟูห้วยแอ่ง หัวช้าง ตำบล กุดรัง อำเภอกุดรัง	2	1	กรมทรัพยากรน้ำ	9,700,000	-	-	-	9,700,000

แผนงาน/โครงการ	แหล่ง งปม.	ผลผลิต	หน่วยดำเนินการ	พ.ศ. 2561	พ.ศ. 2562	พ.ศ. 2563	พ.ศ. 2564	พ.ศ. 2561 - 2564
52 โครงการอนุรักษ์พื้นที่ป่าห้วยเลิง ตำบลนาตุน อำเภอนาตุน	2	1	กรมทรัพยากรน้ำ	9,970,000	-	-	-	9,970,000
53 โครงการอนุรักษ์พื้นที่ป่าห้วยหัว ยางเจริญ , ตะโอง ตำบลเวียงชัย อำเภอยักษ์ภูมิพิสัย	2	1	กรมทรัพยากรน้ำ	9,900,000	-	-	-	9,900,000
54 โครงการขุดลอกหนองสาธารณะโสภณ (กุดดอนจัว) บ้านมะแซว หมู่ที่ 9 ตำบลบ้านหวาย อำเภอลำปำ	2	1	กรมพัฒนาที่ดิน	500,000	-	-	-	500,000
55 โครงการขุดสระน้ำเพื่อการเกษตร จำนวน 240 สระ (ระบุตำแหน่งไม่ได้) ต.นาข่า อ.วาปีปทุม	2	1	กรมป้องกันและบรรเทาสาธารณภัย	7,900,800	-	-	-	7,900,800
56 โครงการขุดลอกลำห้วยน้อย บ.หนองสี ต.นาข่า อ.วาปีปทุม	2	1	กรมป้องกันและบรรเทาสาธารณภัย	551,400	-	-	-	551,400
57 โครงการก่อสร้างฝายน้ำล้น แบบ มข.2527 กั้นลำห้วยยาง สันฝายยาว 14 ม. บ.วังทอง ต.ห้วยเตย อ.กุดรัง	2	1	กรมป้องกันและบรรเทาสาธารณภัย	513,000	-	-	-	513,000
58 โครงการก่อสร้างฝายน้ำล้น แบบ มข.2527 กั้นลำห้วยหินลาด (ตอนล่าง) สันฝายยาว 12 ม. (2 แห่ง) บ.คูชัย ต.นาโพธิ์ อ.กุดรัง	2	1	กรมป้องกันและบรรเทาสาธารณภัย	1,196,000	-	-	-	1,196,000
59 โครงการก่อสร้างฝายน้ำล้น แบบ มข.2527 กั้นลำห้วยหินลาด (ตอนบน) สันฝายยาว 12 ม. (2 แห่ง) บ.คูชัย ต.นาโพธิ์ อ.กุดรัง	2	1	กรมป้องกันและบรรเทาสาธารณภัย	1,196,000	-	-	-	1,196,000
60 โครงการก่อสร้างฝายน้ำล้น แบบ มข.2527 กั้นลำห้วยสังข์ (ตอนล่าง) สันฝายยาว 14 ม. บ.บ่อแก ต.เลิงแฝก อ.กุดรัง	2	1	กรมป้องกันและบรรเทาสาธารณภัย	935,900	-	-	-	935,900
61 โครงการก่อสร้างฝายน้ำล้น แบบ มข.2527 กั้นลำห้วยจิ้งบึง สันฝายยาว 14 ม. บ.หนองบอน ต.เลิงแฝก อ.กุดรัง	2	1	กรมป้องกันและบรรเทาสาธารณภัย	935,900	-	-	-	935,900
62 โครงการก่อสร้างฝายน้ำล้น แบบ มข.2527 กั้นลำห้วยยาง สันฝายยาว 14 ม. บ.วังโจด ต.ห้วยเตย อ.กุดรัง	2	1	กรมป้องกันและบรรเทาสาธารณภัย	513,000	-	-	-	513,000
63 โครงการขุดลอกสระอีสานเขียวโขงโอง ม.8 บ.หัวเสือ ต.ห้วยเตย อ.กุดรัง	2	1	กรมป้องกันและบรรเทาสาธารณภัย	500,000	-	-	-	500,000
64 โครงการขุดลอกห้วยเสียวลำห้วยเสียว ม.8 บ.คำแย่น้อย ต.โพธิ์ชัย อ.วาปีปทุม	2	1	กรมป้องกันและบรรเทาสาธารณภัย	3,600,000	-	-	-	3,600,000
65 โครงการขุดลอกคลองส่งน้ำห้วยวังแซ ม.2 บ.คำแย่น้อย ต.นาสีนวน อ.กันทรวิชัย	2	1	กรมป้องกันและบรรเทาสาธารณภัย	900,000	-	-	-	900,000
66 โครงการขุดลอกลำห้วยลำพังชูห้วยฝั่งชู ม.1 ต.หนองกุง อ.นาเชือก	2	1	กรมป้องกันและบรรเทาสาธารณภัย	2,400,000	-	-	-	2,400,000
67 โครงการขุดลอกลำห้วยสายบาตร ม.12 บ.ขามเปี้ย ต.ภูทอง อ.นาเชือก	2	1	กรมป้องกันและบรรเทาสาธารณภัย	1,672,000	-	-	-	1,672,000
68 โครงการขุดลอกหนองเต็น ม.1 บ.ดอนจัว ต.ดอนจัว อ.บรบือ	2	1	กรมป้องกันและบรรเทาสาธารณภัย	2,470,000	-	-	-	2,470,000
69 โครงการขุดลอกลำห้วยกุดโคก ช่วงบริเวณสะพานบ้านวังบัวหลวง ม.12 ต.ขามเฒ่าพัฒนา อ.กันทรวิชัย	2	1	กรมป้องกันและบรรเทาสาธารณภัย	2,349,000	-	-	-	2,349,000
70 โครงการขุดลอกสระน้ำในโรงเรียนบ้านเหล่า ม.10 ต.โคกพระ อ.กันทรวิชัย	2	1	กรมป้องกันและบรรเทาสาธารณภัย	481,500	-	-	-	481,500
71 โครงการวางท่อระบายน้ำโรงเรียนบ้านเหล่า ม.10 ต.โคกพระ อ.กันทรวิชัย	2	1	กรมป้องกันและบรรเทาสาธารณภัย	251,000	-	-	-	251,000

แผนงาน/โครงการ	แหล่ง งปม.	ผลผลิต	หน่วยดำเนินการ	พ.ศ. 2561	พ.ศ. 2562	พ.ศ. 2563	พ.ศ. 2564	พ.ศ. 2561 - 2564
72 โครงการขุดลอกอ่างเก็บน้ำห้วยม่วง ม.2 บ. โนนสวรรค์ ต.หนองแวง อ.ภูดั่ง	2	1	กรมป้องกันและ บรรเทาสาธารณภัย	2,883,000	-	-	-	2,883,000
73 โครงการก่อสร้างระบบประปาบาดาลหมู่บ้าน หมู่ที่ 1,14,20 ตำบลวังแสง อำเภอแกดำ จังหวัดมหาสารคาม	2	1	กรมส่งเสริมการ ปกครองส่วนท้องถิ่น	1,500,000	-	-	-	1,500,000
74 โครงการขุดลอกและปรับปรุงภูมิทัศน์คลองกุด นางโย	2	1	กรมส่งเสริมการ ปกครองส่วนท้องถิ่น	50,000,000	-	-	-	50,000,000
75 โครงการส่งเสริมการเกษตรมันสำปะหลังแปลง ใหญ่	2	1	กรมส่งเสริม การเกษตร	-	41,918,400	-	-	41,918,400
76 โครงการส่งเสริมการเกษตรแบบแปลงใหญ่ ตามความเหมาะสมของพื้นที่ (อ้อยโรงงาน)	2	1	กรมส่งเสริม การเกษตร	-	51,510,800	-	-	51,510,800
77 โครงการพัฒนาอาสาสมัครเกษตรหมู่บ้าน (อก ม.)	2	1	กรมส่งเสริม การเกษตร	-	4,162,400	-	-	4,162,400
78 โครงการจัดการทรัพยากรดิน	2	1	กรมพัฒนาที่ดิน	-	205,955,500	-	-	205,955,500
79 โครงการปรับปรุงดินในพื้นที่โครงการส่งเสริม การผลิตข้าวอินทรีย์ครบวงจรจังหวัด มหาสารคาม	2	1	กรมพัฒนาที่ดิน	-	4,750,000	-	-	4,750,000
80 โครงการก่อสร้างระบบส่งน้ำในไรนาและปรับ รูปแบบแปลงนาพร้อมปรับเปลี่ยนการปลูกพืช ที่ไม่เหมาะสมเป็นเกษตรทางเลือกอื่น	2	1	กรมพัฒนาที่ดิน	2,784,000	2,696,000	958,500	-	6,438,500
81 โครงการระบบส่งน้ำในไร่ - นา (On - Farm)	2	1	กรมพัฒนาที่ดิน	9,000,000	9,000,000	-	-	18,000,000
82 โครงการสร้างความเข้มแข็งให้กับภาค การเกษตร	2	1	กรมปศุสัตว์	-	28,000,000	-	-	28,000,000
83 โครงการชุมชนต้นแบบบูรณาการเกษตร อินทรีย์ครบวงจรเชิงพานาคุณจังหวัด มหาสารคาม	2	1	กรมวิชาการเกษตร	-	35,900,000	-	-	35,900,000
84 โครงการขุดลอกหนองทุ่งคูน้อย บ.ผักสัง ต.เมืองเตา อ.พยัคฆภูมิพิสัย	2	1	กรมป้องกันและ บรรเทาสาธารณภัย	-	2,000,000	-	-	2,000,000
85 โครงการขุดลอกลำคลองหนองตะโนน บ.หนอง ไผ่ ต.เวียงชัย อ.พยัคฆภูมิพิสัย	2	1	กรมป้องกันและ บรรเทาสาธารณภัย	-	2,000,000	-	-	2,000,000
86 โครงการขุดลอกลำคลองขามเรียน (หนอง ตาตือ) บ.ขามเรียน ต.หนองบัว อ.พยัคฆภูมิ พิสัย	2	1	กรมป้องกันและ บรรเทาสาธารณภัย	-	2,000,000	-	-	2,000,000
87 โครงการฟื้นฟูบูรณะหนองสามขาพร้อมอาคาร ประกอบ บ.เขวาใหญ่ ต.เขวาใหญ่ อ.กันทรวิชัย	2	1	กรมป้องกันและ บรรเทาสาธารณภัย	-	15,000,000	-	-	15,000,000
88 โครงการก่อสร้างฝายน้ำล้น แบบ มข.2527 กันลำห้วยหนองแวน สันฝายยาว 12 ม. (2 แห่ง) บ.หนองแวน ต.นาโพธิ์ อ.ภูดั่ง	2	1	กรมป้องกันและ บรรเทาสาธารณภัย	-	1,196,000	-	-	1,196,000
89 โครงการก่อสร้างฝายน้ำล้น แบบ มข.2527 กันลำห้วยปู่ตา สันฝายยาว 14 ม. บ.ปอแดง ต. เลิงแฝก อ.ภูดั่ง	2	1	กรมป้องกันและ บรรเทาสาธารณภัย	-	935,900	-	-	935,900
90 โครงการก่อสร้างฝายน้ำล้น แบบ มข.2527 กันลำห้วยหนองหญ้าขาว แห่งที่ 1 สันฝายยาว 18 ม. บ.ศรีอรุณ ต.หนองแวง อ.ภูดั่ง	2	1	กรมป้องกันและ บรรเทาสาธารณภัย	-	810,000	-	-	810,000

แผนงาน/โครงการ	แหล่ง งบประมาณ	ผลผลิต	หน่วยดำเนินการ	พ.ศ. 2561	พ.ศ. 2562	พ.ศ. 2563	พ.ศ. 2564	พ.ศ. 2561 - 2564
91 โครงการฟื้นฟูบูรณะหนองคูพร้อมอาคารประกอบ บ.แบก ต.นาทอง อ.เขียงยืน	2	1	กรมป้องกันและบรรเทาสาธารณภัย	-	30,000,000	-	-	30,000,000
92 โครงการแก้มลิงหนองเลิงเปือย บ.มะค่า ต.มะค่า อ.กันทรวิชัย	2	1	กรมป้องกันและบรรเทาสาธารณภัย	-	15,000,000	-	-	15,000,000
93 โครงการขุดลอกคลองส่งน้ำสาธารณะคลองสาธารณะ ประโยชน์ ม. 1,2,3,4,5,6,7,8,9,10,11,12,13,14,15,16,17,18,19,20,21/ทั้งตำบล ต.เม็กดำ อ.พยัคฆภูมิสิริ	2	1	กรมป้องกันและบรรเทาสาธารณภัย	-	900,000	-	-	900,000
94 โครงการขุดลอกลำห้วยแท่น ม.11 บ.แท่นนคร ต.เหล่า อ.โกสุมพิสัย	2	1	กรมป้องกันและบรรเทาสาธารณภัย	-	800,000	-	-	800,000
95 โครงการขุดลอกลำห้วยยาง ม.11 บ.แท่นนคร ต.เหล่า อ.โกสุมพิสัย	2	1	กรมป้องกันและบรรเทาสาธารณภัย	-	800,000	-	-	800,000
96 โครงการขุดลอกคลองคูเค็งคลองสระน้ำคูเค็ง ม.2 บ.สะตือ ต.สร้างแข่ง อ.ยางสีสุราช	2	1	กรมป้องกันและบรรเทาสาธารณภัย	-	3,600,000	-	-	3,600,000
97 โครงการขุดลอกคลองสำโรง ม.2 บ.สะตือ ต.สร้างแข่ง อ.ยางสีสุราช	2	1	กรมป้องกันและบรรเทาสาธารณภัย	-	3,600,000	-	-	3,600,000
98 โครงการเพิ่มประสิทธิภาพระบบเก็บกักน้ำอ่างฯเอกสิทธิ์สุนทร บ้านสมสนุก ตำบลหนองสิม อำเภอบรบือ จังหวัดมหาสารคาม	2	1	กรมชลประทาน	-	15,000,000	-	-	15,000,000
99 โครงการเพิ่มประสิทธิภาพระบบเก็บกักน้ำอ่างฯร่องหัวช้าง บ้านเปือย ตำบลหนองโก อำเภอบรบือ จังหวัดมหาสารคาม	2	1	กรมชลประทาน	-	10,000,000	-	-	10,000,000
100 โครงการสถานีสูบน้ำด้วยไฟฟ้าพร้อมระบบส่งน้ำบ้านเขวไร่ บ้านเขวไร่ ตำบลเขวไร่ อำเภอนาเชือก จังหวัดมหาสารคาม	2	1	กรมชลประทาน	-	30,000,000	-	-	30,000,000
101 โครงการแก้มลิงหนองเบ็น พร้อมอาคารประกอบบ้านของแมว ตำบลหัวเรือ อำเภอลำทะเมนชัย จังหวัดมหาสารคาม	2	1	กรมชลประทาน	-	20,000,000	-	-	20,000,000
102 โครงการแก้มลิงหนองกุดดอนวัว พร้อมอาคารประกอบ บ้านปลาบู่ ตำบลหนองแสง อำเภอลำทะเมนชัย จังหวัดมหาสารคาม	2	1	กรมชลประทาน	-	30,000,000	-	-	30,000,000
103 โครงการแก้มลิงหนองเค็ง พร้อมอาคารประกอบ บ้านหนองเค็ง ตำบลหนองแสง อำเภอลำทะเมนชัย จังหวัดมหาสารคาม	2	1	กรมชลประทาน	-	35,000,000	-	-	35,000,000
104 โครงการทางระบายลำห้วยตาหลุง ยาว 6 กม. บ้านตาหลุง ตำบลมิตรภาพ อำเภอกมลาไสย จังหวัดมหาสารคาม	2	1	กรมชลประทาน	-	6,000,000	-	-	6,000,000
105 โครงการอนุรักษ์ฟื้นฟูลำห้วยม่วง หมู่ 8 บ้านกุดเม็ก ตำบลกุดรัง อำเภอกุดรัง	2	1	กรมทรัพยากรน้ำ	-	9,950,000	-	-	9,950,000
106 โครงการอนุรักษ์ฟื้นฟูลำห้วยพืมาน หมู่ 9 บ้านหัวขัว ตำบลกุดรัง อำเภอกุดรัง	2	1	กรมทรัพยากรน้ำ	-	9,780,000	-	-	9,780,000
107 โครงการอนุรักษ์ฟื้นฟูลำห้วยโนนเมือง หมู่ 2,6 บ้านวังจาน ตำบลดอนกลาง อำเภอโกสุมพิสัย	2	1	กรมทรัพยากรน้ำ	-	9,670,000	-	-	9,670,000
108 โครงการอนุรักษ์ฟื้นฟูลำห้วยโสกกุง หมู่ 4 บ้านโนนสูง ตำบลเสือเผ่น อำเภอเขียงยืน	2	1	กรมทรัพยากรน้ำ	-	9,980,000	-	-	9,980,000
109 โครงการอนุรักษ์ฟื้นฟูหนองสระต้นเค็ง หมู่ 4 บ้านดอยกลอย ตำบลเขวไร่ อำเภอนาเชือก	2	1	กรมทรัพยากรน้ำ	-	9,500,000	-	-	9,500,000
110 โครงการอนุรักษ์ฟื้นฟูหนองโสกกะเลิง หมู่ 6 บ้านหนองแสง ตำบลเขวไร่ อำเภอนาเชือก	2	1	กรมทรัพยากรน้ำ	-	9,840,000	-	-	9,840,000

แผนงาน/โครงการ	แหล่ง งบประมาณ	ผลผลิต	หน่วยดำเนินการ	พ.ศ. 2561	พ.ศ. 2562	พ.ศ. 2563	พ.ศ. 2564	พ.ศ. 2561 - 2564
111 โครงการอนุรักษ์ฟื้นฟูแหล่งน้ำหนองแสง บ้าน ปราสาท ตำบลเลิงแฝก อำเภอกุดรัง	2	1	กรมทรัพยากรน้ำ	-	1,500,000	-	-	1,500,000
112 โครงการอนุรักษ์ฟื้นฟูลำห้วยเลิง บ้านหนอง กลางโคก ตำบลนาตูน อำเภอนาตูน	2	1	กรมทรัพยากรน้ำ	-	9,970,000	-	-	9,970,000
113 โครงการอนุรักษ์ฟื้นฟูห้วยฝายแล็บ ตอนบน หมู่ 2 บ้านโกทา ตำบลพระธาตุ อำเภอนาตูน	2	1	กรมทรัพยากรน้ำ	-	9,900,000	-	-	9,900,000
114 โครงการอนุรักษ์ฟื้นฟูห้วยแสง หมู่ 2 บ้านโคก เพิ่ม ตำบลหัวดง อำเภอนาตูน	2	1	กรมทรัพยากรน้ำ	-	9,970,000	-	-	9,970,000
115 โครงการอนุรักษ์ฟื้นฟูลำห้วยบ้านดอนจัว หมู่ 2 บ้านดอนจัว ตำบลดอนจัว อำเภอเบรบือ	2	1	กรมทรัพยากรน้ำ	-	9,500,000	-	-	9,500,000
116 โครงการอนุรักษ์ฟื้นฟูหนองหว่า หมู่ 6 บ้าน โคกสูง ตำบลโนนแดง อำเภอเบรบือ	2	1	กรมทรัพยากรน้ำ	-	3,500,000	-	-	3,500,000
117 โครงการอนุรักษ์ฟื้นฟูลำห้วยเหล่า หมู่ 3 บ้าน หนองแวง ตำบลโนนแดง อำเภอเบรบือ	2	1	กรมทรัพยากรน้ำ	-	9,500,000	-	-	9,500,000
118 โครงการอนุรักษ์ฟื้นฟูหนองใหญ่ หมู่ 2 บ้าน หัวหนอง ตำบลโนนแดง อำเภอเบรบือ	2	1	กรมทรัพยากรน้ำ	-	9,980,000	-	-	9,980,000
119 โครงการอนุรักษ์ฟื้นฟูลำห้วยโสภโธ บ้านโสภ ภารา ตำบลหนองคูขาด อำเภอเบรบือ	2	1	กรมทรัพยากรน้ำ	-	9,980,000	-	-	9,980,000
120 โครงการอนุรักษ์ฟื้นฟูหนองไร่ หมู่ 4 บ้านน้ำ สร้าง ตำบลนาสีนวล อำเภอพยัคฆภูมิพิสัย	2	1	กรมทรัพยากรน้ำ	-	9,990,000	-	-	9,990,000
121 โครงการอนุรักษ์ฟื้นฟูกุดผักบั้ง หมู่ 9 บ้านโนน สวรรค์ ตำบลนาสีนวล อำเภอพยัคฆภูมิพิสัย	2	1	กรมทรัพยากรน้ำ	-	9,970,000	-	-	9,970,000
122 โครงการอนุรักษ์ฟื้นฟูลำห้วยเครือซู้ด หมู่ 14 บ้านโนนม่วง ตำบลแวงน่าง อำเภอเมือง	2	1	กรมทรัพยากรน้ำ	-	9,970,000	-	-	9,970,000
123 โครงการอนุรักษ์ฟื้นฟูลำห้วยชันนาค หมู่ 13 บ้านหนองจ้อง ตำบลขามป้อม อำเภอลำปำ	2	1	กรมทรัพยากรน้ำ	-	9,700,000	-	-	9,700,000
124 โครงการอนุรักษ์ฟื้นฟูลำห้วยทองหลาง (ตอนบน) หมู่ 8 บ้านหนองบก ตำบลขามป้อม อำเภอลำปำ	2	1	กรมทรัพยากรน้ำ	-	9,850,000	-	-	9,850,000
125 โครงการอนุรักษ์ฟื้นฟูห้วยวังเหี้ย หมู่ 6 บ้านจัว บา ตำบลจัวบา อำเภอลำปำ	2	1	กรมทรัพยากรน้ำ	-	9,800,000	-	-	9,800,000
126 โครงการอนุรักษ์ฟื้นฟูห้วยใหญ่ หมู่ 8 บ้านกุด แคน ตำบลดงใหญ่ อำเภอลำปำ	2	1	กรมทรัพยากรน้ำ	-	9,900,000	-	-	9,900,000
127 โครงการอนุรักษ์ฟื้นฟูหนองโคกสะแบงพร้อม ระบบกระจายน้ำด้วยพลังงานแสงอาทิตย์ บ้าน ก้ำฟ้า อำเภอเบรบือ	2	1	กรมทรัพยากรน้ำ	-	3,740,000	-	-	3,740,000
128 โครงการอนุรักษ์ฟื้นฟูหนองบัว บ้านหนองบัว ตำบลเหล่าบัวบาน อำเภอเขื่อง	2	1	กรมทรัพยากรน้ำ	-	8,047,500	-	-	8,047,500
129 โครงการอนุรักษ์ฟื้นฟูลำห้วยบ้านดอนจัว ตำบลดอนจัว อำเภอเบรบือ	2	1	กรมทรัพยากรน้ำ	-	9,500,000	-	-	9,500,000
130 โครงการอนุรักษ์ฟื้นฟูหนองไข่นก บ้านโนน ทอน ตำบลหนองแสง อำเภอลำปำ	2	1	กรมทรัพยากรน้ำ	-	9,900,000	-	-	9,900,000
131 โครงการอนุรักษ์ฟื้นฟูลำห้วยทราย ตำบลเสือ เผ่า อำเภอเขื่อง	2	1	กรมทรัพยากรน้ำ	-	5,000,000	-	-	5,000,000
132 โครงการอนุรักษ์ฟื้นฟูลำห้วยกกกอก บ้านคอน สาร ตำบลวังแสง อำเภอแกดำ	2	1	กรมทรัพยากรน้ำ	-	6,000,000	-	-	6,000,000

แผนงาน/โครงการ	แหล่ง งบประมาณ	ผลผลิต	หน่วยดำเนินการ	พ.ศ. 2561	พ.ศ. 2562	พ.ศ. 2563	พ.ศ. 2564	พ.ศ. 2561 - 2564
133 โครงการประจําการระบายน้ำฝายบ้านโคกกลาง โครงการพัฒนาลุ่มน้ำเสียใหญ่	2	1	กรมชลประทาน (โครงการพัฒนาลุ่มน้ำเสียใหญ่)	-	25,000,000	-	-	25,000,000
134 โครงการประจําการระบายน้ำฝายบ้านเปลือย พร้อมระบบส่งน้ำ โครงการพัฒนาลุ่มน้ำเสียใหญ่	2	1	กรมชลประทาน (โครงการพัฒนาลุ่มน้ำเสียใหญ่)	-	40,000,000	-	-	40,000,000
135 โครงการปรับปรุงคลองส่งน้ำสายใหญ่ฝั่งขวา อ่างเก็บน้ำหนองบ่อ โครงการพัฒนาลุ่มน้ำเสียใหญ่	2	1	กรมชลประทาน (โครงการพัฒนาลุ่มน้ำเสียใหญ่)	-	25,000,000	-	-	25,000,000
136 โครงการเพิ่มประสิทธิภาพการเก็บกักลำห้วย หนองไจ้ โครงการพัฒนาลุ่มน้ำเสียใหญ่	2	1	กรมชลประทาน (โครงการพัฒนาลุ่มน้ำเสียใหญ่)	-	2,000,000	-	-	2,000,000
137 โครงการงานแก้มลิงหนองเป็น พร้อมอาคาร ประกอบ โครงการพัฒนาลุ่มน้ำเสียใหญ่	2	1	กรมชลประทาน (โครงการพัฒนาลุ่มน้ำเสียใหญ่)	-	20,000,000	-	-	20,000,000
138 โครงการเพิ่มประสิทธิภาพการเก็บกักลำห้วย ยาง โครงการพัฒนาลุ่มน้ำเสียใหญ่	2	1	กรมชลประทาน (โครงการพัฒนาลุ่มน้ำเสียใหญ่)	-	6,500,000	-	-	6,500,000
139 โครงการแก้มลิงบ้านฝาง ต.หัวเรือ อ.วาปี ปทุม จ.มหาสารคาม	2	1	กรมชลประทาน (โครงการพัฒนาลุ่มน้ำเสียใหญ่)	-	5,000,000	-	-	5,000,000
140 โครงการขุดลอกลำห้วยนา พร้อมอาคาร ประกอบ บ้านกอก ต.หัวเรือ อ.วาปีปทุม จ.มหาสารคาม	2	1	กรมชลประทาน (โครงการพัฒนาลุ่มน้ำเสียใหญ่)	-	1,900,000	-	-	1,900,000
141 โครงการขุดลอกปากห้วยเชียงคำ ต.กำพี้ อ.บรบือ จ.มหาสารคาม	2	1	กรมชลประทาน (โครงการพัฒนาลุ่มน้ำเสียใหญ่)	-	2,000,000	-	-	2,000,000
142 โครงการขุดลอกลำห้วยปลาปู่ พร้อมอาคาร ประกอบ บ้านปลาปู่ ต.หนองแสง อ.บรบือ จ. มหาสารคาม	2	1	กรมชลประทาน (โครงการพัฒนาลุ่มน้ำเสียใหญ่)	-	1,500,000	-	-	1,500,000
143 โครงการงานก่อสร้างเขื่อนป้องกันตลิ่งพังแม่น้ำ ชี บริเวณวัดวารินทราวาส อำเภอเมือง จังหวัด มหาสารคาม	2	1	กรมเจ้าท่า	-	25,000,000	-	-	25,000,000
144 โครงการงานจ้างเหมาขุดลอกและบำรุงรักษา ร่องน้ำภายในประเทศที่ แม่น้ำชี อ.ฆ้องชัย จ. กาฬสินธุ์ , อ.เมือง จ.มหาสารคาม (การบริหาร จัดการทรัพยากรน้ำ) (ช่วงที่ ๑)	2	1	กรมเจ้าท่า	-	13,280,000	-	-	13,280,000
145 โครงการงานจ้างเหมาขุดลอกและบำรุงรักษา ร่องน้ำภายในประเทศที่ แม่น้ำชี อ.ฆ้องชัย จ. กาฬสินธุ์ , อ.เมือง จ.มหาสารคาม (การบริหาร จัดการทรัพยากรน้ำ) (ช่วงที่ ๒)	2	1	กรมเจ้าท่า	-	38,740,000	-	-	38,740,000
146 โครงการขุดลอกและปรับปรุงภูมิทัศน์คลองกุด นางโย	2	1	กรมส่งเสริมการ ปกครองท้องถิ่น (เทศบาลเมือง มหาสารคาม)	-	50,000,000	-	-	50,000,000
147 โครงการอนุรักษ์ฟื้นฟูลุ่มน้ำเคระ	2	1	กรมส่งเสริมการ ปกครองท้องถิ่น (เทศบาลเมือง มหาสารคาม)	-	1,800,000	-	-	1,800,000

แผนงาน/โครงการ	แหล่ง งปม.	ผลผลิต	หน่วยดำเนินการ	พ.ศ. 2561	พ.ศ. 2562	พ.ศ. 2563	พ.ศ. 2564	พ.ศ. 2561 - 2564
148 โครงการศึกษาออกแบบและพัฒนาหลุมน้ำค้ ทางเชื่อมต่อคลองสมถวิล	2	1	กรมส่งเสริมการ ปกครองท้องถิ่น (เทศบาลเมือง มหาสารคาม)	-	5,000,000	-	-	5,000,000
149 โครงการเพิ่มประสิทธิภาพระบบเก็บกักน้ำ อ่างฯหนองคูขาด บ้านหนองคูขาด ตำบล หนองคูขาด อำเภอบรบือ จังหวัดมหาสารคาม	2	1	กรมชลประทาน	-	-	10,000,000	-	10,000,000
150 โครงการสถานีสูบน้ำด้วยไฟฟ้าพร้อมระบบส่ง น้ำบ้านหนองแสง บ้านหนองแสง ตำบลเขวไร่ อำเภอนาเชือก จังหวัดมหาสารคาม	2	1	กรมชลประทาน	-	-	20,000,000	-	20,000,000
151 โครงการแก้มลิงหนองสระวัดป่าโคก-หนอง นางแอ่น พร้อมอาคารประกอบ บ้านโคกไร่ ตำบลหนองกง อำเภอกันทรวิชัย จังหวัด มหาสารคาม	2	1	กรมชลประทาน	-	-	15,000,000	-	15,000,000
152 โครงการประตูประบายน้ำ บ้านตัว ตำบลเขว อำเภอมือ จังหวัดมหาสารคาม	2	1	กรมชลประทาน	-	-	25,000,000	-	25,000,000
153 โครงการประตูประบายน้ำห้วยเลิงบ่อ บ้านเลิง บ่อ ตำบลลาดพัฒนา อำเภอมือ จังหวัด มหาสารคาม	2	1	กรมชลประทาน	-	-	28,000,000	-	28,000,000
154 โครงการสถานีสูบน้ำด้วยไฟฟ้าบ้านวังยาว บ้านวังยาว ตำบลเก็ง อำเภอมือ จังหวัด มหาสารคาม	2	1	กรมชลประทาน	-	-	50,000,000	-	50,000,000
155 โครงการก่อสร้างฝายน้ำล้น แบบ มข.2527 กันล้นห้วยแพ่งคำอ้อ สันฝายยาว 12 ม. (2 แห่ง) บ.โนนตารุ ด.นาโพธิ์ อ.กุตุรัง	2	1	กรมป้องกันและ บรรเทาสาธารณภัย	-	-	1,196,000	-	1,196,000
156 โครงการก่อสร้างฝายน้ำล้น แบบ มข.2527 กันล้นห้วยหนองหญ้าขาว แห่งที่ 1 สันฝายยาว 18 ม. บ.ศรีอรุณ ต.หนองแวง อ.กุตุรัง	2	1	กรมป้องกันและ บรรเทาสาธารณภัย	-	-	810,000	-	810,000
157 โครงการผันน้ำอ่างเก็บน้ำห้วยวังโฮไปลงสระน้ำ โคกเหล้าขาด บ.กุตุแคน ต.ดงใหญ่ อ.วาปีปทุม	2	1	กรมป้องกันและ บรรเทาสาธารณภัย	-	-	9,350,000	-	9,350,000
158 โครงการก่อสร้างฝายน้ำล้น แบบ มข.2527 กันล้นห้วยจิ้งบึง (ตอนกลาง) สันฝายยาว 14 ม. บ.ปราสาท ต.เลิงแฝก อ.กุตุรัง	2	1	กรมป้องกันและ บรรเทาสาธารณภัย	-	-	935,900	-	935,900
159 โครงการขุดลอกคลองระบายน้ำกุดอ้ายลายลำ ห้วยกุดอ้ายลาย ม.5 บ.ดอนโพธิ์ ต.เหล่าบัว บาน อ.เชียงยืน	2	1	กรมป้องกันและ บรรเทาสาธารณภัย	-	-	3,600,000	-	3,600,000
160 โครงการขุดลอกห้วยสายบาตร ม.19 บ.ขาม เปี้ย ต.กุตุทอง อ.เชียงยืน	2	1	กรมป้องกันและ บรรเทาสาธารณภัย	-	-	3,600,000	-	3,600,000
161 โครงการอนุรักษ์ฟื้นฟูหนองกุ่ม หมู่1 บ้านกุ่ม ยาง สีสุราช มหาสารคาม	2	1	กรมทรัพยากรน้ำ	-	-	9,900,000	-	9,900,000
162 โครงการอนุรักษ์ฟื้นฟูหนองสองห้อง โนน สะอาด แวงดง ยางสีสุราช มหาสารคาม	2	1	กรมทรัพยากรน้ำ	-	-	7,000,000	-	7,000,000
163 โครงการอนุรักษ์ฟื้นฟูหนองม่วง หมู่ที่ 6 แวงดง ยางสีสุราช มหาสารคาม	2	1	กรมทรัพยากรน้ำ	-	-	9,900,000	-	9,900,000
164 โครงการอนุรักษ์ฟื้นฟูหนองโนนหินแห่ หมู่ที่ 11 หนองบัวสันต ยางสีสุราช มหาสารคาม	2	1	กรมทรัพยากรน้ำ	-	-	9,900,000	-	9,900,000
165 โครงการอนุรักษ์ฟื้นฟูหนองดุม สว่าง ดงเมือง ยางสีสุราช มหาสารคาม	2	1	กรมทรัพยากรน้ำ	-	-	9,900,000	-	9,900,000

แผนงาน/โครงการ	แหล่ง งบประมาณ	ผลผลิต	หน่วยดำเนินการ	พ.ศ. 2561	พ.ศ. 2562	พ.ศ. 2563	พ.ศ. 2564	พ.ศ. 2561 - 2564
166 โครงการอนุรักษ์ฟื้นฟูห้วยวังเขว 6,9,10,11,14 หนองม่วง บรบือ มหาสารคาม	2	1	กรมทรัพยากรน้ำ	-	-	9,970,000	-	9,970,000
167 โครงการอนุรักษ์ฟื้นฟูลำห้วยเพี้ยแก้ว ม. 4,5,6,7,12 สันป่าตอง นาเชือก มหาสารคาม	2	1	กรมทรัพยากรน้ำ	-	-	9,980,000	-	9,980,000
168 โครงการอนุรักษ์ฟื้นฟูห้วยทรายขาว ซี หนอง ซอน เขียงเย็น มหาสารคาม	2	1	กรมทรัพยากรน้ำ	-	-	9,990,000	-	9,990,000
169 โครงการอนุรักษ์ฟื้นฟูห้วยน้อย โพนงาม โพน งาม โกสุมพิสัย มหาสารคาม	2	1	กรมทรัพยากรน้ำ	-	-	9,700,000	-	9,700,000
170 โครงการอนุรักษ์ฟื้นฟูห้วยตานาม วังหว่า ทำ ซอนยาง กันทรวิชัย มหาสารคาม	2	1	กรมทรัพยากรน้ำ	-	-	9,870,000	-	9,870,000
171 โครงการอนุรักษ์ฟื้นฟูคลองหนองเม็ก ม.5,7,11 ปะหลาน พยัคฆภูมิพิสัย มหาสารคาม	2	1	กรมทรัพยากรน้ำ	-	-	5,000,000	-	5,000,000
172 โครงการอนุรักษ์ฟื้นฟูห้วยโสภโธ โสภการา หนองคูขาด บรบือ มหาสารคาม	2	1	กรมทรัพยากรน้ำ	-	-	3,600,000	-	3,600,000
173 โครงการอนุรักษ์ฟื้นฟูคลองกุดโดน โดน แวงดง ยางสีสุราช มหาสารคาม	2	1	กรมทรัพยากรน้ำ	-	-	9,700,000	-	9,700,000
174 โครงการอนุรักษ์ฟื้นฟูห้วยโสภกา โธศรีเจริญ หนองโธ นาเชือก มหาสารคาม	2	1	กรมทรัพยากรน้ำ	-	-	5,000,000	-	5,000,000
175 โครงการอนุรักษ์ฟื้นฟูห้วยผักหนาม โคกไธน้อย จัวบา วาปีปทุม มหาสารคาม	2	1	กรมทรัพยากรน้ำ	-	-	9,900,000	-	9,900,000
176 โครงการอนุรักษ์ฟื้นฟูลำห้วยวังเฮีย โคกไธน้อย จัวบา วาปีปทุม มหาสารคาม	2	1	กรมทรัพยากรน้ำ	-	-	9,900,000	-	9,900,000
177 โครงการอนุรักษ์ฟื้นฟูแหล่งน้ำสาธารณะ ประโยชน์ โนนแคน เวียงสะอาด พยัคฆภูมิ พิสัย มหาสารคาม	2	1	กรมทรัพยากรน้ำ	-	-	9,970,000	-	9,970,000
178 โครงการอนุรักษ์ฟื้นฟูคลองเสื่อ มะค่า มะค่า กันทรวิชัย มหาสารคาม	2	1	กรมทรัพยากรน้ำ	-	-	5,000,000	-	5,000,000
179 โครงการอนุรักษ์ฟื้นฟูห้วยป่ายุ้ง ทองหลาง โคกสีทองหลาง วาปีปทุม มหาสารคาม	2	1	กรมทรัพยากรน้ำ	-	-	9,900,000	-	9,900,000
180 โครงการอนุรักษ์ฟื้นฟูลำห้วยน้อย กุดลึง นา เชือก นาเชือก มหาสารคาม	2	1	กรมทรัพยากรน้ำ	-	-	9,700,000	-	9,700,000
181 โครงการอนุรักษ์ฟื้นฟูอ่างเก็บน้ำห้วยค้อ กุดลึง พัฒนา นาเชือก นาเชือก มหาสารคาม	2	1	กรมทรัพยากรน้ำ	-	-	9,000,000	-	9,000,000
182 โครงการอนุรักษ์ฟื้นฟูห้วยเชียงสง เขวโดน นาสินวน กันทรวิชัย มหาสารคาม	2	1	กรมทรัพยากรน้ำ	-	-	9,970,000	-	9,970,000
183 โครงการอนุรักษ์ฟื้นฟูคลองห้วยทราย ห้วย ทราย โนนราษี บรบือ มหาสารคาม	2	1	กรมทรัพยากรน้ำ	-	-	9,000,000	-	9,000,000
184 โครงการอนุรักษ์ฟื้นฟูคลองห้วยน้อย ป่อหลบ โนนราษี บรบือ มหาสารคาม	2	1	กรมทรัพยากรน้ำ	-	-	5,000,000	-	5,000,000
185 โครงการเพิ่มประสิทธิภาพการเก็บกักและ ระบายน้ำลำน้ำเสียวใหญ่ กม.1+000 ถึง กม. 14+700 โครงการพัฒนาลุ่มน้ำเสียวใหญ่	2	1	กรมชลประทาน (โครงการพัฒนาลุ่มน้ำเสียวใหญ่)	-	-	38,000,000	-	38,000,000
186 โครงการขุดคลองผันน้ำห้วยคเคาง-ห้วยเครือ ชุด-ห้วยตาหลุง ยาว 16+500 กม บ้านโคกสี ตำบลหนองปลิง อำเภอเมือง จังหวัด มหาสารคาม	2	1	กรมชลประทาน	-	-	-	134,873,000	134,873,000
187 โครงการประตุน้ำห้วยเครือชุดบ้านจันัก ตำบลหนองปลิง อำเภอเมือง จังหวัด มหาสารคาม	2	1	กรมชลประทาน	-	-	-	25,000,000	25,000,000

แผนงาน/โครงการ	แหล่ง งปม.	ผลผลิต	หน่วยดำเนินการ	พ.ศ. 2561	พ.ศ. 2562	พ.ศ. 2563	พ.ศ. 2564	พ.ศ. 2561 - 2564
188 โครงการประทุษร้ายห้วยตาหลุง บ้านหนอง ต้น ตำบลเขวาสี อำเภอมือง จังหวัดมหาสารคาม	2	1	กรมชลประทาน	-	-	-	25,000,000	25,000,000
189 โครงการก่อสร้างสะพาน คสล. ข้ามคลองผัน น้ำห้วยศรีชุม-ห้วยตาหลุง จำนวน 4 แห่ง บ้านจำนงค์ ตำบลหนองปลิง อำเภอมือง จังหวัดมหาสารคาม	2	1	กรมชลประทาน	-	-	-	16,000,000	16,000,000
190 โครงการทอรับน้ำตามแนวคลองผันน้ำห้วยคะ คาง - ห้วยศรีชุม - ห้วยตาหลุง 16 แห่ง บ้าน โคกสี ตำบลหนองปลิง อำเภอมือง จังหวัด มหาสารคาม	2	1	กรมชลประทาน	-	-	-	4,800,000	4,800,000
191 โครงการก่อสร้างสะพาน คสล. ข้ามคลองผัน น้ำห้วยคะคาง - ห้วยศรีชุม จำนวน 5 แห่ง บ้านโคกสี ตำบลหนองปลิง อำเภอมือง จังหวัดมหาสารคาม	2	1	กรมชลประทาน	-	-	-	20,000,000	20,000,000
192 โครงการขุดลอกลำห้วยจอกขวางตอนบน (ช่วง ที่ 1) บ.จอกขวาง ต.หนองแสง อ.วาปีปทุม	2	1	กรมป้องกันและ บรรเทาสาธารณภัย	-	-	-	1,977,000	1,977,000
193 โครงการขุดลอกลำห้วยจอกขวางตอนบน (ช่วง ที่ 4) บ.จอกขวาง ต.หนองแสง อ.วาปีปทุม	2	1	กรมป้องกันและ บรรเทาสาธารณภัย	-	-	-	1,977,000	1,977,000
194 โครงการก่อสร้างฝายน้ำล้น แบบ มข.2527 กั้นลำห้วยหนองหัว สันฝายยาว 12 ม. (2 แห่ง) บ.ห้วยมะเขือ ต.นาโพธิ์ อ.กุฉีกรัง	2	1	กรมป้องกันและ บรรเทาสาธารณภัย	-	-	-	1,196,000	1,196,000
195 โครงการก่อสร้างฝายน้ำล้น แบบ มข.2527 กั้นลำห้วยงูสิงห์ (ตอนล่าง) สันฝายยาว 14 ม. บ.บ่อทอง ต.เลิงแฝก อ.กุฉีกรัง	2	1	กรมป้องกันและ บรรเทาสาธารณภัย	-	-	-	935,900	935,900
196 โครงการก่อสร้างฝายน้ำล้น แบบ มข.2527 กั้นลำห้วยจิ้งปิ้ง (ตอนบน) สันฝายยาว 14 ม. บ.โสกคลอง ต.เลิงแฝก อ.กุฉีกรัง	2	1	กรมป้องกันและ บรรเทาสาธารณภัย	-	-	-	935,900	935,900
197 โครงการก่อสร้างฝายน้ำล้น แบบ มข.2527 กั้นลำห้วยเตย สันฝายยาว 14 ม. บ.โนนงาม ต.ห้วยเตย อ.กุฉีกรัง	2	1	กรมป้องกันและ บรรเทาสาธารณภัย	-	-	-	513,000	513,000
198 โครงการก่อสร้างฝายน้ำล้น แบบ มข.2527 กั้นลำห้วยทราย สันฝายยาว 14 ม. บ.ห้วยเตย ต.ห้วยเตย อ.กุฉีกรัง	2	1	กรมป้องกันและ บรรเทาสาธารณภัย	-	-	-	513,000	513,000
199 โครงการขุดลอกหนองสาธารณะบ้านหนองบัว บ.หนองบัว ต.เหล่าบัวบาน อ.เชียงยืน	2	1	กรมป้องกันและ บรรเทาสาธารณภัย	-	-	-	1,960,000	1,960,000
200 โครงการก่อสร้างฝายน้ำล้น แบบ มข.2527 กั้นลำห้วยจิ้งปิ้ง (ตอนล่าง) สันฝายยาว 14 ม. บ.ปราสาท ต.เลิงแฝก อ.กุฉีกรัง	2	1	กรมป้องกันและ บรรเทาสาธารณภัย	-	-	-	935,900	935,900
201 โครงการอนุรักษ์ฟื้นฟูห้วยอึ่ง ห้วยทราย, โนนสวรรค์,หนองบัว โนนราษี บริบือ มหาสารคาม	2	1	กรมทรัพยากรน้ำ	-	-	-	5,000,000	5,000,000
202 โครงการอนุรักษ์ฟื้นฟูห้วยผักหนาม เหล่าใหญ่, ผักหวาน,หัวขัว โนนราษี บริบือ มหาสารคาม	2	1	กรมทรัพยากรน้ำ	-	-	-	7,000,000	7,000,000
203 โครงการอนุรักษ์ฟื้นฟูห้วยโสกคลอง เหล่า ดอกไม้ เหล่าดอกไม้ ชื่นชม มหาสารคาม	2	1	กรมทรัพยากรน้ำ	-	-	-	9,000,000	9,000,000
204 โครงการอนุรักษ์ฟื้นฟูลำห้วยพนอม กระบาศ เหล่าดอกไม้ ชื่นชม มหาสารคาม	2	1	กรมทรัพยากรน้ำ	-	-	-	9,000,000	9,000,000

แผนงาน/โครงการ	แหล่ง งปม.	ผลผลิต	หน่วยดำเนินการ	พ.ศ. 2561	พ.ศ. 2562	พ.ศ. 2563	พ.ศ. 2564	พ.ศ. 2561 - 2564
205 โครงการอนุรักษ์ฟื้นฟูลำห้วยวังหลี่ หมู่ที่ 2 กุ่ม สันตรัตน์ นาตุน มหาสารคาม	2	1	กรมทรัพยากรน้ำ	-	-	-	9,900,000	9,900,000
206 โครงการอนุรักษ์ฟื้นฟูลำห้วยสาธารณะ ตอน กลอย หัวขวาง โกสุมพิสัย มหาสารคาม	2	1	กรมทรัพยากรน้ำ	-	-	-	9,900,000	9,900,000
207 โครงการอนุรักษ์ฟื้นฟูห้วยสามสตัย แวงใหญ่ .เขว้าน้อย,ชีเหล็ก เขว้าใหญ่ กันทรวิชัย มหาสารคาม	2	1	กรมทรัพยากรน้ำ	-	-	-	5,000,000	5,000,000
208 โครงการอนุรักษ์ฟื้นฟูห้วยพนอม ผ่า ดอนเงิน เชียงยืน มหาสารคาม	2	1	กรมทรัพยากรน้ำ	-	-	-	9,700,000	9,700,000
209 โครงการอนุรักษ์ฟื้นฟูห้วยหินลาด ค้อ ดอนเงิน เชียงยืน มหาสารคาม	2	1	กรมทรัพยากรน้ำ	-	-	-	9,800,000	9,800,000
210 โครงการอนุรักษ์ฟื้นฟูลำห้วยกุดน้ำจั้น ตลาด บ้านหวาย วาปีปทุม มหาสารคาม	2	1	กรมทรัพยากรน้ำ	-	-	-	9,900,000	9,900,000
211 โครงการอนุรักษ์ฟื้นฟูห้วยหินน้อย ห้วยน้อย บ้านหวาย วาปีปทุม มหาสารคาม	2	1	กรมทรัพยากรน้ำ	-	-	-	5,000,000	5,000,000
212 โครงการอนุรักษ์ฟื้นฟูลำห้วยเปลือยน้อย หนองคลองหนองไผ่ใต้ บ้านหวาย วาปีปทุม มหาสารคาม	2	1	กรมทรัพยากรน้ำ	-	-	-	9,600,000	9,600,000
213 โครงการอนุรักษ์ฟื้นฟูห้วยแล้ง หนองเลา หนอง เม็ก นาเชือก มหาสารคาม	2	1	กรมทรัพยากรน้ำ	-	-	-	8,000,000	8,000,000
214 โครงการอนุรักษ์ฟื้นฟูลำห้วยโนนสำราญ โนน สำราญ วังไชย บริบือ มหาสารคาม	2	1	กรมทรัพยากรน้ำ	-	-	-	7,000,000	7,000,000
215 โครงการอนุรักษ์ฟื้นฟูห้วยวังร่อง หมู่ที่ 1,2 หนองม่วง บริบือ มหาสารคาม	2	1	กรมทรัพยากรน้ำ	-	-	-	9,700,000	9,700,000
216 โครงการอนุรักษ์ฟื้นฟูห้วยกุดเม็ก หมู่ที่ 1,3,12 หนองม่วง บริบือ มหาสารคาม	2	1	กรมทรัพยากรน้ำ	-	-	-	7,500,000	7,500,000
217 โครงการอนุรักษ์ฟื้นฟูห้วยวังม่วง หมู่ที่ 1,4,5,13 หนองม่วง บริบือ มหาสารคาม	2	1	กรมทรัพยากรน้ำ	-	-	-	9,900,000	9,900,000
218 โครงการอนุรักษ์ฟื้นฟูห้วยกุดดุก หมู่ที่ 3,12 หนองม่วง บริบือ มหาสารคาม	2	1	กรมทรัพยากรน้ำ	-	-	-	8,000,000	8,000,000
219 โครงการอนุรักษ์ฟื้นฟูห้วยโสกบักตุ หมู่ที่ 6,7,8,11 หนองม่วง บริบือ มหาสารคาม	2	1	กรมทรัพยากรน้ำ	-	-	-	9,900,000	9,900,000
220 โครงการอนุรักษ์ฟื้นฟูลำห้วยห้วยหน้าผา บ้าน โคกมน สันป่าตอง นาเชือก มหาสารคาม	2	1	กรมทรัพยากรน้ำ	-	-	-	9,700,000	9,700,000
221 โครงการอนุรักษ์ฟื้นฟูห้วยนาแก บ้านบ่อใหญ่ บ่อใหญ่ บริบือ มหาสารคาม	2	1	กรมทรัพยากรน้ำ	-	-	-	7,000,000	7,000,000
222 โครงการอนุรักษ์ฟื้นฟูห้วยชัน บ้านโนนเมือง, หนองบัวเรียน ยางท่าแจ้ง โกสุมพิสัย มหาสารคาม	2	1	กรมทรัพยากรน้ำ	-	-	-	9,900,000	9,900,000
223 โครงการอนุรักษ์ฟื้นฟูห้วยโสกขี้หมู บ้านหนอง แปน ยางสีสุราช ยางสีสุราช มหาสารคาม	2	1	กรมทรัพยากรน้ำ	-	-	-	9,800,000	9,800,000
224 โครงการอนุรักษ์ฟื้นฟูห้วยโง้งโอง หนองบัว แปะ สร้างแข่ง ยางสีสุราช มหาสารคาม	2	1	กรมทรัพยากรน้ำ	-	-	-	7,000,000	7,000,000
225 โครงการอนุรักษ์ฟื้นฟูคลองวังหมากทอ หัวดง หัวดง นาตุน มหาสารคาม	2	1	กรมทรัพยากรน้ำ	-	-	-	9,000,000	9,000,000
226 โครงการอนุรักษ์ฟื้นฟูห้วยบางบอน หนองหิน หัวดง นาตุน มหาสารคาม	2	1	กรมทรัพยากรน้ำ	-	-	-	8,000,000	8,000,000
227 โครงการอนุรักษ์ฟื้นฟูห้วยปลาวาด โพนงาม โพนงาม โกสุมพิสัย มหาสารคาม	2	1	กรมทรัพยากรน้ำ	-	-	-	9,000,000	9,000,000

แผนงาน/โครงการ	แหล่ง งบประมาณ	ผลผลิต	หน่วยดำเนินการ	พ.ศ. 2561	พ.ศ. 2562	พ.ศ. 2563	พ.ศ. 2564	พ.ศ. 2561 - 2564
228 โครงการอนุรักษ์ฟื้นฟูลำห้วยลำห้วยวังโคน โพน โพนทอง เขียงยืน มหาสารคาม	2	1	กรมทรัพยากรน้ำ	-	-	-	9,900,000	9,900,000
229 โครงการอนุรักษ์ฟื้นฟูลำห้วยโจด โพนทราย ลำโรง นาเชือก มหาสารคาม	2	1	กรมทรัพยากรน้ำ	-	-	-	9,000,000	9,000,000
230 โครงการอนุรักษ์ฟื้นฟูลำห้วยชำ นาชำ นาชำ วาปีปทุม มหาสารคาม	2	1	กรมทรัพยากรน้ำ	-	-	-	9,700,000	9,700,000
231 โครงการอนุรักษ์ฟื้นฟูลำห้วยกระนวน โคกเต่า นาชำ วาปีปทุม มหาสารคาม	2	1	กรมทรัพยากรน้ำ	-	-	-	7,000,000	7,000,000
232 โครงการอนุรักษ์ฟื้นฟูลำห้วยห้วย โคกสูง นาชำ วาปีปทุม มหาสารคาม	2	1	กรมทรัพยากรน้ำ	-	-	-	8,000,000	8,000,000
233 โครงการอนุรักษ์ฟื้นฟูลำห้วยฮ่องน้อย บ้านวังจัน,วังใหม่,วังเหนือ นาชำ วาปีปทุม มหาสารคาม	2	1	กรมทรัพยากรน้ำ	-	-	-	5,000,000	5,000,000
234 โครงการอนุรักษ์ฟื้นฟูลำห้วยวังหิน ยางสะอาด ดงบัง นาตูน มหาสารคาม	2	1	กรมทรัพยากรน้ำ	-	-	-	9,700,000	9,700,000
235 โครงการอนุรักษ์ฟื้นฟูลำห้วยเสียว ภารแอ่น ภารแอ่น พยัคฆภูมิพิสัย มหาสารคาม	2	1	กรมทรัพยากรน้ำ	-	-	-	9,800,000	9,800,000
236 โครงการอนุรักษ์ฟื้นฟูอ่างเก็บน้ำโคกก่อ โคกก่อ โคกก่อ เมือง มหาสารคาม	2	1	กรมทรัพยากรน้ำ	-	-	-	8,000,000	8,000,000
237 โครงการประตุน้ำฝายบ้านยาง โครงการพัฒนาลุ่มน้ำเสียวใหญ่	2	1	กรมชลประทาน (โครงการพัฒนาลุ่มน้ำเสียวใหญ่)	-	-	-	25,000,000	25,000,000
238 โครงการอาคารระบายน้ำฝายบ้านม่วง โครงการพัฒนาลุ่มน้ำเสียวใหญ่	2	1	กรมชลประทาน (โครงการพัฒนาลุ่มน้ำเสียวใหญ่)	-	-	-	10,000,000	10,000,000
239 โครงการงานอาคารระบายน้ำล้นลำห้วยจอกขวาง โครงการพัฒนาลุ่มน้ำเสียวใหญ่	2	1	กรมชลประทาน (โครงการพัฒนาลุ่มน้ำเสียวใหญ่)	-	-	-	20,000,000	20,000,000

แผนงาน/โครงการ	แหล่ง งบประมาณ	ผลผลิต	หน่วยดำเนินการ	พ.ศ. 2561	พ.ศ. 2562	พ.ศ. 2563	พ.ศ. 2564	พ.ศ. 2561 - 2564
3 โครงการขององค์กรปกครองส่วนท้องถิ่น				94,700,850	-	-	-	94,700,850
1 โครงการขุดลอกแหล่งน้ำ ม. ๗ บ้านหนองคู ขุดลอกหนองคู ต.ยางสีสุราช อ.ยางสีสุราช	3	1	อบต.ยางสีสุราช อ.ยางสีสุราช	5,939,000	-	-	-	5,939,000
2 โครงการขุดลอกคลองหนองขาต ต.ขามเรียง อ.ยางสีสุราช	3	1	อบต.ขามเรียง อ.ยางสีสุราช	1,080,000	-	-	-	1,080,000
3 โครงการขุดลอกหนองสระโนนหินแห่ ม. ๓ บ้านป่าขาม ตำบลดงเมือง อำเภอยางสีสุราช	3	1	อบต.ดงเมือง อ.ยางสีสุราช	2,700,000	-	-	-	2,700,000
4 โครงการขุดลอกหนองคูใหญ่บ้านดงแคน ม. ๕ ต.แวงดง อ.ยางสีสุราช	3	1	อบต.แวงดง อ.ยางสีสุราช	3,073,140	-	-	-	3,073,140
5 โครงการขุดลอกรอบโคกสาธารณะ ม. ๘ บ้าน หนองแวงใต้ ต.หนองบัวสันตุ อ.ยางสีสุราช	3	1	อบต.หนองบัวสันตุ อ.ยางสีสุราช	1,575,000	-	-	-	1,575,000
6 โครงการขุดลอกหนองโสกเหมือดแอ่ หมู่ 8 บ้านเหล่าดอกไม้ ต.เหล่าดอกไม้ อ.ชื่นชม	3	1	อบต.เหล่าดอกไม้ อ.ชื่นชม	3,000,000	-	-	-	3,000,000
7 โครงการก่อสร้างฝายน้ำล้นลำห้วยสายบาตร ม.๕ ต.ชื่นชม อ.ชื่นชม	3	1	อบต.ชื่นชม อ.ชื่น ชม	2,000,000	-	-	-	2,000,000
8 โครงการขุดลอกคลองจอบ ช่วงระหว่างพื้นที่ อบต.ลานสะแก/ทต.พยัคฆภูมิพิสัย/อบต.ปะ หลาน อ.พยัคฆภูมิพิสัย จ.มหาสารคาม	3	1	ทต.พยัคฆภูมิพิสัย อ.พยัคฆภูมิพิสัย	5,060,000	-	-	-	5,060,000
9 โครงการขุดลอกสระจันทร์ ม.๒ บ้านเมืองเสือ ต.เมืองเสือ อ.พยัคฆภูมิพิสัย	3	1	อบต.เมืองเสือ อ.พยัคฆภูมิพิสัย	1,093,750	-	-	-	1,093,750
10 โครงการขุดลอกหนองยาง ม.10,13 ต.ลาน สะแก อ.พยัคฆภูมิพิสัย	3	1	อบต.ลานสะแก อ.พยัคฆภูมิพิสัย	9,600,000	-	-	-	9,600,000
11 โครงการก่อสร้างฝายกันลำห้วยวังศาลา ต. หนองบัว อ.พยัคฆภูมิพิสัย	3	1	อบต.หนองบัว อ.พยัคฆภูมิพิสัย	2,000,000	-	-	-	2,000,000
12 โครงการขุด-ลอกหนองระเวียงชัย ม. ๖,๑๒,๔,๑๓ ต.เวียงชัย อ.พยัคฆภูมิพิสัย	3	1	อบต.เวียงชัย อ.พยัคฆภูมิพิสัย	1,000,000	-	-	-	1,000,000
13 โครงการขุดลอกคลองลำปลับปลา ม.๕ ต.ปะ หลาน อ.พยัคฆภูมิพิสัย	3	1	อบต.ปะหลาน อ.พยัคฆภูมิพิสัย	4,000,000	-	-	-	4,000,000
14 โครงการขุดลอกหนองคุยพอก ต.ก้ามปู อ.พยัคฆภูมิพิสัย	3	1	อบต.ก้ามปู อ.พยัคฆภูมิพิสัย	8,000,000	-	-	-	8,000,000
15 โครงการขุดลอกหนองน้ำสระหลวง ต.เมืองเตา อ.พยัคฆภูมิพิสัย	3	1	อบต.เมืองเตา อ.พยัคฆภูมิพิสัย	2,000,000	-	-	-	2,000,000
16 โครงการขุดลอกห้วยลำปลับปลา ม.๔ ต. ราษฎร์เจริญ อ.พยัคฆภูมิพิสัย	3	1	อบต.ราษฎร์เจริญ อ.พยัคฆภูมิพิสัย	1,000,000	-	-	-	1,000,000
17 โครงการขุดลอกห้วยบางบอน เริ่มจากสะพาน ไปทางทิศตะวันตก ต.นาสีนวล อ.พยัคฆภูมิพิสัย	3	1	อบต.นาสีนวล อ.พยัคฆภูมิพิสัย	2,000,000	-	-	-	2,000,000
18 โครงการขุดลอกหนองศรีสุข บ้านหนองบัว แก้ว ม.๑๖ ต.หนองบัวแก้ว อ.พยัคฆภูมิพิสัย	3	1	อบต.หนองบัวแก้ว อ.พยัคฆภูมิพิสัย	6,231,000	-	-	-	6,231,000
19 โครงการขุดลอกหนองโนนทัน ม.๑,๘ ต.บัวมาศ อ.บรบือ	3	1	อบต.บัวมาศ อ.บรบือ	10,000,000	-	-	-	10,000,000
20 โครงการขุดลอกลำห้วยปอปิดตลอดทั้งสาย ม. ๑ บ้านปอใหญ่ ต.ปอใหญ่ อ.บรบือ จ. มหาสารคาม(เสนอโดยบ้านปอใหญ่ ม.๑) (จาก แผนชุมชนปี ๕๙)	3	1	อบต.ปอใหญ่ อ.บรบือ	2,000,000	-	-	-	2,000,000
21 โครงการก่อสร้างฝายน้ำล้น ลำห้วยมะเกลือ บ้านโนนภิบาล ม. ๑ ต.โนนภิบาล อ.แกดำ	3	1	อบต.โนนภิบาล อ.แกดำ	1,000,000	-	-	-	1,000,000
22 โครงการขุดลอกหนองน้ำ หนองกระหนวน บ้านหัวขัว ม.๔ ต.แกดำ อ.แกดำ	3	1	อบต.แกดำ อ.แกดำ	2,500,000	-	-	-	2,500,000

แผนงาน/โครงการ	แหล่ง งบประมาณ	ผลผลิต	หน่วยดำเนินการ	พ.ศ. 2561	พ.ศ. 2562	พ.ศ. 2563	พ.ศ. 2564	พ.ศ. 2561 - 2564
23 โครงการขุดลอกกุดต้อ ตำบลท่าตูม อำเภอเมืองมหาสารคาม	3	1	อบต. ท่าตูม อ.เมือง	2,284,000	-	-	-	2,284,000
24 โครงการขุดลอกหนองสาธารณะประโยชน์โคกภูกระแต หมู่ที่ ๒๒ ต.ท่าสองคอน อ.เมือง	3	1	อบต.ท่าสองคอน อ.เมือง	1,200,000	-	-	-	1,200,000
25 โครงการขุดลอกลำห้วยคางพื้นที่ติดต่อกับ ๙ ม.บ้านในพื้นที่ ต.เขวา และต่อ ต.ตลาด,ต.แก้งและต.ลาดพัฒนา เขต อ.เมืองมหาสารคาม	3	1	อบต.เขวา อ.เมือง	5,000,000	-	-	-	5,000,000
26 โครงการขุดลอกกุดใหญ่ ต.ยางน้อย อ.โกสุมพิสัย	3	1	อบต.ยางน้อย อ.โกสุมพิสัย	5,104,960	-	-	-	5,104,960
27 ขุดลอกบึงบัว บ้านท่างาม ม.๑๔ ต.หัวขวาง อ.โกสุมพิสัย	3	1	อบต.หัวขวาง อ.โกสุมพิสัย	3,000,000	-	-	-	3,000,000
28 โครงการขุดลอกลำห้วยเม็ก ต.หนองเหล็ก อ.โกสุมพิสัย	3	1	อบต.หนองเหล็ก อ.โกสุมพิสัย	1,260,000	-	-	-	1,260,000
4 โครงการความร่วมมือกับภาคเอกชน				40,000	40,000	40,000	40,000	160,000
1 โครงการ 1 ไร่ 1 แสน	4	1	หอการค้าจังหวัด	40,000	40,000	40,000	40,000	160,000
แผนงานที่ 2 ส่งเสริมการผลิตสินค้าเกษตรปลอดภัยและได้มาตรฐาน				3,530,100	4,379,300	4,379,300	4,379,300	16,668,000
1 โครงการของจังหวัด				3,530,100	4,379,300	4,379,300	4,379,300	16,668,000
1 โครงการผลิตสินค้าเกษตรปลอดภัย	1	1	สนง.เกษตรและสหกรณ์จังหวัด	3,530,100	4,379,300	4,379,300	4,379,300	16,668,000
- ส่งเสริมการปลูกผัก				1,032,500	-	-	-	1,032,500
- ส่งเสริมการเกษตรแบบผสมผสานโดยยึดพื้นที่แหล่งน้ำเป็นหลัก				2,000,000	-	-	-	2,000,000
- ส่งเสริมการใช้สารชีวภัณฑ์				497,600	807,300	807,300	807,300	2,919,500
- การผลิตและแปรรูปสินค้าปลอดภัย				-	2,072,000	2,072,000	2,072,000	6,216,000
- มหกรรมผลิตภัณฑ์เกษตรปลอดภัยและเกษตรอินทรีย์				-	1,500,000	1,500,000	1,500,000	4,500,000

แผนงาน/โครงการ	แหล่ง งปม.	ผลผลิต	หน่วยดำเนินการ	พ.ศ. 2561	พ.ศ. 2562	พ.ศ. 2563	พ.ศ. 2564	พ.ศ. 2561 - 2564
แผนงานที่ 3 เสริมสร้างความเข้มแข็งและศักยภาพให้แก่เกษตรกร กลุ่มเกษตรกรและกลุ่มสหกรณ์การเกษตร				26,103,200	8,471,100	8,471,100	8,471,100	51,516,500
1 โครงการของจังหวัด				24,484,400	8,441,100	8,441,100	8,441,100	49,807,700
1 โครงการสร้างความเข้มแข็งให้กับภาค การเกษตร	1	1	สนง.เกษตรจังหวัด	24,484,400	8,441,100	8,441,100	8,441,100	49,807,700
- ส่งเสริมการเลี้ยงสัตว์น้ำในชุมชน				6,191,100	-	-	-	6,191,100
- ส่งเสริมแลพัฒนา young smart farmer				744,000	-	-	-	744,000
- เพิ่มศักยภาพการบริหารจัดการปัจจัยการ ผลิตให้กลุ่มเกษตรกร/สมาชิกสหกรณ์				1,642,000	-	-	-	1,642,000
- พัฒนาอุตสาหกรรมโค - กระบือดีกลีลาครบ วงจร				12,486,400	3,146,000	3,146,000	3,146,000	21,924,400
- ส่งเสริมและพัฒนาอาชีพการเลี้ยงสัตว์ปีก ครบวงจร				2,000,000	2,000,000	2,000,000	2,000,000	8,000,000
- ส่งเสริมการปลูกหม่อนเลี้ยงไหมและพัฒนา คุณภาพเส้นไหม				1,420,900	1,501,000	1,501,000	1,501,000	5,923,900
- เพิ่มประสิทธิภาพการเพาะเลี้ยงเนื้อเยื่อพืช				-	494,100	494,100	494,100	1,482,300
- การเกษตรสมัยใหม่					1,000,000	1,000,000	1,000,000	3,000,000
- การติดตามประเมินผลด้านการเกษตร				-	300,000	300,000	300,000	900,000
2 โครงการของกระทรวง กรม				1,588,800	-	-	-	1,588,800
1 โครงการส่งเสริมและพัฒนาอาชีพการเลี้ยงไก่ วงจครบวงจร จังหวัดมหาสารคาม	2	1	กรมปศุสัตว์	350,000	-	-	-	350,000
2 โครงการส่งเสริมและพัฒนาอาชีพการเลี้ยงไก่ พื้นเมืองครบวงจรจังหวัดมหาสารคาม	2	1	กรมปศุสัตว์	250,000	-	-	-	250,000
4 โครงการส่งเสริมปลาดูเพียนแบบลดต้นทุน	2	1	กรมประมง	359,600	-	-	-	359,600
5 โครงการส่งเสริมการเลี้ยงปลาสดในบ่อดิน	2	1	กรมประมง	629,200	-	-	-	629,200
4 โครงการความร่วมมือกับภาคเอกชน				30,000	30,000	30,000	30,000	120,000
1 โครงการ 1 หอการค้า 1 สหกรณ์การเกษตร	4	1	หอการค้าจังหวัด	30,000	30,000	30,000	30,000	120,000

แผนงาน/โครงการ	แหล่ง งปม.	ผลผลิต	หน่วยดำเนินการ	พ.ศ. 2561	พ.ศ. 2562	พ.ศ. 2563	พ.ศ. 2564	พ.ศ. 2561 - 2564
ประเด็นการพัฒนาที่ 2 : ส่งเสริมการค้า การลงทุน การท่องเที่ยวเชิงสร้างสรรค์ และวัฒนธรรม เป็นมิตรกับสิ่งแวดล้อม				3,068,526,938	5,596,948,500	1,971,853,800	1,710,522,800	12,347,852,038
แผนงานที่ 4 พัฒนาโครงสร้างพื้นฐาน				2,772,104,838	5,115,958,900	1,728,218,400	1,473,887,400	11,090,169,538
1 โครงการของจังหวัด				94,837,100	206,351,100	755,000,000	575,000,000	1,631,188,200
1 โครงการปรับปรุงเส้นทางคมนาคมขนส่ง	1	1	แขวงทางหลวง ชนบทมหาสารคาม	94,837,100	206,351,100	755,000,000	575,000,000	1,631,188,200
2 โครงการของกระทรวง กรม				2,504,413,738	4,889,199,800	952,810,400	878,479,400	9,224,903,338
1 โครงการก่อสร้างถนนลาดยางเชื่อมระหว่าง ตำบล จากบ้านโนนภิบาล หมู่ที่ 1 ตำบลโนนภิ บาล - บ้านหมากคำ ตำบลแกดำ อำเภอแกดำ	2	1	กรมส่งเสริมการ ปกครองส่วนท้องถิ่น	19,800,000	-	-	-	19,800,000
2 โครงการพัฒนาผังเมืองรวมเมืองมหาสารคาม อำเภอเมือง จังหวัดมหาสารคาม (บริเวณริม คลองสมถวิลช่วงตั้งแต่สะพานเจริญราชเดชถึง ถนนธรรมวงศ์สวัสดิ์)	2	1	กรมส่งเสริมการ ปกครองส่วนท้องถิ่น	88,000,000	-	-	-	88,000,000
3 โครงการก่อสร้างปรับปรุงผิวจราจร ถนน นครสวรรค์	2	1	กรมส่งเสริมการ ปกครองส่วนท้องถิ่น	74,500,000	-	-	-	74,500,000
4 โครงการปรับปรุงสวนสาธารณะเลิงน้ำจั้น เทศบาลเมืองมหาสารคาม	2	1	กรมส่งเสริมการ ปกครองส่วนท้องถิ่น	2,500,000	-	-	-	2,500,000
5 โครงการเพิ่มประสิทธิภาพทางหลวง ทาง หลวงหมายเลข 2040 ตอน มหาสารคาม - วาปีปทุม ระหว่าง กม.3+100 - กม.20+100	2	1	กรมทางหลวง	650,000,000	-	-	-	650,000,000
6 โครงการเพิ่มประสิทธิภาพทางหลวง ทาง หลวงหมายเลข 2040 ตอน วาปีปทุม - พยัคฆภูมิพิสัย ระหว่าง กม.39+686 - กม. 41+200	2	1	กรมทางหลวง	54,000,000	-	-	-	54,000,000
7 โครงการเพิ่มประสิทธิภาพทางหลวง ทางหลวง หมายเลข 219 ตอน บรบือ - ยางสีสุราช ระหว่าง กม.25+908 - กม.27+287	2	1	กรมทางหลวง	35,000,000	-	-	-	35,000,000
8 โครงการก่อสร้างทางแยกต่างระดับ สะพาน และท่ออุโมงค์ ทางหลวงหมายเลข 219 ตอน บรบือ - ยางสีสุราช ระหว่าง กม.22+102 - กม.24+902	2	1	กรมทางหลวง	15,000,000	-	-	-	15,000,000
9 โครงการเพิ่มประสิทธิภาพทางหลวง ทาง หลวงหมายเลข 2040 ตอน มหาสารคาม - วาปีปทุม ระหว่าง กม.36+753 - กม.37+252	2	1	กรมทางหลวง	20,000,000	-	-	-	20,000,000
10 โครงการเพิ่มประสิทธิภาพทางหลวง ทาง หลวงหมายเลข 2040 ตอน มหาสารคาม - วาปีปทุม ระหว่าง กม.37+252 - กม.38+252 รวมปรับปรุงทางแยก	2	1	กรมทางหลวง	40,000,000	-	-	-	40,000,000
11 โครงการเพิ่มประสิทธิภาพทางหลวง ทาง หลวงหมายเลข 2381 ตอน นาเชือก - นาตุณ ระหว่าง กม.23+956 - กม.24+956	2	1	กรมทางหลวง	35,000,000	-	-	-	35,000,000
12 โครงการศึกษาถนนวงแหวนรอบใหม่ ทาง หลวงหมายเลข 213 ตอน มหาสารคาม - หนองซอน	2	1	กรมทางหลวง	5,000,000	-	-	-	5,000,000

แผนงาน/โครงการ	แหล่ง งปม.	ผลผลิต	หน่วยดำเนินการ	พ.ศ. 2561	พ.ศ. 2562	พ.ศ. 2563	พ.ศ. 2564	พ.ศ. 2561 - 2564
13 โครงการปรับปรุงผิวทางแอสฟัลต์คอนกรีตเดิม นำกลับมาใช้ใหม่ ทางหลวงหมายเลข 291 ตอน ทางเลี้ยวเมืองมหาสารคาม ระหว่าง กม. 7+684 - กม.9+887 (RT)	2	1	กรมทางหลวง	12,000,000	-	-	-	12,000,000
14 โครงการปรับปรุงทางหลวงผ่านย่านชุมชน ทางหลวงหมายเลข 2188 ตอน กันทรวิชัย - บ้านชี ระหว่าง กม.11+623 - กม.12+623	2	1	กรมทางหลวง	25,000,000	-	-	-	25,000,000
15 โครงการปรับปรุงผิวทางหลวงเพื่อสนับสนุน การท่องเที่ยว ทางหลวงหมายเลข 213 ตอน มหาสารคาม - หนองซอน ระหว่าง กม. 21+8020 - กม.22+378	2	1	กรมทางหลวง	12,000,000	-	-	-	12,000,000
16 โครงการแก้ไขปัญหาหน้าท่วมทาง ทางหลวง หมายเลข 219 ตอน บรบือ - ยางสีสุราช ระหว่างกม. 48+302 - 49+262	2	1	กรมทางหลวง	30,000,000	-	-	-	30,000,000
17 โครงการปรับปรุงผิวทางแอสฟัลต์คอนกรีตเดิม นำกลับมาใช้ใหม่ ทางหลวงหมายเลข 291 ตอน ทางเลี้ยวเมืองมหาสารคาม ระหว่าง กม. 7+684 - กม.9+887 (LT)	2	1	กรมทางหลวง	12,000,000	-	-	-	12,000,000
18 โครงการปรับปรุงผิวทางแอสฟัลต์คอนกรีตเดิม นำกลับมาใช้ใหม่ ทางหลวงหมายเลข 23 ตอน ไพศาล - บรบือ ระหว่าง กม.38+335 - กม. 41+435 (LT)	2	1	กรมทางหลวง	35,000,000	-	-	-	35,000,000
19 โครงการปรับปรุงผิวทางแอสฟัลต์คอนกรีตเดิม นำกลับมาใช้ใหม่ ทางหลวงหมายเลข 2040 ตอน มหาสารคาม - วาปีปทุม ระหว่าง กม. 15+901 - กม.19+010	2	1	กรมทางหลวง	15,000,000	-	-	-	15,000,000
20 โครงการปรับปรุงผิวทางแอสฟัลต์คอนกรีตเดิม นำกลับมาใช้ใหม่ ทางหลวงหมายเลข 2040 ตอน มหาสารคาม - วาปีปทุม ระหว่าง กม. 12+801 - กม.15+901	2	1	กรมทางหลวง	15,000,000	-	-	-	15,000,000
21 โครงการปรับปรุงผิวทางแอสฟัลต์คอนกรีตเดิม นำกลับมาใช้ใหม่ ทางหลวงหมายเลข 2040 ตอน มหาสารคาม - วาปีปทุม ระหว่าง กม. 4+895 - กม.7+995	2	1	กรมทางหลวง	15,000,000	-	-	-	15,000,000
22 โครงการบูรณะทางผิวแอสฟัลต์ ทางหลวง หมายเลข 213 ตอน หนองซอน - ห้วยปลา หลด ระหว่าง กม.21+750 - กม.22+378,ทาง หลวงหมายเลข 2367 ตอน หนองซอน - ห้วยปลาหลด ระหว่าง กม.18+228 - กม. 18+473	2	1	กรมทางหลวง	11,000,000	-	-	-	11,000,000
23 โครงการบูรณะทางผิวแอสฟัลต์ ทางหลวง หมายเลข 2040 ตอน มหาสารคาม - วาปี ปทุม ระหว่าง กม.39+012 - กม.39+686	2	1	กรมทางหลวง	20,000,000	-	-	-	20,000,000
24 โครงการฉาบผิวแอสฟัลต์ ทางหลวง หมายเลข 2380 ตอน หนองปลิง - บ้านสนาม ระหว่าง กม.10+800 - กม.12+340,กม. 13+150 - กม.19+470,กม.22+150 - กม. 23+303	2	1	กรมทางหลวง	12,000,000	-	-	-	12,000,000

แผนงาน/โครงการ	แหล่ง งปม.	ผลผลิต	หน่วยดำเนินการ	พ.ศ. 2561	พ.ศ. 2562	พ.ศ. 2563	พ.ศ. 2564	พ.ศ. 2561 - 2564
25 โครงการฉาบผิวแอสฟัลต์ ทางหลวงหมายเลข 219 ตอน บรบือ - ยางสีสุราช ระหว่าง กม. 8+313 - กม.11+000, กม.11+702 - กม. 15+165 และทางหลวงหมายเลข 219 ตอน ยางสีสุราช - ห้วยพลับพลา กม.61+672 - กม.64+172	2	1	กรมทางหลวง	12,000,000	-	-	-	12,000,000
26 โครงการบูรณะทางผิวแอสฟัลต์ ทางหลวง หมายเลข 219 ตอน บรบือ - ยางสีสุราช ระหว่าง กม.40+000 - กม.41+000, ทาง หลวงหมายเลข 219 ตอน ยางสีสุราช - พัคคม ภูมิพิสัย ระหว่าง กม. 52+025 - กม. 53+202	2	1	กรมทางหลวง	12,000,000	-	-	-	12,000,000
27 โครงการบูรณะทางผิวแอสฟัลต์ ทางหลวง หมายเลข 2381 ตอน นาเชือก - นาตุ่น ระหว่าง กม.4+830 - กม.7+000	2	1	กรมทางหลวง	12,000,000	-	-	-	12,000,000
28 โครงการปรับปรุงผิวทางแอสฟัลต์คอนกรีตเดิม นำกลับมาใช้ใหม่ ทางหลวงหมายเลข 291 ตอน ทางเลี้ยวเมืองมหาสารคาม ระหว่าง กม. 3+170 - กม.5+270 (LT)	2	1	กรมทางหลวง	12,000,000	-	-	-	12,000,000
29 โครงการบูรณะทางผิวแอสฟัลต์ ทางหลวง หมายเลข 2040 ตอน วาปีปทุม - พัคคมภูมิ พิสัย ระหว่าง กม.52+700 - กม.53+652	2	1	กรมทางหลวง	12,000,000	-	-	-	12,000,000
30 โครงการติดตั้งไฟฟ้าแสงสว่าง ทางหลวง หมายเลข 291 ตอน ทางเลี้ยวเมือง มหาสารคาม ระหว่าง กม.8+011 - กม.8+171 (CL.) กม.10+705 - กม.10+770 (CL.) กม.11+345 - กม.11+880 (CL.) กม.11+945 - กม.12+110 (CL.) (เป็นช่วงๆ)	2	1	กรมทางหลวง	1,971,000	-	-	-	1,971,000
31 โครงการติดตั้งไฟฟ้าแสงสว่าง ทางหลวง หมายเลข 291 ตอน ทางเลี้ยวเมือง มหาสารคาม ระหว่าง กม.12+245 - กม. 13+080 (CL.)	2	1	กรมทางหลวง	1,928,000	-	-	-	1,928,000
32 โครงการติดตั้งไฟฟ้าแสงสว่าง ทางหลวง หมายเลข 23 ตอน บรบือ - หอนงจิก ระหว่าง กม.65+825 - กม.66+735 (CL.)	2	1	กรมทางหลวง	1,931,000	-	-	-	1,931,000
33 โครงการติดตั้งไฟฟ้าแสงสว่าง ทางหลวง หมายเลข 23 ตอน บรบือ - หอนงจิก ระหว่าง กม.48+149 - กม.48+646 , กม.49+067 - กม.49+347	2	1	กรมทางหลวง	1,947,000	-	-	-	1,947,000
34 โครงการติดตั้งไฟฟ้าแสงสว่าง ทางหลวง หมายเลข 23 ตอน บรบือ - หอนงจิก ระหว่าง กม.50+855 - กม.50+960(CL.) , กม. 51+155 - กม.51+330(CL.) ,กม.51+965 - กม.52+420(CL.) (เป็นช่วงๆ)	2	1	กรมทางหลวง	1,945,000	-	-	-	1,945,000

แผนงาน/โครงการ	แหล่ง งบประมาณ	ผลผลิต	หน่วยดำเนินการ	พ.ศ. 2561	พ.ศ. 2562	พ.ศ. 2563	พ.ศ. 2564	พ.ศ. 2561 - 2564
35 โครงการยกระดับความปลอดภัยบริเวณทางแยกขนาดใหญ่ ทางหลวงหมายเลข 213 ตอน มหาสารคาม - หนองซอน ระหว่าง กม.2+860 - กม.3+640 (LT.,RT.) ทางหลวงหมายเลข 291 ตอน ทางเลี่ยงเมือง มหาสารคาม ระหว่าง กม.0+000 - กม.0+350 (LT.,RT.)	2	1	กรมทางหลวง	20,000,000	-	-	-	20,000,000
36 โครงการติดตั้งไฟฟ้าแสงสว่าง ทางหลวง หมายเลข 2188 ตอน กันทรวิชัย - บ้านชี (แยกบ้านนาสีนวล) ระหว่าง กม.10+890 - กม.12+535 (LT.,RT.)	2	1	กรมทางหลวง	1,949,000	-	-	-	1,949,000
37 โครงการติดตั้งไฟฟ้าแสงสว่าง ทางหลวง หมายเลข 219 ตอน บรบือ - ยางสีสุราช ระหว่าง กม.21+875 - กม.22+505 (RT.) กม. 28+052 - กม.28+612 (LT.,RT.) (เป็นช่วงๆ)	2	1	กรมทางหลวง	1,986,000	-	-	-	1,986,000
38 โครงการติดตั้งไฟฟ้าแสงสว่าง ทางหลวง หมายเลข 23 ตอน บรบือ - มหาสารคาม (หน้าแรงงานจังหวัด) ระหว่าง กม.64+290 - กม.65+095 (CL.)	2	1	กรมทางหลวง	1,949,000	-	-	-	1,949,000
39 โครงการติดตั้งไฟฟ้าแสงสว่าง ทางหลวง หมายเลข 2063 ตอน บรบือ - โคกสี ระหว่าง กม.18+000 - กม.18+770 (LT.) , กม. 19+300 - กม.19+930 (LT.)	2	1	กรมทางหลวง	1,933,000	-	-	-	1,933,000
40 โครงการติดตั้งไฟฟ้าแสงสว่าง ทางหลวง หมายเลข 219 ตอน บรบือ - ยางสีสุราช ระหว่าง กม.18+000 - กม.19+540 (LT.)	2	1	กรมทางหลวง	1,951,000	-	-	-	1,951,000
41 โครงการติดตั้งไฟฟ้าแสงสว่าง ทางหลวง หมายเลข 219 ตอน บรบือ - ยางสีสุราช (บ. หัวหนอง,โนนแดง) ระหว่าง กม.17+650 - กม.19+200 (LT.,RT.)	2	1	กรมทางหลวง	1,949,000	-	-	-	1,949,000
42 โครงการติดตั้งไฟฟ้าแสงสว่าง ทางหลวง หมายเลข 2040 ตอน มหาสารคาม - วาปีปทุม (บ้านโคกสี) ระหว่าง กม.8+644 - กม. 10+300 (RT.)	2	1	กรมทางหลวง	1,989,000	-	-	-	1,989,000
43 โครงการติดตั้งไฟฟ้าแสงสว่าง ทางหลวง หมายเลข 23 ตอน ไพศาล - บรบือ ระหว่าง กม.41+525 - กม.42+260	2	1	กรมทางหลวง	1,947,000	-	-	-	1,947,000
44 โครงการติดตั้งไฟฟ้าแสงสว่าง ทางหลวง หมายเลข 2063 ตอน บรบือ - โคกสี ระหว่าง กม.1+450 - กม.2+250 (LT.,RT.)	2	1	กรมทางหลวง	1,922,000	-	-	-	1,922,000
45 โครงการติดตั้งไฟฟ้าแสงสว่าง ทางหลวง หมายเลข 23 ตอน บรบือ - มหาสารคาม ระหว่าง กม.65+095 - กม.65+935 (CL.)	2	1	กรมทางหลวง	1,980,000	-	-	-	1,980,000
46 โครงการติดตั้งไฟฟ้าแสงสว่าง ทางหลวง หมายเลข 2063 ตอน บรบือ - วาปีปทุม (บ้านโคกใหญ่) ระหว่าง กม.19+529 - กม.21+209 (RT.)	2	1	กรมทางหลวง	1,989,000	-	-	-	1,989,000

แผนงาน/โครงการ	แหล่ง งบประมาณ	ผลผลิต	หน่วยดำเนินการ	พ.ศ. 2561	พ.ศ. 2562	พ.ศ. 2563	พ.ศ. 2564	พ.ศ. 2561 - 2564
47 โครงการติดตั้งไฟฟ้าแสงสว่าง ทางหลวง หมายเลข 2188 ตอน กันทรวิชัย - บ้านชี(บ้าน ลาดนาดี , บ้านศรีสุข) ระหว่าง กม.4+100 - กม.4+900 (RT.) กม.5+733 - กม.6+533 (RT.) เป็นแห่งๆ	2	1	กรมทางหลวง	1,988,000	-	-	-	1,988,000
48 โครงการติดตั้งไฟฟ้าแสงสว่าง ทางหลวง หมายเลข 219 ตอน ยางสีสุราช - พัทธภูมิ พิสัย (บ้านเมืองเสือ)ระหว่าง กม78+000 - กม.78+800 (RT.) ทางหลวงหมายเลข 2381 ตอน นาเชือก - นาตุ่น (ติดเขตเทศบาลนาตุ่น) ระหว่าง กม.22+600 - กม.23+400 (RT.) เป็นแห่งๆ	2	1	กรมทางหลวง	1,988,000	-	-	-	1,988,000
49 โครงการก่อสร้างถนนผังเมือง สาย จ.4 และ จ. 5 เทศบาลเมืองมหาสารคาม อำเภอเมือง มหาสารคาม	2	1	กรมทางหลวงชนบท	400,000,000	-	-	-	400,000,000
50 โครงการก่อสร้างถนนลาดยางสาย มค.4025 บ้านหนองแวง - บ้านมะเมี๊ว อ.เชียงยืน	2	1	กรมทางหลวงชนบท	9,394,000	-	-	-	9,394,000
51 โครงการก่อสร้างถนนลาดยางสาย มค.3027 บ้านโนนรัง - บ้านดอนตู อ.ยางสีสุราช	2	1	กรมทางหลวงชนบท	9,970,000	-	-	-	9,970,000
52 โครงการก่อสร้างถนนลาดยางสาย มค.4007 แยก ทล.2063 - บ้านนาตุ่น อ.นาตุ่น	2	1	กรมทางหลวงชนบท	9,980,000	-	-	-	9,980,000
53 โครงการก่อสร้างถนนลาดยางสาย มค.3001 แยก ทล.213 - บ้านมะค่า อ.กันทรวิชัย	2	1	กรมทางหลวงชนบท	8,177,400	-	-	-	8,177,400
54 โครงการก่อสร้างถนนลาดยางสาย มค.2021 แยก ทล.23 - บ้านแก้งน้อย อ.บรบือ	2	1	กรมทางหลวงชนบท	7,700,000	-	-	-	7,700,000
55 โครงการก่อสร้างถนนลาดยางสาย มค.4012 แยก ทล.2152 - บ้านกระบก อ.เชียงยืน	2	1	กรมทางหลวงชนบท	8,855,000	-	-	-	8,855,000
56 โครงการก่อสร้างถนนลาดยางสาย ขก.3020 แยก ทล.207 - อำเภอนาเชือก (ตอน มหาสารคาม) อ.นาเชือก	2	1	กรมทางหลวงชนบท	14,625,000	-	-	-	14,625,000
57 โครงการก่อสร้างถนนลาดยางสาย แยก ทล.23 - บ้านคางสูง อ.เมือง	2	1	กรมทางหลวงชนบท	9,849,000	-	-	-	9,849,000
58 โครงการก่อสร้างถนนลาดยาง สาย มค.2034 แยก ทล.23 - บ้านปอพาน อ.กุฉีกรัง, นาเชือก	2	1	กรมทางหลวงชนบท	9,500,000	-	-	-	9,500,000
59 โครงการก่อสร้างถนนลาดยาง สาย มค.4007 แยก ทล.2063 - บ้านนาตุ่น อ.บรบือ, วาปี ปทุม, นาตุ่น	2	1	กรมทางหลวงชนบท	9,800,000	-	-	-	9,800,000
60 โครงการก่อสร้างถนนลาดยาง สาย มค.3002 แยก ทล.219 - บ้านบกพร้าว อ.บรบือ	2	1	กรมทางหลวงชนบท	7,500,000	-	-	-	7,500,000
61 โครงการก่อสร้างถนนลาดยาง สาย มค.3016 แยก ทล.209 - บ้านโคกสูง อ.เชียงยืน	2	1	กรมทางหลวงชนบท	8,100,000	-	-	-	8,100,000
62 โครงการก่อสร้างถนนลาดยาง สาย มค.2004 แยก ทล.23 - บ้านดงใหญ่ อ.เมือง, แกดคำ, วาปีปทุม	2	1	กรมทางหลวงชนบท	8,300,000	-	-	-	8,300,000
63 โครงการก่อสร้างถนนลาดยาง สาย มค.3003 แยก ทล.219 - บ้านเมืองเตา อ.พัคภูมิพิสัย	2	1	กรมทางหลวงชนบท	9,500,000	-	-	-	9,500,000
64 โครงการก่อสร้างถนนลาดยาง สาย มค.2005 แยก ทล.23 - บ้านลาด อ.เมือง	2	1	กรมทางหลวงชนบท	6,850,000	-	-	-	6,850,000

แผนงาน/โครงการ	แหล่ง งบประมาณ	ผลผลิต	หน่วยดำเนินการ	พ.ศ. 2561	พ.ศ. 2562	พ.ศ. 2563	พ.ศ. 2564	พ.ศ. 2561 - 2564
65 โครงการก่อสร้างถนนลาดยาง สาย มค.4044 แยก ทล.2063 - บ้านบัวค้อ อ.วาปีปทุม, เมือง	2	1	กรมทางหลวงชนบท	7,700,000	-	-	-	7,700,000
66 โครงการก่อสร้างถนนลาดยาง สาย มค.3015 แยก ทล.219 - บ้านอีเม้ง อ.ยางสีสุราช, พยัคฆภูมิพิสัย	2	1	กรมทางหลวงชนบท	6,900,000	-	-	-	6,900,000
67 โครงการก่อสร้างถนนลาดยาง สาย มค.2008 แยก ทล.23 - บ้านดอนหวาน อ.เมือง	2	1	กรมทางหลวงชนบท	7,500,000	-	-	-	7,500,000
68 โครงการก่อสร้างถนนลาดยาง สาย มค.2010 แยก ทล.23 - บ้านหนองปลิง อ.บรบือ, เมือง	2	1	กรมทางหลวงชนบท	8,300,000	-	-	-	8,300,000
69 โครงการก่อสร้างถนนลาดยาง สาย มค.3011 แยก ทล.219 - บ้านนาโพธิ์ อ.ยางสีสุราช	2	1	กรมทางหลวงชนบท	8,860,000	-	-	-	8,860,000
70 โครงการก่อสร้างถนนลาดยาง สาย มค.4012 แยก ทล.2152 - บ้านกระบาก อ.เชียงยืน, ชื่นชม	2	1	กรมทางหลวงชนบท	7,540,000	-	-	-	7,540,000
71 โครงการก่อสร้างถนนลาดยาง สาย มค.4009 แยก ทล.2188 - มหาวิทยาลัยมหาสารคาม อ.กันทรวิชัย	2	1	กรมทางหลวงชนบท	8,500,000	-	-	-	8,500,000
72 โครงการก่อสร้างถนนลาดยาง สาย มค.4017 แยก ทล.2045 - บ้านหนองกุง อ.วาปีปทุม	2	1	กรมทางหลวงชนบท	7,700,000	-	-	-	7,700,000
73 โครงการก่อสร้างถนนลาดยาง สาย มค.3045 แยก ทล.219 - บ้านหนองโพธิ์ อ.ยางสีสุราช, นาเชือก	2	1	กรมทางหลวงชนบท	6,300,000	-	-	-	6,300,000
74 โครงการก่อสร้างถนนลาดยาง สาย มค.3056 แยก ทล.219 - บ้านหัวสระ อ.นาเชือก	2	1	กรมทางหลวงชนบท	8,100,000	-	-	-	8,100,000
75 โครงการไฟฟ้าแสงสว่าง สาย มค.4069 แยก ทล.2202 - บ้านขามเรียง อ.กันทรวิชัย	2	1	กรมทางหลวงชนบท	1,817,500	-	-	-	1,817,500
76 โครงการเครื่องหมายจราจร สาย มค.4068 แยก ทล.2202 - บ้านชี อ.กันทรวิชัย	2	1	กรมทางหลวงชนบท	568,816	-	-	-	568,816
77 โครงการเรขาคณิต สาย มค.3002 แยก ทล. 219 - บ้านบกพร้าว อ.บรบือ	2	1	กรมทางหลวงชนบท	2,150,000	-	-	-	2,150,000
78 โครงการปรับปรุงสี่แยก สาย มค.3002 แยก ทล.219 - บ้านบกพร้าว อ.บรบือ	2	1	กรมทางหลวงชนบท	1,975,000	-	-	-	1,975,000
79 โครงการไฟฟ้าแสงสว่าง สาย มค.2004 แยก ทล.23 - บ้านดงใหญ่ อ.เมือง, แกดำ, วาปีปทุม	2	1	กรมทางหลวงชนบท	1,979,100	-	-	-	1,979,100
80 โครงการไฟฟ้าแสงสว่าง สาย มค.4019 แยก ทล.2322 - บ้านคูชัย อ.โกสุมพิสัย, กุดรัง	2	1	กรมทางหลวงชนบท	1,930,922	-	-	-	1,930,922
81 โครงการงานอำนวยความสะดวกภัยหน้าโรงเรียน สาย มค.4017 แยก ทล.2045 - บ้านหนองกุง อ.วาปีปทุม	2	1	กรมทางหลวงชนบท	365,000	-	-	-	365,000
82 โครงการงานไฟฟ้าแสงสว่างและไฟจราจร สาย มค.4024 แยก ทล.2063 - บ้านแดงโพ อ.วาปีปทุม, นาตูน	2	1	กรมทางหลวงชนบท	2,565,000	-	-	-	2,565,000
83 โครงการงานอำนวยความสะดวกภัยหน้าโรงเรียน สาย มค.4024 แยก ทล.2063 - บ้านแดงโพ อ.วาปีปทุม, นาตูน	2	1	กรมทางหลวงชนบท	2,565,000	-	-	-	2,565,000

แผนงาน/โครงการ	แหล่ง งบประมาณ	ผลผลิต	หน่วยดำเนินการ	พ.ศ. 2561	พ.ศ. 2562	พ.ศ. 2563	พ.ศ. 2564	พ.ศ. 2561 - 2564
84 โครงการงานไฟฟ้าแสงสว่างและไฟสัญญาณจราจร สาย มค.3027 แยก ทล.219 - บ้านดงบัง อ.ยางสีสุราช, นาดูน	2	1	กรมทางหลวงชนบท	1,750,000	-	-	-	1,750,000
85 โครงการงานไฟฟ้าแสงสว่างและไฟสัญญาณจราจร สาย มค.3003 แยก ทล.219 - บ้านเมืองเตา อ.พยัคฆภูมิพิสัย	2	1	กรมทางหลวงชนบท	3,250,000	-	-	-	3,250,000
86 โครงการปรับปรุงแก้ไขบริเวณเสี่ยงอันตราย (บริเวณคอขวดไหล่ทาง) สาย มค.3003 แยก ทล.219 - บ้านเมืองเตา อ.พยัคฆภูมิพิสัย	2	1	กรมทางหลวงชนบท	2,230,000	-	-	-	2,230,000
87 โครงการปรับปรุงแก้ไขบริเวณเสี่ยงอันตราย (บริเวณคอขวดไหล่ทาง) สาย มค.3070 แยก ทล.202 - บ้านเหล่าหมากคำ อ.พยัคฆภูมิพิสัย , ยางสีสุราช	2	1	กรมทางหลวงชนบท	2,150,000	-	-	-	2,150,000
88 โครงการไฟฟ้าแสงสว่างและไฟจราจร สาย มค.4019 แยก ทล.219 - บ้านนาดูน อ.ยางสีสุราช, นาดูน	2	1	กรมทางหลวงชนบท	1,775,000	-	-	-	1,775,000
89 โครงการไฟฟ้าแสงสว่างและไฟจราจร สาย มค.3056 แยก ทล.219 - บ้านหัวสระ อ.นาเชือก	2	1	กรมทางหลวงชนบท	1,800,000	-	-	-	1,800,000
90 โครงการจัดรูปที่ดินเพื่อพัฒนาพื้นที่ (ระยะที่ 3) ต.ตลาด อ.เมืองฯ	2	1	กรมโยธาธิการและผังเมือง	150,000,000	-	-	-	150,000,000
91 โครงการปรับปรุงภูมิทัศน์กิ่งกุ่ม ม.13 ต.หัวขวาง อ.โกสุมพิสัย	2	1	กรมโยธาธิการและผังเมือง	30,000,000	-	-	-	30,000,000
92 โครงการพัฒนาตามผังเมืองรวมเมืองมหาสารคาม บริเวณริมคลองสมถวิลช่วงตั้งแต่สะพานเจริญราชเดชถึง ถนนธรรมวงสวัสดิ์ ต.ตลาด อ.เมือง จ.มหาสารคาม	2	1	กรมโยธาธิการและผังเมือง	88,000,000	-	-	-	88,000,000
93 โครงการบูรณะถนนสายบ้านหนองแวงด่อน - บ้านจัวบา - บ้านนาฏ (มค.ถ. 1-0028) จ.มหาสารคาม	2	1	กรมส่งเสริมการปกครองส่วนท้องถิ่น	2,000,000	-	-	-	2,000,000
94 โครงการบูรณะถนนสายบ้านหนองฮี ต.เมืองเตา - แยก ทล.202 อ.พยัคฆภูมิพิสัย จ.มหาสารคาม	2	1	กรมส่งเสริมการปกครองส่วนท้องถิ่น	2,000,000	-	-	-	2,000,000
95 โครงการบูรณะถนนสายทาง มค.ถ.1-0000 แยก ทล.208-บ้านหินแห่ อ.โกสุมพิสัย จ.มหาสารคาม	2	1	กรมส่งเสริมการปกครองส่วนท้องถิ่น	2,000,000	-	-	-	2,000,000
96 โครงการบูรณะถนนสายแยก ทล.23 (กม.ที่ 19.250) - บ้านดอนหวาน อ. เมือง จ.มหาสารคาม	2	1	กรมส่งเสริมการปกครองส่วนท้องถิ่น	2,000,000	-	-	-	2,000,000
97 โครงการบูรณะถนนสายแยก ทล.2045(กม.ที่ 40.800) - บ้านแก่น้อย อ.วาปีปทุม จ.มหาสารคาม	2	1	กรมส่งเสริมการปกครองส่วนท้องถิ่น	2,000,000	-	-	-	2,000,000
98 โครงการบูรณะถนนสายแยก บ้านดอนกลอย - บ้านนาข่า (มค.ถ.1-0055) อ.นาเชือก - อ.วาปีปทุม จ.มหาสารคาม	2	1	กรมส่งเสริมการปกครองส่วนท้องถิ่น	2,000,000	-	-	-	2,000,000
99 โครงการบูรณะถนนสายบ้านโนนสวรรค์- บ้านปอแดง (มค.ถ. 1-0073) อ.กุฉีกรัง จ.มหาสารคาม	2	1	กรมส่งเสริมการปกครองส่วนท้องถิ่น	2,000,000	7,304,000	-	-	9,304,000

แผนงาน/โครงการ	แหล่ง งปม.	ผลผลิต	หน่วยดำเนินการ	พ.ศ. 2561	พ.ศ. 2562	พ.ศ. 2563	พ.ศ. 2564	พ.ศ. 2561 - 2564
100 โครงการบูรณะถนนสายแยกทางหลวง หมายเลข23 -บ้านสำโรง (มค.ถ. 1-0077) อ. กุตุรง จ.มหาสารคาม	2	1	กรมส่งเสริมการ ปกครองส่วนท้องถิ่น	2,000,000	8,178,000	-	-	10,178,000
101 โครงการบูรณะถนนสายบ้านกุตุรง - บ้านโค ชัย (มค.ถ. 1-0081) อ.กุตุรง จ.มหาสารคาม	2	1	กรมส่งเสริมการ ปกครองส่วนท้องถิ่น	2,000,000	2,057,000	-	-	4,057,000
102 โครงการบูรณะถนนสายบ้านโสกขุน- บ้านโสก กาบ(มค.ถ. 1-0082) อ.กุตุรง จ.มหาสารคาม	2	1	กรมส่งเสริมการ ปกครองส่วนท้องถิ่น	2,000,000	11,099,000	-	-	13,099,000
103 โครงการบูรณะถนนสายบ้านจาน - บ้านหลุม แซง (มค.ถ.1-0070) อ.ชื่นชม จ.มหาสารคาม	2	1	กรมส่งเสริมการ ปกครองส่วนท้องถิ่น	2,000,000	3,330,000	-	-	5,330,000
104 โครงการบูรณะถนนสายบ้านหัวขัว - บ้านโค กลั่น (มค.ถ. 1-0008) อ.แกดำ จ.มหาสารคาม	2	1	กรมส่งเสริมการ ปกครองส่วนท้องถิ่น	2,000,000	1,811,000	-	-	3,811,000
105 โครงการบูรณะถนนสายบ้านโนนภิบาล- บ้าน หมากค่า(มค.ถ. 1-0009) อ.แกดำ จ. มหาสารคาม	2	1	กรมส่งเสริมการ ปกครองส่วนท้องถิ่น	2,000,000	3,845,000	-	-	5,845,000
106 โครงการบูรณะถนนสายบ้านแกดำ - บ้านดอน หว่าน (มค.ถ. 1-0010) อ.แกดำ-เมือง จ. มหาสารคาม	2	1	กรมส่งเสริมการ ปกครองส่วนท้องถิ่น	2,000,000	4,954,000	-	-	6,954,000
107 โครงการบูรณะถนนสายบ้านหมากค่า - บ้าน หนองคู (มค.ถ.1 -0011) อ.แกดำ จ. มหาสารคาม	2	1	กรมส่งเสริมการ ปกครองส่วนท้องถิ่น	2,000,000	9,171,000	-	-	11,171,000
108 โครงการบูรณะถนนสายบ้านแกดำ - บ้าน หนองขุน (มค.ถ. 1-0012) อ.แกดำ จ. มหาสารคาม	2	1	กรมส่งเสริมการ ปกครองส่วนท้องถิ่น	2,000,000	2,701,000	-	-	4,701,000
109 โครงการบูรณะถนนสายบ้านแดง - บ้านด้าย (มค.ถ. 1-0027) อ. วาปีปทุม จ.มหาสารคาม	2	1	กรมส่งเสริมการ ปกครองส่วนท้องถิ่น	2,000,000	9,101,000	-	-	11,101,000
110 โครงการบูรณะถนนสายบ้านแวงด่อน - บ้าน จัวบา - บ้านนาฏ (มค.ถ. 1-0028) อ. วาปีปทุม - แกดำ จ.มหาสารคาม	2	1	กรมส่งเสริมการ ปกครองส่วนท้องถิ่น	2,000,000	1,431,000	-	-	3,431,000
111 โครงการบูรณะถนนสายบ้านนาฝาย - บ้าน ด้าย (มค.ถ. 1-0029) อ. วาปีปทุม จ. มหาสารคาม	2	1	กรมส่งเสริมการ ปกครองส่วนท้องถิ่น	2,000,000	7,507,000	-	-	9,507,000
112 โครงการบูรณะถนนสายบ้านหนองโน - บ้าน ประเหยง (มค.ถ. 1-0030) อ. วาปีปทุม จ. มหาสารคาม	2	1	กรมส่งเสริมการ ปกครองส่วนท้องถิ่น	2,000,000	2,921,000	-	-	4,921,000
113 โครงการบูรณะถนนสายทางบ้านหนองบัว - บ้านนาข่า (มค.ถ. 1-0031) อ.วาปีปทุม จ. มหาสารคาม	2	1	กรมส่งเสริมการ ปกครองส่วนท้องถิ่น	2,000,000	9,662,000	-	-	11,662,000
114 โครงการบูรณะถนนสายบ้านโพธิ์ - บ้านด้าย (มค.ถ. 1-0032) อ.วาปีปทุม จ.มหาสารคาม	2	1	กรมส่งเสริมการ ปกครองส่วนท้องถิ่น	2,000,000	5,719,000	-	-	7,719,000
115 โครงการบูรณะถนนสายทางบ้านหัวไร่ - บ้าน หัวเรือ (มค.ถ.1-0033) อ.วาปีปทุม จ. มหาสารคาม	2	1	กรมส่งเสริมการ ปกครองส่วนท้องถิ่น	2,000,000	6,239,000	-	-	8,239,000

แผนงาน/โครงการ	แหล่ง งบประมาณ	ผลผลิต	หน่วยดำเนินการ	พ.ศ. 2561	พ.ศ. 2562	พ.ศ. 2563	พ.ศ. 2564	พ.ศ. 2561 - 2564
116 โครงการบูรณะถนนสายสามแยก ทล. 2040 (กม.ที่ 33.900)- บ้านนาเลา (มค.ถ.1 -0078) อ.วาปีปทุม จ.มหาสารคาม	2	1	กรมส่งเสริมการปกครองส่วนท้องถิ่น	2,000,000	8,990,000	-	-	10,990,000
117 โครงการบูรณะถนนสายบ้านหนองขาม - บ้านคำแสด (มค.ถ.1 -0081) อ.บรบือ - วาปีปทุม จ.มหาสารคาม	2	1	กรมส่งเสริมการปกครองส่วนท้องถิ่น	2,000,000	3,111,000	-	-	5,111,000
118 โครงการบูรณะถนนสายบ้านหนองบัวน้อย - บ้านแดงโพง (มค.ถ.1-0042) อ.นาตูน จ.มหาสารคาม	2	1	กรมส่งเสริมการปกครองส่วนท้องถิ่น	2,000,000	2,571,000	-	-	4,571,000
119 โครงการบูรณะถนนสายบ้านดงบัง - บ้านดอนตู (มค.ถ.1-0043) อ.นาตูน จ.มหาสารคาม	2	1	กรมส่งเสริมการปกครองส่วนท้องถิ่น	2,000,000	5,316,000	-	-	7,316,000
120 โครงการบูรณะถนนสาย อ.นาตูน - บ่อน้ำศักดิ์สิทธิ์ (มค.ถ.1-0044) อ.นาตูน จ.มหาสารคาม	2	1	กรมส่งเสริมการปกครองส่วนท้องถิ่น	2,000,000	3,114,000	-	-	5,114,000
121 โครงการบูรณะถนนสายแยก ทล.2045 (ปากทางบ้านลิ้นฟ้า)(มค.ถ.1-0090) - บ้านนาตูน อ.นาตูน จ.มหาสารคาม	2	1	กรมส่งเสริมการปกครองส่วนท้องถิ่น	2,000,000	4,265,000	-	-	6,265,000
122 โครงการบูรณะถนนสายทางบ้านอีเข้ - บ้านโนนแคน (มค.ถ.1-0013) อ. พยัคฆภูมิพิสัย จ.มหาสารคาม	2	1	กรมส่งเสริมการปกครองส่วนท้องถิ่น	2,000,000	5,258,000	-	-	7,258,000
123 โครงการบูรณะถนนสายทางบ้านอีเม้ง - บ้านโนนยาง (มค.ถ.1-0014) อ. พยัคฆภูมิพิสัย จ.มหาสารคาม	2	1	กรมส่งเสริมการปกครองส่วนท้องถิ่น	2,000,000	7,361,000	-	-	9,361,000
124 โครงการบูรณะถนนสายทางบ้านคลองจอบ - บ้านหนองผือ (มค.ถ.1-0015) อ. พยัคฆภูมิพิสัย จ.มหาสารคาม	2	1	กรมส่งเสริมการปกครองส่วนท้องถิ่น	2,000,000	3,213,000	-	-	5,213,000
125 โครงการบูรณะถนนสายทางบ้านบุลาน - บ้านดงเย็น (มค.ถ.1-0016) อ. พยัคฆภูมิพิสัย จ.มหาสารคาม	2	1	กรมส่งเสริมการปกครองส่วนท้องถิ่น	2,000,000	5,491,000	-	-	7,491,000
126 โครงการบูรณะถนนสายทางบ้านเมืองแล้ง - บ้านพลับ (มค.ถ.1-0017) อ. พยัคฆภูมิพิสัย จ.มหาสารคาม	2	1	กรมส่งเสริมการปกครองส่วนท้องถิ่น	2,000,000	1,870,000	-	-	3,870,000
127 โครงการบูรณะถนนสายทางบ้านปะหลาน - บ้านดอนหี (มค.ถ.1-0087) อ. พยัคฆภูมิพิสัย จ.มหาสารคาม	2	1	กรมส่งเสริมการปกครองส่วนท้องถิ่น	2,000,000	4,706,000	-	-	6,706,000
128 โครงการบูรณะถนนสายทางบ้านหนองแก - บ้านโคกลำ (มค.ถ.1-0088) อ. พยัคฆภูมิพิสัย จ.มหาสารคาม	2	1	กรมส่งเสริมการปกครองส่วนท้องถิ่น	2,000,000	7,833,000	-	-	9,833,000
129 โครงการบูรณะถนนสายบ้านเม็กดำ - บ้านโคกลำ (มค.ถ. 1-0000) อ.พยัคฆภูมิพิสัย -อ.ยางสีสุราช จ.มหาสารคาม	2	1	กรมส่งเสริมการปกครองส่วนท้องถิ่น	2,000,000	7,068,000	-	-	9,068,000
130 โครงการบูรณะถนนสายบ้านหนองบัวสันต - บ้านสร้างแข่ง (มค.ถ. 1- 0072) อ.ยางสีสุราช จ.มหาสารคาม	2	1	กรมส่งเสริมการปกครองส่วนท้องถิ่น	2,000,000	4,586,000	-	-	6,586,000
131 โครงการบูรณะถนนสายบ้านหนองพุ่ม- บ้านเหล่าน้อย(มค.ถ. 1- 0076) อ.ยางสีสุราช-อ.พยัคฆภูมิพิสัย จ.มหาสารคาม	2	1	กรมส่งเสริมการปกครองส่วนท้องถิ่น	2,000,000	1,870,000	-	-	3,870,000

แผนงาน/โครงการ	แหล่ง งปม.	ผลผลิต	หน่วยดำเนินการ	พ.ศ. 2561	พ.ศ. 2562	พ.ศ. 2563	พ.ศ. 2564	พ.ศ. 2561 - 2564
132 โครงการบูรณะถนนสายบ้านหนองแดง - บ้าน หุบเปือย (มค.ถ. 1-0045) อ.นาเชือก จ. มหาสารคาม	2	1	กรมส่งเสริมการ ปกครองส่วนท้องถิ่น	2,000,000	9,379,000	-	-	11,379,000
133 โครงการบูรณะถนนสายบ้านหนองโพธิ์ - บ้าน หัวสระ (มค.ถ. 1-0046) อ.นาเชือก จ. มหาสารคาม	2	1	กรมส่งเสริมการ ปกครองส่วนท้องถิ่น	2,000,000	4,440,000	-	-	6,440,000
134 โครงการบูรณะถนนสายบ้านหนองเม็ก - บ้าน หัวช้าง (มค.ถ. 1-0047) อ.นาเชือก จ. มหาสารคาม	2	1	กรมส่งเสริมการ ปกครองส่วนท้องถิ่น	2,000,000	5,316,000	-	-	7,316,000
135 โครงการบูรณะถนนสายบ้านเหล่าอีหมัน - บ้านหัวช้าง (มค.ถ. 1-0048) อ.นาเชือก จ. มหาสารคาม	2	1	กรมส่งเสริมการ ปกครองส่วนท้องถิ่น	2,000,000	4,966,000	-	-	6,966,000
136 โครงการบูรณะถนนสายบ้านปอพาน - บ้าน โสกขาว (มค.ถ. 1-0049) อ.นาเชือก - อ.กุฉีรัง จ.มหาสารคาม	2	1	กรมส่งเสริมการ ปกครองส่วนท้องถิ่น	2,000,000	7,799,000	-	-	9,799,000
137 โครงการบูรณะถนนสายบ้านสำโรง - บ้านโคก ก่อง (มค.ถ. 1-0050) อ.นาเชือก จ.มหาสารคาม	2	1	กรมส่งเสริมการ ปกครองส่วนท้องถิ่น	2,000,000	3,564,000	-	-	5,564,000
138 โครงการบูรณะถนนสายบ้านเขวไร่ - บ้าน สำโรง (มค.ถ. 1-0051) อ.นาเชือก จ. มหาสารคาม	2	1	กรมส่งเสริมการ ปกครองส่วนท้องถิ่น	2,000,000	3,559,000	-	-	5,559,000
139 โครงการบูรณะถนนสายบ้านหนองกุ้ง - บ้าน หนองแสง (มค.ถ. 1-0052) อ.นาเชือก จ. มหาสารคาม	2	1	กรมส่งเสริมการ ปกครองส่วนท้องถิ่น	2,000,000	676,000	-	-	2,676,000
140 โครงการบูรณะถนนสายบ้านดอนกลอย - บ้าน นาข่า (มค.ถ. 1-0055) อ.นาเชือก - อ.วาปี ปทุม จ.มหาสารคาม	2	1	กรมส่งเสริมการ ปกครองส่วนท้องถิ่น	2,000,000	9,580,000	-	-	11,580,000
141 โครงการบูรณะถนนสายบ้านหนองงู - บ้าน โคกยาว (มค.ถ. 1-0056) อ.นาเชือก -อ.นาตูน จ.มหาสารคาม	2	1	กรมส่งเสริมการ ปกครองส่วนท้องถิ่น	2,000,000	2,921,000	-	-	4,921,000
142 โครงการบูรณะถนนสายบ้านปอพาน - บ้าน หนองแอ (มค.ถ. 1-0080) อ.นาเชือก จ. มหาสารคาม	2	1	กรมส่งเสริมการ ปกครองส่วนท้องถิ่น	2,000,000	8,649,000	-	-	10,649,000
143 โครงการบูรณะถนนสายบ้านนาเชือก - บ้าน ตลาดม่วง (มค.ถ. 1-0089) อ.นาเชือก จ. มหาสารคาม	2	1	กรมส่งเสริมการ ปกครองส่วนท้องถิ่น	2,000,000	1,302,000	-	-	3,302,000
144 โครงการบูรณะถนนสายบ้านผักหวาน - บ้าน โนนสะอาด (มค.ถ.1-0018) อ.บรบือ จ. มหาสารคาม	2	1	กรมส่งเสริมการ ปกครองส่วนท้องถิ่น	2,000,000	4,206,000	-	-	6,206,000
145 โครงการบูรณะถนนสายบ้านโคกก่อง - บ้านวัง ปลาโด (มค.ถ.1-0019) อ.บรบือ จ.มหาสารคาม	2	1	กรมส่งเสริมการ ปกครองส่วนท้องถิ่น	2,000,000	4,323,000	-	-	6,323,000
146 โครงการบูรณะถนนสายแยกทางหลวงเลข 2063 - บ้านหนองบัว (มค.ถ.1-0020) อ.บรบือ จ.มหาสารคาม	2	1	กรมส่งเสริมการ ปกครองส่วนท้องถิ่น	2,000,000	4,161,000	-	-	6,161,000
147 โครงการบูรณะถนนสายทางบ้านโพธิ์ - บ้าน วังไฮ (มค.ถ.1-0021) อ.บรบือ จ.มหาสารคาม	2	1	กรมส่งเสริมการ ปกครองส่วนท้องถิ่น	2,000,000	5,948,000	-	-	7,948,000

แผนงาน/โครงการ	แหล่ง งบประมาณ	ผลผลิต	หน่วยดำเนินการ	พ.ศ. 2561	พ.ศ. 2562	พ.ศ. 2563	พ.ศ. 2564	พ.ศ. 2561 - 2564
148 โครงการบูรณะถนนสายทางบ้านหัวหนอง - บ้านฝาง (มค.ถ.1-0022) อ.บรบือ จ.มหาสารคาม	2	1	กรมส่งเสริมการปกครองส่วนท้องถิ่น	2,000,000	7,240,000	-	-	9,240,000
149 โครงการบูรณะถนนสายทางบ้านเขว้าน้อย - บ้านเหล่าใหญ่ (มค.ถ.1-0025) อ.บรบือ จ.มหาสารคาม	2	1	กรมส่งเสริมการปกครองส่วนท้องถิ่น	2,000,000	4,885,000	-	-	6,885,000
150 โครงการบูรณะถนนสายทางบ้านโนนแดง - บ้านไพรวัลย์ (มค.ถ.1-0026) อ.บรบือ จ.มหาสารคาม	2	1	กรมส่งเสริมการปกครองส่วนท้องถิ่น	2,000,000	4,981,000	-	-	6,981,000
151 โครงการบูรณะถนนสายทางบ้านฝาง - บ้านตลาดม่วง (มค.ถ.1-0053) อ.บรบือ-อ.นาเชือก จ.มหาสารคาม	2	1	กรมส่งเสริมการปกครองส่วนท้องถิ่น	2,000,000	5,657,000	-	-	7,657,000
152 โครงการบูรณะถนนสายบ้านของแมว - บ้านกำพี้ (มค.ถ. 1-0083) อ.บรบือ จ.มหาสารคาม	2	1	กรมส่งเสริมการปกครองส่วนท้องถิ่น	2,000,000	3,856,000	-	-	5,856,000
153 โครงการบูรณะถนนสายบ้านฮ้องไผ่ - บ้านหัวนา (มค.ถ. 1-0086) อ.บรบือ จ.มหาสารคาม	2	1	กรมส่งเสริมการปกครองส่วนท้องถิ่น	2,000,000	1,899,000	-	-	3,899,000
154 โครงการบูรณะถนนสายบ้านหนองแวง - บ้านหนองโก (มค.ถ. 1-) อ.บรบือ จ.มหาสารคาม	2	1	กรมส่งเสริมการปกครองส่วนท้องถิ่น	2,000,000	5,792,000	-	-	7,792,000
155 โครงการบูรณะถนนสายทางถนน (สายทาง มค.04204 - เชื่อมถนน มค.04103) (มค.ถ. 1) อ.บรบือ จ.มหาสารคาม	2	1	กรมส่งเสริมการปกครองส่วนท้องถิ่น	2,000,000	894,000	-	-	2,894,000
156 โครงการบูรณะถนนสายทางถนน(สายทาง มค. 04204 - เชื่อมถนน มค.04105) (มค.ถ.1) อ.บรบือ,อ.นาเชือก จ.มหาสารคาม	2	1	กรมส่งเสริมการปกครองส่วนท้องถิ่น	2,000,000	1,427,000	-	-	3,427,000
157 โครงการบูรณะถนนสายบ้านแสง - เชื่อมถนนสาย มค.04106 (มค.ถ. 1-) อ.บรบือ - อ.วาปีปทุม จ.มหาสารคาม	2	1	กรมส่งเสริมการปกครองส่วนท้องถิ่น	2,000,000	961,000	-	-	2,961,000
158 โครงการบูรณะถนนสายสามแยกทางหลวงหมายเลข219 - (กม.ที่57.650 บ้านโนนเกษตร) -บ้านโคกหัวแจก(มค.ถ.1) จ.มหาสารคาม	2	1	กรมส่งเสริมการปกครองส่วนท้องถิ่น	2,000,000	4,732,000	-	-	6,732,000
159 โครงการบูรณะถนนสายบ้านโนนทอง -เชื่อมถนน(บ้านห้วยหลาว - บ้านป่ากุงหนา) (มค.ถ.1) อ.บรบือ,นาเชือก จ.มหาสารคาม	2	1	กรมส่งเสริมการปกครองส่วนท้องถิ่น	2,000,000	3,238,000	-	-	5,238,000
160 โครงการบูรณะถนนสายบ้านหนองหินกอง - บ้านหนองขาม (มค.ถ.1) อ.บรบือ,นาเชือก จ.มหาสารคาม	2	1	กรมส่งเสริมการปกครองส่วนท้องถิ่น	2,000,000	4,547,000	-	-	6,547,000
161 โครงการบูรณะถนนสายบ้านศาลา - เชื่อมถนนสาย มค.04102 (บ้านหนองขาม) (มค.ถ. 1-) อ.บรบือ จ.มหาสารคาม	2	1	กรมส่งเสริมการปกครองส่วนท้องถิ่น	2,000,000	1,164,000	-	-	3,164,000
162 โครงการบูรณะถนนสายบ้านบ่อแก - บ้านวังไฮ (มค.ถ. 1-0092) อ.บรบือ จ.มหาสารคาม	2	1	กรมส่งเสริมการปกครองส่วนท้องถิ่น	2,000,000	2,407,000	-	-	4,407,000
163 โครงการบูรณะถนนสายบ้านดอนกลอย - บ้านเหล่าโพธิ์ชัย (มค.ถ. 1-0034) อ.โกสุมพิสัย จ.มหาสารคาม	2	1	กรมส่งเสริมการปกครองส่วนท้องถิ่น	2,000,000	2,950,000	-	-	4,950,000

แผนงาน/โครงการ	แหล่ง งบประมาณ	ผลผลิต	หน่วยดำเนินการ	พ.ศ. 2561	พ.ศ. 2562	พ.ศ. 2563	พ.ศ. 2564	พ.ศ. 2561 - 2564
164 โครงการบูรณะถนนสายบ้านยางน้อย - บ้าน ห้วยม่วง (มค.ถ. 1-0035) อ.โกสุมพิสัย จ. มหาสารคาม	2	1	กรมส่งเสริมการ ปกครองส่วนท้องถิ่น	2,000,000	4,835,000	-	-	6,835,000
165 โครงการบูรณะถนนสายบ้านหัวขัว - บ้าน ลำโรง (มค.ถ. 1-0036)อ.โกสุมพิสัย,ภูคั้ง จ. มหาสารคาม	2	1	กรมส่งเสริมการ ปกครองส่วนท้องถิ่น	2,000,000	5,171,000	-	-	7,171,000
166 โครงการบูรณะถนนสายบ้านคุ่มกลาง - บ้าน โพนงาม (มค.ถ. 1-0037) อ.โกสุมพิสัย จ. มหาสารคาม	2	1	กรมส่งเสริมการ ปกครองส่วนท้องถิ่น	2,000,000	10,742,000	-	-	12,742,000
167 โครงการบูรณะถนนสายบ้านดอนจำปา - บ้าน โคกกลาง (มค.ถ. 1-0038)อ.โกสุมพิสัย จ. มหาสารคาม	2	1	กรมส่งเสริมการ ปกครองส่วนท้องถิ่น	2,000,000	1,753,000	-	-	3,753,000
168 โครงการบูรณะถนนสายบ้านแพง - บ้านหนอง กุ้งสวรรค์ (มค.ถ. 1-0039)อ.โกสุมพิสัย จ. มหาสารคาม	2	1	กรมส่งเสริมการ ปกครองส่วนท้องถิ่น	2,000,000	4,863,000	-	-	6,863,000
169 โครงการบูรณะถนนสายบ้านแก้งแก - บ้านเข วา (มค.ถ. 1-0040) อ.โกสุมพิสัย จ.มหาสารคาม	2	1	กรมส่งเสริมการ ปกครองส่วนท้องถิ่น	2,000,000	1,776,000	-	-	3,776,000
170 โครงการบูรณะถนนสายบ้านสองคอน - บ้าน คุยเชือก (มค.ถ. 1-0041)อ.โกสุมพิสัย จ. มหาสารคาม	2	1	กรมส่งเสริมการ ปกครองส่วนท้องถิ่น	2,000,000	10,946,000	-	-	12,946,000
171 โครงการบูรณะถนนสายสามแยก ทล.2237 - (กม.ที่. 7.000)-บ้านโนนเมือง (มค.ถ.1-0079) อ.โกสุมพิสัย จ.มหาสารคาม	2	1	กรมส่งเสริมการ ปกครองส่วนท้องถิ่น	2,000,000	4,557,000	-	-	6,557,000
172 โครงการบูรณะถนนสายบ้านคุยโพธิ์ - บ้าน โนนคัตเค้า (มค.ถ. 1-0085) อ.โกสุมพิสัย จ. มหาสารคาม	2	1	กรมส่งเสริมการ ปกครองส่วนท้องถิ่น	2,000,000	4,490,000	-	-	6,490,000
173 โครงการบูรณะถนนสายสามแยก ทล.208 (กม.ที่ 11.120) - บ้านหินแห่ (มค.ถ. 1-) อ. โกสุมพิสัย จ.มหาสารคาม	2	1	กรมส่งเสริมการ ปกครองส่วนท้องถิ่น	2,000,000	11,489,000	-	-	13,489,000
174 โครงการบูรณะถนนสายบ้านหัน - บ้านหนอง กุ้งสวรรค์ (มค.ถ. 1- 0091) อ.โกสุมพิสัย จ. มหาสารคาม	2	1	กรมส่งเสริมการ ปกครองส่วนท้องถิ่น	2,000,000	5,737,000	-	-	7,737,000
175 โครงการบูรณะถนนสายบ้านคุยเชือก - บ้าน น้ำจ้อย (มค.ถ. 1-) อ.โกสุมพิสัย จ. มหาสารคาม	2	1	กรมส่งเสริมการ ปกครองส่วนท้องถิ่น	2,000,000	672,000	-	-	2,672,000
176 โครงการบูรณะถนนสายบ้านมะโมะ - บ้านหนอง ไทร (มค.ถ. 1- 0065) อ.เชียงยืน จ.มหาสารคาม	2	1	กรมส่งเสริมการ ปกครองส่วนท้องถิ่น	2,000,000	2,277,000	-	-	4,277,000
177 โครงการบูรณะถนนสายบ้านสร้างแก้ว - บ้าน ทัพม้า (มค.ถ. 1- 0066) อ.เชียงยืน จ. มหาสารคาม	2	1	กรมส่งเสริมการ ปกครองส่วนท้องถิ่น	2,000,000	3,739,000	-	-	5,739,000
178 โครงการบูรณะถนนสายบ้านหนองคู - บ้านผ้า (มค.ถ. 1- 0067) อ.เชียงยืน จ.มหาสารคาม	2	1	กรมส่งเสริมการ ปกครองส่วนท้องถิ่น	2,000,000	5,404,000	-	-	7,404,000
179 โครงการบูรณะถนนสายปากทางเชียงยืน - บ้านนาทอง (มค.ถ. 1- 0068) อ.เชียงยืน จ. มหาสารคาม	2	1	กรมส่งเสริมการ ปกครองส่วนท้องถิ่น	2,000,000	5,655,000	-	-	7,655,000

แผนงาน/โครงการ	แหล่ง งบประมาณ	ผลผลิต	หน่วยดำเนินการ	พ.ศ. 2561	พ.ศ. 2562	พ.ศ. 2563	พ.ศ. 2564	พ.ศ. 2561 - 2564
180 โครงการบูรณะถนนสายบ้านสระแก้ว - บ้านหนองแขวง (มค.ถ. 1- 0069) อ.เชียงยืน จ.มหาสารคาม	2	1	กรมส่งเสริมการปกครองส่วนท้องถิ่น	2,000,000	4,071,000	-	-	6,071,000
181 โครงการบูรณะถนนสายบ้านบ้านเมืองเพ็ง หมู่ 2,5 (มค.ถ. 1-) อ.เชียงยืน จ.มหาสารคาม	2	1	กรมส่งเสริมการปกครองส่วนท้องถิ่น	2,000,000	386,000	-	-	2,386,000
182 โครงการบูรณะถนนสายบ้านบ้านหนองอุ่ม - บ้านดอนเงิน (มค.ถ. 1- 0057) อ.กันทรวิชัย จ.มหาสารคาม	2	1	กรมส่งเสริมการปกครองส่วนท้องถิ่น	2,000,000	3,096,000	-	-	5,096,000
183 โครงการบูรณะถนนสายบ้านชี - บ้านหนองโน -บ้านบ่อน้อย (มค.ถ. 1- 0058) อ.เมือง , กันทรวิชัย จ.มหาสารคาม	2	1	กรมส่งเสริมการปกครองส่วนท้องถิ่น	2,000,000	6,426,000	-	-	8,426,000
184 โครงการบูรณะถนนสายบ้านหัวขัว - บ้านสมศรี (มค.ถ. 1- 0059) อ.กันทรวิชัย จ.มหาสารคาม	2	1	กรมส่งเสริมการปกครองส่วนท้องถิ่น	2,000,000	6,543,000	-	-	8,543,000
185 โครงการบูรณะถนนสายบ้านชี - บ้านดอนเงิน (มค.ถ. 1- 0060) อ.กันทรวิชัย จ.มหาสารคาม	2	1	กรมส่งเสริมการปกครองส่วนท้องถิ่น	2,000,000	2,927,000	-	-	4,927,000
186 โครงการบูรณะถนนสายบ้านโคกพระ - บ้านหลักด่าน (มค.ถ. 1- 0061) อ.กันทรวิชัย จ.มหาสารคาม	2	1	กรมส่งเสริมการปกครองส่วนท้องถิ่น	2,000,000	3,463,000	-	-	5,463,000
187 โครงการบูรณะถนนสายบ้านดอนหนอง - บ้านดอนตู (มค.ถ. 1- 0062) อ.กันทรวิชัย จ.มหาสารคาม	2	1	กรมส่งเสริมการปกครองส่วนท้องถิ่น	2,000,000	5,886,000	-	-	7,886,000
188 โครงการบูรณะถนนสาย อ.กันทรวิชัย - บ้านหนองแคน (มค.ถ. 1- 0063) อ.กันทรวิชัย จ.มหาสารคาม	2	1	กรมส่งเสริมการปกครองส่วนท้องถิ่น	2,000,000	3,681,000	-	-	5,681,000
189 โครงการบูรณะถนนสาย บ้านท่าขอนยาง - บ้านส้มโอง (มค.ถ. 1- 0064) อ.กันทรวิชัย จ.มหาสารคาม	2	1	กรมส่งเสริมการปกครองส่วนท้องถิ่น	2,000,000	3,812,000	-	-	5,812,000
190 โครงการบูรณะถนนสายบ้านมะค่า - บ้านไล่จ่อ (มค.ถ. 1- 0071) อ.เมือง,อ.กันทรวิชัย จ.มหาสารคาม	2	1	กรมส่งเสริมการปกครองส่วนท้องถิ่น	2,000,000	2,687,000	-	-	4,687,000
191 โครงการบูรณะถนนสายสามแยก ทล.2367 (บ้านเก็ง) - บ้านเปลือยนน้ำ (มค.ถ. 1- 0093) อ.เมือง,อ.กันทรวิชัย จ.มหาสารคาม	2	1	กรมส่งเสริมการปกครองส่วนท้องถิ่น	2,000,000	1,379,000	-	-	3,379,000
192 โครงการบูรณะถนนสายบ้านโนนเตื่อ - บ้านกุดแคน (มค.ถ. 1- 0001) อ.เมือง จ.มหาสารคาม	2	1	กรมส่งเสริมการปกครองส่วนท้องถิ่น	2,000,000	4,591,000	-	-	6,591,000
193 โครงการบูรณะถนนสายบ้านเชียงเหียน - บ้านป่าแดง (มค.ถ. 1- 0002) อ.เมือง,แกดำ จ.มหาสารคาม	2	1	กรมส่งเสริมการปกครองส่วนท้องถิ่น	2,000,000	2,776,000	-	-	4,776,000
194 โครงการบูรณะถนนสายบ้านหัวช้าง - บ้านโคกกลาง (มค.ถ. 1- 0003) อ.เมือง-บริบือ จ.มหาสารคาม	2	1	กรมส่งเสริมการปกครองส่วนท้องถิ่น	2,000,000	1,297,000	-	-	3,297,000
195 โครงการบูรณะถนนสายบ้านหนองบัว - บ้านโนนสมบูรณ์ (มค.ถ. 1- 0004) อ.เมือง-บริบือ จ.มหาสารคาม	2	1	กรมส่งเสริมการปกครองส่วนท้องถิ่น	2,000,000	3,067,000	-	-	5,067,000

แผนงาน/โครงการ	แหล่ง งปม.	ผลผลิต	หน่วยดำเนินการ	พ.ศ. 2561	พ.ศ. 2562	พ.ศ. 2563	พ.ศ. 2564	พ.ศ. 2561 - 2564
196 โครงการบูรณะถนนสายบ้านหมี - บ้านท่าตูม (มค.ถ. 1- 0005) อ.เมือง จ.มหาสารคาม	2	1	กรมส่งเสริมการ ปกครองส่วนท้องถิ่น	2,000,000	1,428,000	-	-	3,428,000
197 โครงการบูรณะถนนสายบ้านท่างาม - บ้านท่า ตูม (มค.ถ. 1- 0007) อ.เมือง จ.มหาสารคาม	2	1	กรมส่งเสริมการ ปกครองส่วนท้องถิ่น	2,000,000	3,756,000	-	-	5,756,000
198 โครงการบูรณะถนนสายสามแยก ทล.23 (กม. ที่ 61.000) - บ้านหนองกุ้งเต่า (มค.ถ.1- 0074) อ.เมือง จ.มหาสารคาม	2	1	กรมส่งเสริมการ ปกครองส่วนท้องถิ่น	2,000,000	6,984,000	-	-	8,984,000
199 โครงการบูรณะถนนสายสามแยก ทล.2040 (กม.ที่ 5.225) - บ้านหัวนาคำ (มค.ถ.1-0075) อ.เมือง - อ.แกดำ จ.มหาสารคาม	2	1	กรมส่งเสริมการ ปกครองส่วนท้องถิ่น	2,000,000	4,356,000	-	-	6,356,000
200 โครงการบูรณะถนนสายบ้านเขว้า - บ้านนก กระโดน (มค.ถ.1-0084) อ.เมือง - อ.แกดำ จ. มหาสารคาม	2	1	กรมส่งเสริมการ ปกครองส่วนท้องถิ่น	2,000,000	1,870,000	-	-	3,870,000
201 โครงการบูรณะถนนสายสามแยก ทล.2040 (กม.ที่ 9.300) - บ้านหนองอีดำ(มค.ถ.1-) อ. เมือง จ.มหาสารคาม	2	1	กรมส่งเสริมการ ปกครองส่วนท้องถิ่น	2,000,000	3,142,000	-	-	5,142,000
202 โครงการบูรณะถนนสายบ้านนาคเขียน - บ้านหนองโก (มค.ถ.1-0006) อ.เมือง - อ.บรบือ จ.มหาสารคาม	2	1	กรมส่งเสริมการ ปกครองส่วนท้องถิ่น	2,000,000	2,717,000	-	-	4,717,000
203 โครงการบูรณะถนนสายบ้านเขว้าน้อย - บ้าน โคกก่อ (มค.ถ.1-0024) อ.บรบือ - อ.เมือง จ. มหาสารคาม	2	1	กรมส่งเสริมการ ปกครองส่วนท้องถิ่น	2,000,000	3,564,000	-	-	5,564,000
204 โครงการบูรณะถนนสาย มค.ถ.1-0023 บ้าน หนองแวง - บ้านชี อ.วาปีปทุม จ.มหาสารคาม	2	1	กรมส่งเสริมการ ปกครองส่วนท้องถิ่น	2,000,000	4,089,000	-	-	6,089,000
205 โครงการก่อสร้างถนนผังเมืองสาย ง.2	2	1	กรมส่งเสริมการ ปกครองท้องถิ่น (เทศบาลเมือง มหาสารคาม)	-	161,812,500	-	-	161,812,500
206 โครงการปรับปรุงระบบรวบรวม และ บำบัดน้ำ เสีย ระยะที่ 2	2	1	กรมส่งเสริมการ ปกครองท้องถิ่น (เทศบาลเมือง มหาสารคาม)	-	456,375,718	-	-	456,375,718
207 โครงการศึกษาออกแบบระบบรวบรวมและ บำบัดน้ำเสีย ในพื้นที่บริเวณ-ฝั่งตะวันตกของ เทศบาลเมืองมหาสารคาม	2	1	กรมส่งเสริมการ ปกครองท้องถิ่น (เทศบาลเมือง มหาสารคาม)	-	5,000,000	-	-	5,000,000
208 โครงการก่อสร้างและปรับปรุงภูมิทัศน์คลอง สมถวิล	2	1	กรมส่งเสริมการ ปกครองท้องถิ่น (เทศบาลเมือง มหาสารคาม)	-	40,420,000	-	-	40,420,000
209 โครงการก่อสร้างเส้นทางจักรยาน	2	1	กรมส่งเสริมการ ปกครองท้องถิ่น (เทศบาลเมือง มหาสารคาม)	-	10,000,000	-	-	10,000,000

แผนงาน/โครงการ	แหล่ง งปม.	ผลผลิต	หน่วยดำเนินการ	พ.ศ. 2561	พ.ศ. 2562	พ.ศ. 2563	พ.ศ. 2564	พ.ศ. 2561 - 2564
210 โครงการกิจกรรมยกระดับมาตรฐานและเพิ่มประสิทธิภาพทางหลวง ทางหลวงหมายเลข 2040 ตอน มหาสารคาม - วาปีปทุม - พืชภูมิพิสัย ระหว่าง กม.0+000 - กม.79+462 (เป็นช่วงๆ) ระยะทาง 32.875 กม.	2	1	กรมทางหลวง	-	575,000,000	-	-	575,000,000
211 งานเสริมผิวแอสฟัลต์ ทางหลวงหมายเลข 219 ตอน ยางสีสุราช - ห้วยพลับพลา ระหว่าง กม. 71+879 - กม.72+379 และทางหลวงหมายเลข 202 ตอน ลำพังชู - ห้วยลำเตา ระหว่าง กม.139+957 - กม.140+291	2	1	กรมทางหลวง	-	15,000,000	-	-	15,000,000
212 งานเสริมผิวแอสฟัลต์ ทางหลวงหมายเลข 2063 ตอน บริบือ - โคกสี ระหว่าง กม. 17+745 - กม.24+045	2	1	กรมทางหลวง	-	20,000,000	-	-	20,000,000
213 งานเสริมผิวแอสฟัลต์ ทางหลวงหมายเลข 219 ตอน บริบือ - ยางสีสุราช ระหว่าง กม.3+409 - กม.7+530, กม.8+313 - กม.10+513	2	1	กรมทางหลวง	-	20,000,000	-	-	20,000,000
214 งานเสริมผิวแอสฟัลต์ ทางหลวงหมายเลข 2380 ตอน หนองปลิง - บ้านสนาม ระหว่าง กม.7+895 - กม.11+195, กม.13+250 - กม. 16+250	2	1	กรมทางหลวง	-	20,000,000	-	-	20,000,000
215 งานเสริมผิวแอสฟัลต์ ทางหลวงหมายเลข 2063 ตอน บริบือ - โคกสี ระหว่าง กม.0+000 - กม.3+255	2	1	กรมทางหลวง	-	20,000,000	-	-	20,000,000
216 งานเสริมผิวแอสฟัลต์ ทางหลวงหมายเลข 219 ตอน ยางสีสุราช - ห้วยพลับพลา ระหว่าง กม. 72+280 - กม.79+965, กม.78+000 - กม. 79+889	2	1	กรมทางหลวง	-	20,000,000	-	-	20,000,000
217 งานบูรณะทางผิวแอสฟัลต์ ทางหลวงหมายเลข 213 ตอน มหาสารคาม - หนองซอน ระหว่าง กม.3+330 - กม.4+447 (RT.)	2	1	กรมทางหลวง	-	15,000,000	-	-	15,000,000
218 งานบูรณะทางผิวแอสฟัลต์ ทางหลวงหมายเลข 213 ตอน มหาสารคาม - หนองซอน ระหว่าง กม.3+330 - กม.4+447 (LT.)	2	1	กรมทางหลวง	-	15,000,000	-	-	15,000,000
219 งานบูรณะทางผิวแอสฟัลต์ ทางหลวงหมายเลข 23 ตอน บริบือ - หนองจิก ระหว่าง กม. 42+230 - กม.44+726 (RT.)	2	1	กรมทางหลวง	-	12,000,000	-	-	12,000,000
220 งานบูรณะทางผิวแอสฟัลต์ ทางหลวงหมายเลข 2322 ตอน โกสุมพิสัย - โคกสูง ระหว่าง กม. 27+266 - กม.28+016, กม.29+914 - กม. 30+048, กม.31+832 - กม.32+071	2	1	กรมทางหลวง	-	10,000,000	-	-	10,000,000
221 งานบูรณะทางผิวแอสฟัลต์ ทางหลวงหมายเลข 2063 ตอน บริบือ - โคกสี ระหว่าง กม 28+300 - กม.31+000	2	1	กรมทางหลวง	-	9,999,000	-	-	9,999,000
222 งานบูรณะทางผิวแอสฟัลต์ ทางหลวงหมายเลข 2040 ตอน วาปีปทุม - พืชภูมิพิสัย ระหว่าง กม.52+701 - กม.53+336	2	1	กรมทางหลวง	-	6,261,000	-	-	6,261,000

แผนงาน/โครงการ	แหล่ง งปม.	ผลผลิต	หน่วยดำเนินการ	พ.ศ. 2561	พ.ศ. 2562	พ.ศ. 2563	พ.ศ. 2564	พ.ศ. 2561 - 2564
223 งานบูรณะทางผิวแอสฟัลต์ ทางหลวงหมายเลข 219 ตอน บรบือ - ยางสีสุราช ระหว่าง กม. 40+000 - กม.41+000 และทางหลวง หมายเลข 219 ตอน ยางสีสุราช - พัทธภูมิ พิสัย ระหว่าง กม.51+670 - กม.53+283	2	1	กรมทางหลวง	-	9,999,000	-	-	9,999,000
224 งานบูรณะทางผิวแอสฟัลต์ ทางหลวงหมายเลข 2381 ตอน นาเชือก - โพธิ์ทอง ระหว่าง กม. 4+330 - กม.7+000	2	1	กรมทางหลวง	-	9,999,000	-	-	9,999,000
225 งานบูรณะทางผิวแอสฟัลต์ ทางหลวงหมายเลข 2045 ตอน หนองคูโคก - วาปีปทุม ระหว่าง กม.26+877 - กม.28+979	2	1	กรมทางหลวง	-	9,999,000	-	-	9,999,000
226 งานบูรณะทางผิวแอสฟัลต์ ทางหลวงหมายเลข 2045 ตอน หนองคูโคก - วาปีปทุม ระหว่าง กม.34+461 - กม.36+465	2	1	กรมทางหลวง	-	9,586,000	-	-	9,586,000
227 งานบูรณะทางผิวแอสฟัลต์ ทางหลวงหมายเลข 291 ตอน ทางเลี่ยงเมืองมหาสารคาม ระหว่าง กม.6+078 - กม.6+626 (LT.,RT.)	2	1	กรมทางหลวง	-	9,999,000	-	-	9,999,000
228 งานบูรณะทางผิวแอสฟัลต์ ทางหลวงหมายเลข 213 ตอน หนองขอน - ห้วยปลาหลด ระหว่าง กม.20+177 - กม.21+010 (LT.,RT.)	2	1	กรมทางหลวง	-	12,000,000	-	-	12,000,000
229 งานบูรณะทางผิวแอสฟัลต์ ทางหลวงหมายเลข 202 ตอน ลำพังชู - ห้วยลำเตา ระหว่าง กม. 138+497 - กม.139+957, กม.143+972 - กม.144+097, กม.147+047 - 148+322	2	1	กรมทางหลวง	-	12,000,000	-	-	12,000,000
230 งานบูรณะทางผิวแอสฟัลต์ ทางหลวงหมายเลข 202 ตอน ลำพังชู - ห้วยลำเตา ระหว่าง กม. 140+147 - กม.143+622	2	1	กรมทางหลวง	-	15,000,000	-	-	15,000,000
231 งานปรับปรุงผิวทางแอสฟัลต์คอนกรีตเดิม นำ กลับมาใช้ใหม่ ทางหลวงหมายเลข 23 ตอน ไผ่ศาล - บรบือ ระหว่าง กม.33+438 - กม. 36+338	2	1	กรมทางหลวง	-	15,000,000	-	-	15,000,000
232 งานปรับปรุงผิวทางแอสฟัลต์คอนกรีตเดิม นำ กลับมาใช้ใหม่ ทางหลวงหมายเลข 23 ตอน บรบือ - หนองจิก ระหว่าง กม.56+200 - กม. 59+100 (RT.)	2	1	กรมทางหลวง	-	15,000,000	-	-	15,000,000
233 งานปรับปรุงผิวทางแอสฟัลต์คอนกรีตเดิม นำ กลับมาใช้ใหม่ ทางหลวงหมายเลข 23 ตอน บรบือ - หนองจิก ระหว่าง กม.59+100 - กม. 62+000 (RT.)	2	1	กรมทางหลวง	-	15,000,000	-	-	15,000,000
234 งานปรับปรุงผิวทางแอสฟัลต์คอนกรีตเดิม นำ กลับมาใช้ใหม่ ทางหลวงหมายเลข 23 ตอน ไผ่ศาล - บรบือ ระหว่าง กม.41+435 - กม. 42+485 (LT.) และทางหลวงหมายเลข 23 ตอน บรบือ - หนองจิก ระหว่าง กม.42+485 - กม.42+916 (LT.)	2	1	กรมทางหลวง	-	15,000,000	-	-	15,000,000
235 งานปรับปรุงผิวทางแอสฟัลต์คอนกรีตเดิม นำ กลับมาใช้ใหม่ ทางหลวงหมายเลข 23 ตอน บรบือ - หนองจิก ระหว่าง กม.51+400 - กม. 53+954 (RT.)	2	1	กรมทางหลวง	-	15,000,000	-	-	15,000,000

แผนงาน/โครงการ	แหล่ง งปม.	ผลผลิต	หน่วยดำเนินการ	พ.ศ. 2561	พ.ศ. 2562	พ.ศ. 2563	พ.ศ. 2564	พ.ศ. 2561 - 2564
236 งานปรับปรุงผิวทางแอสฟัลต์คอนกรีตเดิม นำกลับมาใช้ใหม่ ทางหลวงหมายเลข 291 ตอน ทางเลี้ยวเมืองมหาสารคาม ระหว่าง กม.7+871 - กม.10+010 (LT.)	2	1	กรมทางหลวง	-	9,999,000	-	-	9,999,000
237 งานปรับปรุงผิวทางแอสฟัลต์คอนกรีตเดิม นำกลับมาใช้ใหม่ ทางหลวงหมายเลข 291 ตอน ทางเลี้ยวเมืองมหาสารคาม ระหว่าง กม.7+872 - กม.10+010 (RT.)	2	1	กรมทางหลวง	-	9,999,000	-	-	9,999,000
238 งานปรับปรุงผิวทางแอสฟัลต์คอนกรีตเดิม นำกลับมาใช้ใหม่ ทางหลวงหมายเลข 291 ตอน ทางเลี้ยวเมืองมหาสารคาม ระหว่าง กม.3+170 - กม.6+100 (LT.)	2	1	กรมทางหลวง	-	15,000,000	-	-	15,000,000
239 งานปรับปรุงผิวทางแอสฟัลต์คอนกรีตเดิม นำกลับมาใช้ใหม่ ทางหลวงหมายเลข 291 ตอน ทางเลี้ยวเมืองมหาสารคาม ระหว่าง กม.6+626 - กม.7+062 (LT.)	2	1	กรมทางหลวง	-	15,000,000	-	-	15,000,000
240 งานปรับปรุงและซ่อมแซมไหล่ทาง ทางเท้า ทางเชื่อม และเกาะแบ่งถนน ทางหลวงหมายเลข 213 ตอน มหาสารคาม - นองซอน ระหว่าง กม.0+000 - กม.0+700 (LT.,RT.)	2	1	กรมทางหลวง	-	900,000	-	-	900,000
241 งานปรับปรุงและซ่อมแซมไหล่ทาง ทางเท้า ทางเชื่อม และเกาะแบ่งถนน ทางหลวงหมายเลข 23 ตอน ไผ่ศาล - บรปือ ระหว่าง กม.16+060 - กม.42+485,ทางหลวงหมายเลข 23 ตอน บรปือ - นองจิก ระหว่าง กม. 42+482 - กม.62+435,ทางหลวงหมายเลข 23 ตอน นองจิก - ห้วยแอ่ง ระหว่าง กม. 62+435 - กม.67+691, กม.74+321 - กม. 88+911 และทางหลวงหมายเลข 291 ตอน ทางเลี้ยวเมืองมหาสารคาม ระหว่าง กม.0+000 - กม.13+853 (LT.,RT.)	2	1	กรมทางหลวง	-	15,000,000	-	-	15,000,000
242 งานก่อสร้างที่จอดรถประจำทางและที่พักผู้โดยสาร ทางหลวงหมายเลข 23 ตอน ไผ่ศาล - บรปือ - นองจิก - ห้วยแอ่ง ปริมาณงาน 14 หลัง	2	1	กรมทางหลวง	-	1,999,000	-	-	1,999,000
243 งานก่อสร้างที่จอดรถประจำทางและที่พักผู้โดยสาร ทางหลวงหมายเลข 2063 ตอน บรปือ - วาปีปทุม, ทางหลวงหมายเลข 208 ตอน นองสระพัง - มหาสารคาม, ทางหลวงหมายเลข 213 ตอน นองซอน - ห้วยปลาหลด, ทางหลวงหมายเลข 219 ตอน บรปือ - ยางสีสุราช - พยัคฆภูมิพิสัย, ทางหลวงหมายเลข 2040 ตอน มหาสารคาม - วาปีปทุม - พยัคฆภูมิพิสัย ทางหลวงหมายเลข 2045 ตอน นองคูโคก - วาปีปทุม ปริมาณงาน 14 หลัง	2	1	กรมทางหลวง	-	1,999,000	-	-	1,999,000

แผนงาน/โครงการ	แหล่ง งปม.	ผลผลิต	หน่วยดำเนินการ	พ.ศ. 2561	พ.ศ. 2562	พ.ศ. 2563	พ.ศ. 2564	พ.ศ. 2561 - 2564
244 งานก่อสร้างที่จอดรถประจำทางและที่พัก ผู้โดยสาร ทางหลวงหมายเลข 2322 ตอน โสก ขุน - โกสุมพิสัย - โคกสูง, ทางหลวงหมายเลข 2063 ตอน บรือ - โคกสี, ทางหลวงหมายเลข 2188 ตอน กันทรวิชัย - บ้านชี, ทางหลวง หมายเลข 2300 ตอน นหนองแวน - นหนองเขื่อน ปริมาณงาน 14 หลัง	2	1	กรมทางหลวง	-	1,999,000	-	-	1,999,000
245 งานก่อสร้างที่จอดรถประจำทางและที่พัก ผู้โดยสาร ทางหลวงหมายเลข 2322 ตอน โกสุมพิสัย - โคกสูง, ทางหลวงหมายเลข 2367 ตอน มหาสารคาม - บ้านม่วง และทางหลวง หมายเลข 2380 ตอน นหนองปลิง - บ้านสนาม ปริมาณงาน 10 หลัง	2	1	กรมทางหลวง	-	1,400,000	-	-	1,400,000
246 งานก่อสร้างทางระบายน้ำถาวร ทางหลวง หมายเลข 2322 ตอน โกสุมพิสัย - โคกสูง ระหว่าง กม.29+100 - กม.29+580 (LT.)	2	1	กรมทางหลวง	-	2,999,000	-	-	2,999,000
247 งานก่อสร้างทางระบายน้ำถาวร ทางหลวง หมายเลข 2322 ตอน โกสุมพิสัย - โคกสูง ระหว่าง กม.29+100 - กม.29+580 (RT.)	2	1	กรมทางหลวง	-	2,999,000	-	-	2,999,000
248 งานก่อสร้างทางระบายน้ำถาวร ทางหลวง หมายเลข 2391 ตอน กู่ทอง - บ้านเขื่อน ระหว่าง กม.27+840 - กม.28+160 (LT.,RT.)	2	1	กรมทางหลวง	-	3,999,000	-	-	3,999,000
249 งานก่อสร้างทางระบายน้ำถาวร ทางหลวง หมายเลข 2322 ตอน โสกขุน - โกสุมพิสัย ระหว่าง กม.1+150 - กม.1+630 (LT.)	2	1	กรมทางหลวง	-	2,999,000	-	-	2,999,000
250 งานก่อสร้างทางระบายน้ำถาวร ทางหลวง หมายเลข 2322 ตอน โสกขุน - โกสุมพิสัย ระหว่าง กม.1+630 - กม.2+110 (LT.)	2	1	กรมทางหลวง	-	2,999,000	-	-	2,999,000
251 งานก่อสร้างทางระบายน้ำถาวร ทางหลวง หมายเลข 2322 ตอน โสกขุน - โกสุมพิสัย ระหว่าง กม.7+230 - กม.7+870 (LT.)	2	1	กรมทางหลวง	-	3,999,000	-	-	3,999,000
252 งานก่อสร้างทางระบายน้ำถาวร ทางหลวง หมายเลข 2322 ตอน โสกขุน - โกสุมพิสัย ระหว่าง กม.7+230 - กม.7+870 (RT.)	2	1	กรมทางหลวง	-	3,999,000	-	-	3,999,000
253 งานก่อสร้างทางระบายน้ำถาวร ทางหลวง หมายเลข 2045 ตอน นหนองคูโคก - วาปีปทุม ระหว่าง กม.21+500 - กม.22+120 (RT.)	2	1	กรมทางหลวง	-	3,999,000	-	-	3,999,000
254 งานก่อสร้างทางระบายน้ำถาวร ทางหลวง หมายเลข 2045 ตอน นหนองคูโคก - วาปีปทุม ระหว่าง กม.23+300 - กม.24+100 (LT.)	2	1	กรมทางหลวง	-	4,999,000	-	-	4,999,000
255 งานก่อสร้างทางระบายน้ำถาวร ทางหลวง หมายเลข 2045 ตอน นหนองคูโคก - วาปีปทุม ระหว่าง กม.23+300 - กม.24+100 (RT.)	2	1	กรมทางหลวง	-	4,999,000	-	-	4,999,000
256 งานก่อสร้างทางระบายน้ำถาวร ทางหลวง หมายเลข 2380 ตอน นหนองปลิง - บ้านสนาม ระหว่าง กม.4+240 - กม.4+720 (RT.)	2	1	กรมทางหลวง	-	2,999,000	-	-	2,999,000
257 งานก่อสร้างทางระบายน้ำถาวร ทางหลวง หมายเลข 2380 ตอน นหนองปลิง - บ้านสนาม ระหว่าง กม.4+720 - กม.5+200 (RT.)	2	1	กรมทางหลวง	-	2,999,000	-	-	2,999,000

แผนงาน/โครงการ	แหล่ง งบประมาณ	ผลผลิต	หน่วยดำเนินการ	พ.ศ. 2561	พ.ศ. 2562	พ.ศ. 2563	พ.ศ. 2564	พ.ศ. 2561 - 2564
258 งานก่อสร้างทางระบายน้ำถาวร ทางหลวง หมายเลข 2063 ตอน บรปือ - โคกสี ระหว่าง กม.12+190 - กม.12+830 (RT.)	2	1	กรมทางหลวง	-	3,999,000	-	-	3,999,000
259 งานก่อสร้างทางระบายน้ำถาวร ทางหลวง หมายเลข 2063 ตอน บรปือ - โคกสี ระหว่าง กม.26+900 - กม.27+540 (RT.)	2	1	กรมทางหลวง	-	3,999,000	-	-	3,999,000
260 งานก่อสร้างทางระบายน้ำถาวร ทางหลวง หมายเลข 2380 ตอน หนองปลิง - บ้านสนาม ระหว่าง กม.3+300 - กม.3+940 (LT.)	2	1	กรมทางหลวง	-	3,999,000	-	-	3,999,000
261 งานก่อสร้างทางระบายน้ำถาวร ทางหลวง หมายเลข 2380 ตอน หนองปลิง - บ้านสนาม ระหว่าง กม.6+300 - กม.6+780 (LT.)	2	1	กรมทางหลวง	-	2,999,000	-	-	2,999,000
262 งานก่อสร้างทางระบายน้ำถาวร ทางหลวง หมายเลข 2380 ตอน หนองปลิง - บ้านสนาม ระหว่าง กม.6+300 - กม.6+780 (RT.)	2	1	กรมทางหลวง	-	2,999,000	-	-	2,999,000
263 งานก่อสร้างทางระบายน้ำถาวร ทางหลวง หมายเลข 2380 ตอน หนองปลิง - บ้านสนาม ระหว่าง กม.7+550 - กม.8+030 (RT.)	2	1	กรมทางหลวง	-	2,999,000	-	-	2,999,000
264 งานก่อสร้างทางระบายน้ำถาวร ทางหลวง หมายเลข 2380 ตอน หนองปลิง - บ้านสนาม ระหว่าง กม.7+550 - กม.8+030 (LT.)	2	1	กรมทางหลวง	-	2,999,000	-	-	2,999,000
265 งานก่อสร้างทางระบายน้ำถาวร ทางหลวง หมายเลข 2380 ตอน หนองปลิง - บ้านสนาม ระหว่าง กม.9+600 - กม.10+080 (LT.)	2	1	กรมทางหลวง	-	2,999,000	-	-	2,999,000
266 งานก่อสร้างทางระบายน้ำถาวร ทางหลวง หมายเลข 2380 ตอน หนองปลิง - บ้านสนาม ระหว่าง กม.9+600 - กม.10+080 (RT.)	2	1	กรมทางหลวง	-	2,999,000	-	-	2,999,000
267 งานก่อสร้างทางระบายน้ำถาวร ทางหลวง หมายเลข 2380 ตอน หนองปลิง - บ้านสนาม ระหว่าง กม.11+600 - กม.11+760 (LT.,RT.)	2	1	กรมทางหลวง	-	1,999,000	-	-	1,999,000
268 งานก่อสร้างทางระบายน้ำถาวร ทางหลวง หมายเลข 2380 ตอน หนองปลิง - บ้านสนาม ระหว่าง กม.11+760 - กม.11+920 (LT.,RT.)	2	1	กรมทางหลวง	-	1,999,000	-	-	1,999,000
269 งานก่อสร้างทางระบายน้ำถาวร ทางหลวง หมายเลข 2380 ตอน หนองปลิง - บ้านสนาม ระหว่าง กม.11+920 - กม.12+080 (LT.,RT.)	2	1	กรมทางหลวง	-	1,999,000	-	-	1,999,000
270 งานก่อสร้างทางระบายน้ำถาวร ทางหลวง หมายเลข 2380 ตอน หนองปลิง - บ้านสนาม ระหว่าง กม.12+080 - กม.12+240 (LT.,RT.)	2	1	กรมทางหลวง	-	1,999,000	-	-	1,999,000
271 งานก่อสร้างทางระบายน้ำถาวร ทางหลวง หมายเลข 2380 ตอน หนองปลิง - บ้านสนาม ระหว่าง กม.12+240 - กม.12+400 (LT.,RT.)	2	1	กรมทางหลวง	-	1,999,000	-	-	1,999,000

แผนงาน/โครงการ	แหล่ง งบประมาณ	ผลผลิต	หน่วยดำเนินการ	พ.ศ. 2561	พ.ศ. 2562	พ.ศ. 2563	พ.ศ. 2564	พ.ศ. 2561 - 2564
272 งานก่อสร้างทางระบายน้ำถาวร ทางหลวง หมายเลข 2380 ตอน หองปลิง - บ้านสนาม ระหว่าง กม.18+025 - กม.18+665 (RT.)	2	1	กรมทางหลวง	-	1,999,000	-	-	1,999,000
273 งานก่อสร้างทางระบายน้ำถาวร ทางหลวง หมายเลข 2380 ตอน หองปลิง - บ้านสนาม ระหว่าง กม.18+025 - กม.18+665 (LT.)	2	1	กรมทางหลวง	-	1,999,000	-	-	1,999,000
274 งานก่อสร้างทางระบายน้ำถาวร ทางหลวง หมายเลข 2380 ตอน หองปลิง - บ้านสนาม ระหว่าง กม.25+000 - กม.25+640 (RT.)	2	1	กรมทางหลวง	-	1,999,000	-	-	1,999,000
275 งานก่อสร้างทางระบายน้ำถาวร ทางหลวง หมายเลข 2380 ตอน หองปลิง - บ้านสนาม ระหว่าง กม.25+000 - กม.25+640 (LT.)	2	1	กรมทางหลวง	-	1,999,000	-	-	1,999,000
276 งานก่อสร้างทางระบายน้ำถาวร ทางหลวง หมายเลข 2380 ตอน หองปลิง - บ้านสนาม ระหว่าง กม.25+640 - กม.25+960 (LT.)	2	1	กรมทางหลวง	-	1,999,000	-	-	1,999,000
277 งานก่อสร้างทางระบายน้ำถาวร ทางหลวง หมายเลข 2380 ตอน หองปลิง - บ้านสนาม ระหว่าง กม.25+640 - กม.25+960 (RT.)	2	1	กรมทางหลวง	-	1,999,000	-	-	1,999,000
278 งานก่อสร้างทางระบายน้ำถาวร ทางหลวง หมายเลข 2380 ตอน หองปลิง - บ้านสนาม ระหว่าง กม.25+960 - กม.26+120 (LT.,RT.)	2	1	กรมทางหลวง	-	1,999,000	-	-	1,999,000
279 งานแก้ไขและป้องกันน้ำกัดเซาะ ทางหลวง หมายเลข 213 ตอน มหาสารคาม - หองซอน ระหว่าง กม.3+500 - กม.4+100	2	1	กรมทางหลวง	-	30,000,000	-	-	30,000,000
280 งานแก้ไขและป้องกันน้ำกัดเซาะ ทางหลวง หมายเลข 23 ตอน หองจิก - ห้วยแอ่ง ที่ กม. 86+375	2	1	กรมทางหลวง	-	1,999,000	-	-	1,999,000
281 งานแก้ไขและป้องกันน้ำกัดเซาะ ทางหลวง หมายเลข 219 ตอน ยางสีสุราช - ห้วย พลับพลา ที่ กม.54+241	2	1	กรมทางหลวง	-	1,999,000	-	-	1,999,000
282 งานแก้ไขและป้องกันน้ำกัดเซาะ ทางหลวง หมายเลข 219 ตอน ยางสีสุราช - ห้วย พลับพลา ที่ กม.79+864	2	1	กรมทางหลวง	-	1,999,000	-	-	1,999,000
283 งานแก้ไขและป้องกันน้ำกัดเซาะ ทางหลวง หมายเลข 202 ตอน ลำพังชู - ห้วยลำเตา ที่ กม.138+850	2	1	กรมทางหลวง	-	1,999,000	-	-	1,999,000
284 งานแก้ไขและป้องกันน้ำกัดเซาะ ทางหลวง หมายเลข 2269 ตอน หองคุ - ดงบัง ที่ กม. 22+028	2	1	กรมทางหลวง	-	1,999,000	-	-	1,999,000
285 งานแก้ไขและป้องกันน้ำกัดเซาะ ทางหลวง หมายเลข 2040 ตอน วาปีปทุม - พัคฆภูมิ พิสัย ที่ กม.43+090	2	1	กรมทางหลวง	-	1,999,000	-	-	1,999,000
286 งานแก้ไขและป้องกันน้ำกัดเซาะ ทางหลวง หมายเลข 2040 ตอน วาปีปทุม - พัคฆภูมิ พิสัย ที่ กม.63+308	2	1	กรมทางหลวง	-	1,999,000	-	-	1,999,000
287 งานแก้ไขและป้องกันน้ำกัดเซาะ ทางหลวง หมายเลข 2040 ตอน วาปีปทุม - พัคฆภูมิ พิสัย ที่ กม.65+367	2	1	กรมทางหลวง	-	1,999,000	-	-	1,999,000

แผนงาน/โครงการ	แหล่ง งบประมาณ	ผลผลิต	หน่วยดำเนินการ	พ.ศ. 2561	พ.ศ. 2562	พ.ศ. 2563	พ.ศ. 2564	พ.ศ. 2561 - 2564
288 งานแก้ไขและป้องกันน้ำกัดเซาะ ทางหลวง หมายเลข 2322 ตอน โสภขุ่น - โกสุมพิสัย ที่ กม.7+020	2	1	กรมทางหลวง	-	1,999,000	-	-	1,999,000
289 งานซ่อมแซมทางหลวงที่ได้รับผลกระทบจาก ภัยพิบัติ ทางหลวงหมายเลข 23 ตอน โปศาล - บรือ ระหว่าง กม.24+000 - กม.25+322 (LT.,RT)	2	1	กรมทางหลวง	-	9,999,000	-	-	9,999,000
290 งานซ่อมแซมทางหลวงที่ได้รับผลกระทบจาก ภัยพิบัติ ทางหลวงหมายเลข 23 ตอน บรือ - หนองจิก ระหว่าง กม.45+245 - กม.47+100 (LT.,RT)	2	1	กรมทางหลวง	-	9,999,000	-	-	9,999,000
291 งานซ่อมแซมทางหลวงที่ได้รับผลกระทบจาก ภัยพิบัติ ทางหลวงหมายเลข 23 ตอน บรือ - หนองจิก ระหว่าง กม.49+328 - กม.49+910 (LT.,RT)	2	1	กรมทางหลวง	-	9,999,000	-	-	9,999,000
292 งานซ่อมแซมทางหลวงที่ได้รับผลกระทบจาก ภัยพิบัติ ทางหลวงหมายเลข 23 ตอน บรือ - หนองจิก ระหว่าง กม.52+837 - กม.53+500 (LT.,RT)	2	1	กรมทางหลวง	-	9,999,000	-	-	9,999,000
293 งานซ่อมแซมทางหลวงที่ได้รับผลกระทบจาก ภัยพิบัติ ทางหลวงหมายเลข 23 ตอน บรือ - หนองจิก ระหว่าง กม.55+153 - กม.56+025 (LT.,RT)	2	1	กรมทางหลวง	-	9,999,000	-	-	9,999,000
294 งานซ่อมแซมทางหลวงที่ได้รับผลกระทบจาก ภัยพิบัติ ทางหลวงหมายเลข 219 ตอน บรือ - ยางสีสุราช ระหว่าง กม.1+412 - กม.2+377	2	1	กรมทางหลวง	-	11,359,000	-	-	11,359,000
295 งานซ่อมแซมทางหลวงที่ได้รับผลกระทบจาก ภัยพิบัติ ทางหลวงหมายเลข 2380ตอน หนอง ปลิง - บ้านสนาม ระหว่าง กม.11+186 - กม. 12+240	2	1	กรมทางหลวง	-	9,999,000	-	-	9,999,000
296 งานซ่อมแซมทางหลวงที่ได้รับผลกระทบจาก ภัยพิบัติ ทางหลวงหมายเลข 2380ตอน หนอง ปลิง - บ้านสนาม ระหว่าง กม.22+448 - กม. 25+205	2	1	กรมทางหลวง	-	9,999,000	-	-	9,999,000
297 งานซ่อมแซมทางหลวงที่ได้รับผลกระทบจาก ภัยพิบัติ ทางหลวงหมายเลข 2322ตอน โสภขุ่น - โกสุมพิสัย ระหว่าง กม.20+950 - กม. 23+950	2	1	กรมทางหลวง	-	9,999,000	-	-	9,999,000
298 งานซ่อมแซมทางหลวงที่ได้รับผลกระทบจาก ภัยพิบัติ ทางหลวงหมายเลข 2040ตอน วาปี ปทุม - พัคฆภูมิพิสัย ระหว่าง กม.39+700 - กม.40+500 (LT.,RT)	2	1	กรมทางหลวง	-	54,000,000	-	-	54,000,000
299 งานซ่อมแซมทางหลวงที่ได้รับผลกระทบจาก ภัยพิบัติ ทางหลวงหมายเลข 213ตอน หนอง ขอน - ห้วยปลาหลด ระหว่าง กม.20+436 - กม.21+110 (LT.,RT)	2	1	กรมทางหลวง	-	9,999,000	-	-	9,999,000

แผนงาน/โครงการ	แหล่ง งบประมาณ	ผลผลิต	หน่วยดำเนินการ	พ.ศ. 2561	พ.ศ. 2562	พ.ศ. 2563	พ.ศ. 2564	พ.ศ. 2561 - 2564
300 กิจกรรมบูรณะทางหลวงสายหลัก ทางหลวง หมายเลข 23 ตอน ไผ่ศาล - บรบี้อ ระหว่าง กม.38+335 - กม.41+435 (LT.)	2	1	กรมทางหลวง	-	30,000,000	-	-	30,000,000
301 กิจกรรมบูรณะทางหลวงสายหลัก ทางหลวง หมายเลข 23 ตอน ไผ่ศาล - บรบี้อ ระหว่าง กม.36+338 - กม.38+169 (RT.), ระหว่าง กม.40+000 - กม.41+800 (RT.)	2	1	กรมทางหลวง	-	35,000,000	-	-	35,000,000
302 กิจกรรมบูรณะทางหลวงสายหลัก ทางหลวง หมายเลข 291 ตอน ทางเลี่ยงเมือง มหาสารคาม ระหว่าง กม.7+910 - กม. 10+010 (LT.,RT.)	2	1	กรมทางหลวง	-	20,000,000	-	-	20,000,000
303 กิจกรรมบูรณะทางหลวงสายหลัก ทางหลวง หมายเลข 291 ตอน ทางเลี่ยงเมือง มหาสารคาม ระหว่าง กม.3+170 - กม.5+292 (LT.), กม.6+078 - กม.6+626 (LT.,RT.)	2	1	กรมทางหลวง	-	20,000,000	-	-	20,000,000
304 กิจกรรมปรับปรุงทางหลวงผ่านย่านชุมชน ทาง หลวงหมายเลข 2040 ตอน วาปีปทุม - พยัคฆ ภูมิพิสัย ระหว่าง กม.39+686 - กม.40+815	2	1	กรมทางหลวง	-	35,000,000	-	-	35,000,000
305 กิจกรรมปรับปรุงทางหลวงผ่านย่านชุมชน ทาง หลวงหมายเลข 2040 ตอน วาปีปทุม - พยัคฆ ภูมิพิสัย ระหว่าง กม.40+815 - กม.41+112	2	1	กรมทางหลวง	-	10,000,000	-	-	10,000,000
306 กิจกรรมปรับปรุงทางหลวงผ่านย่านชุมชน ทาง หลวงหมายเลข 213 ตอน มหาสารคาม - หนองซอน ระหว่าง กม.1+000 - กม.2+500	2	1	กรมทางหลวง	-	35,000,000	-	-	35,000,000
307 กิจกรรมยกระดับมาตรฐานและเพิ่ม ประสิทธิภาพทางหลวง ทางหลวงหมายเลข 213 ตอน มหาสารคาม - หนองซอน ระหว่าง กม.2+500 - กม.3+250	2	1	กรมทางหลวง	-	25,000,000	-	-	25,000,000
308 กิจกรรมยกระดับมาตรฐานและเพิ่ม ประสิทธิภาพทางหลวง ทางหลวงหมายเลข 213 ตอน มหาสารคาม - หนองซอน ระหว่าง กม.3+250 - กม.4+250	2	1	กรมทางหลวง	-	30,000,000	-	-	30,000,000
309 กิจกรรมยกระดับมาตรฐานและเพิ่ม ประสิทธิภาพทางหลวง ทางหลวงหมายเลข 213 ตอน มหาสารคาม - หนองซอน ระหว่าง กม.0+000 - กม.1+000	2	1	กรมทางหลวง	-	30,000,000	-	-	30,000,000
310 กิจกรรมปรับปรุงทางหลวงผ่านย่านชุมชน ทาง หลวงหมายเลข 23 ตอน หนองจิก - ห้วยแอ่ง ระหว่าง กม.66+191 - กม.67+961	2	1	กรมทางหลวง	-	35,000,000	-	-	35,000,000
311 กิจกรรมปรับปรุงทางหลวงผ่านย่านชุมชน ทาง หลวงหมายเลข 23 ตอน หนองจิก - ห้วยแอ่ง ระหว่าง กม.74+312 - กม.75+812	2	1	กรมทางหลวง	-	35,000,000	-	-	35,000,000
312 กิจกรรมยกระดับมาตรฐานและเพิ่ม ประสิทธิภาพทางหลวง ทางหลวงหมายเลข 219 ตอน ยางสีสุราช - ห้วยพลับพลา ระหว่าง กม.70+500 - กม.72+129	2	1	กรมทางหลวง	-	40,000,000	-	-	40,000,000

แผนงาน/โครงการ	แหล่ง งปม.	ผลผลิต	หน่วยดำเนินการ	พ.ศ. 2561	พ.ศ. 2562	พ.ศ. 2563	พ.ศ. 2564	พ.ศ. 2561 - 2564
313 กิจกรรมยกระดับมาตรฐานและเพิ่มประสิทธิภาพทางหลวง ทางหลวงหมายเลข 219 ตอน ยางสีสุราช - ห้วยพลับพลา ระหว่าง กม.57+260 - กม.59+760	2	1	กรมทางหลวง	-	30,000,000	-	-	30,000,000
314 กิจกรรมปรับปรุงทางหลวงผ่านย่านชุมชน ทางหลวงหมายเลข 2380 ตอน หนองปลิง - บ้านสนาม ระหว่าง กม.7+450 - กม.9+950	2	1	กรมทางหลวง	-	30,000,000	-	-	30,000,000
315 กิจกรรมปรับปรุงทางหลวงผ่านย่านชุมชน ทางหลวงหมายเลข 219 ตอน บรบือ - ยางสีสุราช ระหว่าง กม.6+280 - กม.8+150	2	1	กรมทางหลวง	-	30,000,000	-	-	30,000,000
316 กิจกรรมปรับปรุงทางหลวงผ่านย่านชุมชน ทางหลวงหมายเลข 2381 ตอน นาเชือก - โพธิ์ทอง ระหว่าง กม.21+804 - กม.23+804	2	1	กรมทางหลวง	-	30,000,000	-	-	30,000,000
317 กิจกรรมยกระดับมาตรฐานและเพิ่มประสิทธิภาพทางหลวง ทางหลวงหมายเลข 219 ตอน บรบือ - ยางสีสุราช ระหว่าง กม. 3+000 - กม.5+500	2	1	กรมทางหลวง	-	35,000,000	-	-	35,000,000
318 กิจกรรมปรับปรุงทางหลวงผ่านย่านชุมชน ทางหลวงหมายเลข 2188 ตอน กันทรวิชัย - บ้านชี ระหว่าง กม.11+823 - กม.12+623	2	1	กรมทางหลวง	-	20,000,000	-	-	20,000,000
319 กิจกรรมปรับปรุงทางหลวงผ่านย่านชุมชน ทางหลวงหมายเลข 2322 ตอน โกสุมพิสัย - โคกสูง ระหว่าง กม.25+825 - กม.26+691	2	1	กรมทางหลวง	-	20,000,000	-	-	20,000,000
320 กิจกรรมปรับปรุงทางหลวงผ่านย่านชุมชน ทางหลวงหมายเลข 208 ตอน หนองสระพัง - มหาสารคาม ระหว่าง กม.25+000 - กม. 26+400	2	1	กรมทางหลวง	-	20,000,000	-	-	20,000,000
321 กิจกรรมปรับปรุงทางหลวงผ่านย่านชุมชน ทางหลวงหมายเลข 208 ตอน หนองสระพัง - มหาสารคาม ระหว่าง กม.31+272 - กม. 31+772 และทางหลวงหมายเลข 2322 ตอน โสภขุ่น - โกสุมพิสัย ระหว่าง กม.22+962 - กม.23+962	2	1	กรมทางหลวง	-	30,000,000	-	-	30,000,000
322 กิจกรรมยกระดับมาตรฐานและเพิ่มประสิทธิภาพทางหลวง ทางหลวงหมายเลข 2063 ตอน บรบือ - โคกสูง ระหว่าง กม. 3+505 - กม.5+905	2	1	กรมทางหลวง	-	30,000,000	-	-	30,000,000
323 กิจกรรมปรับปรุงทางหลวงผ่านย่านชุมชน ทางหลวงหมายเลข 2381 ตอน นาเชือก - โพธิ์ทอง ระหว่าง กม.25+485 - กม.25+952	2	1	กรมทางหลวง	-	30,000,000	-	-	30,000,000
324 กิจกรรมยกระดับมาตรฐานและเพิ่มประสิทธิภาพทางหลวง ทางหลวงหมายเลข 2040 ตอน วาปีปทุม - พยัคฆภูมิพิสัย ระหว่าง กม.66+625 - กม.68+585	2	1	กรมทางหลวง	-	30,000,000	-	-	30,000,000
325 กิจกรรมยกระดับมาตรฐานและเพิ่มประสิทธิภาพทางหลวง ทางหลวงหมายเลข 2367 ตอน มหาสารคาม - บ้านม่วง ระหว่าง กม.1+265 - กม.2+765	2	1	กรมทางหลวง	-	25,000,000	-	-	25,000,000

แผนงาน/โครงการ	แหล่ง งปม.	ผลผลิต	หน่วยดำเนินการ	พ.ศ. 2561	พ.ศ. 2562	พ.ศ. 2563	พ.ศ. 2564	พ.ศ. 2561 - 2564
326 กิจกรรมปรับปรุงทางหลวงผ่านย่านชุมชน ทางหลวงหมายเลข 2045 ตอน หนองคูโคก - วาปีปทุม ระหว่าง กม.35+800 - กม.36+473	2	1	กรมทางหลวง	-	20,000,000	-	-	20,000,000
327 กิจกรรมยกระดับมาตรฐานและเพิ่มประสิทธิภาพทางหลวง ทางหลวงหมายเลข 2040 ตอน มหาสารคาม - วาปีปทุม ระหว่าง กม.6+345 - กม.8+845	2	1	กรมทางหลวง	-	35,000,000	-	-	35,000,000
328 กิจกรรมยกระดับมาตรฐานและเพิ่มประสิทธิภาพทางหลวง ทางหลวงหมายเลข 219 ตอน บรบือ - ยางสีสุราช ระหว่าง กม. 34+950 - กม.35+600	2	1	กรมทางหลวง	-	20,000,000	-	-	20,000,000
329 กิจกรรมปรับปรุงทางหลวงผ่านย่านชุมชน ทางหลวงหมายเลข 23 ตอน ไผ่ศาล - บรบือ ระหว่าง กม.21+285 - กม.22+285	2	1	กรมทางหลวง	-	20,000,000	-	-	20,000,000
330 กิจกรรมปรับปรุงทางหลวงผ่านย่านชุมชน ทางหลวงหมายเลข 23 ตอน ไผ่ศาล - บรบือ ระหว่าง กม.31+024 - กม.32+024	2	1	กรมทางหลวง	-	20,000,000	-	-	20,000,000
331 กิจกรรมปรับปรุงทางหลวงผ่านย่านชุมชน ทางหลวงหมายเลข 23 ตอน บรบือ - หนองจิก ระหว่าง กม.54+950 - กม.56+450	2	1	กรมทางหลวง	-	30,000,000	-	-	30,000,000
332 กิจกรรมปรับปรุงทางหลวงผ่านย่านชุมชน ทางหลวงหมายเลข 2322 ตอน โสภขุ่น - โกสุมพิสัย ระหว่าง กม.7+230 - กม.7+870	2	1	กรมทางหลวง	-	11,000,000	-	-	11,000,000
333 กิจกรรมปรับปรุงทางหลวงผ่านย่านชุมชน ทางหลวงหมายเลข 2045 ตอน หนองคูโคก - วาปีปทุม ระหว่าง กม.21+500 - กม.22+120	2	1	กรมทางหลวง	-	11,000,000	-	-	11,000,000
334 กิจกรรมปรับปรุงทางหลวงผ่านย่านชุมชน ทางหลวงหมายเลข 2045 ตอน หนองคูโคก - วาปีปทุม ระหว่าง กม.23+300 - กม.25+205	2	1	กรมทางหลวง	-	32,000,000	-	-	32,000,000
335 กิจกรรมปรับปรุงทางหลวงผ่านย่านชุมชน ทางหลวงหมายเลข 2380 ตอน หนองปลิง - บ้านสนาม ระหว่าง กม.3+300 - กม.5+400	2	1	กรมทางหลวง	-	30,000,000	-	-	30,000,000
336 กิจกรรมปรับปรุงทางหลวงผ่านย่านชุมชน ทางหลวงหมายเลข 2380 ตอน หนองปลิง - บ้านสนาม ระหว่าง กม.5+400 - กม.7+450	2	1	กรมทางหลวง	-	30,000,000	-	-	30,000,000
337 กิจกรรมปรับปรุงทางหลวงผ่านย่านชุมชน ทางหลวงหมายเลข 2300 ตอน หนองแห่น - หนองเขื่อน ระหว่าง กม.0+100 - กม.0+900	2	1	กรมทางหลวง	-	15,000,000	-	-	15,000,000
338 กิจกรรมปรับปรุงทางหลวงผ่านย่านชุมชน ทางหลวงหมายเลข 2300 ตอน หนองแห่น - หนองเขื่อน ระหว่าง กม.15+100 - กม.16+100	2	1	กรมทางหลวง	-	20,000,000	-	-	20,000,000
339 กิจกรรมปรับปรุงทางหลวงผ่านย่านชุมชน ทางหลวงหมายเลข 2300 ตอน หนองแห่น - หนองเขื่อน ระหว่าง กม.19+300 - กม.21+000	2	1	กรมทางหลวง	-	35,000,000	-	-	35,000,000

แผนงาน/โครงการ	แหล่ง งปม.	ผลผลิต	หน่วยดำเนินการ	พ.ศ. 2561	พ.ศ. 2562	พ.ศ. 2563	พ.ศ. 2564	พ.ศ. 2561 - 2564
340 กิจกรรมปรับปรุงทางหลวงผ่านย่านชุมชน ทางหลวงหมายเลข 2300 ตอน หนงแหน - หนงเชื่อน ระหว่าง กม.22+450 - กม.23+500	2	1	กรมทางหลวง	-	20,000,000	-	-	20,000,000
341 กิจกรรมปรับปรุงทางหลวงผ่านย่านชุมชน ทางหลวงหมายเลข 2300 ตอน หนงแหน - หนงเชื่อน ระหว่าง กม.23+800 - กม.24+600	2	1	กรมทางหลวง	-	15,000,000	-	-	15,000,000
342 กิจกรรมยกระดับมาตรฐานและเพิ่มประสิทธิภาพทางหลวง ทางหลวงหมายเลข 2040 ตอน มหาสารคาม - วาปีปทุม ระหว่าง กม.35+650 - กม.38+252	2	1	กรมทางหลวง	-	45,000,000	-	-	45,000,000
343 กิจกรรมยกระดับมาตรฐานและเพิ่มประสิทธิภาพทางหลวง ทางหลวงหมายเลข 2040 ตอน วาปีปทุม - พัคฆภูมิพิสัย ระหว่าง กม.41+112 - กม.43+580	2	1	กรมทางหลวง	-	50,000,000	-	-	50,000,000
344 กิจกรรมยกระดับมาตรฐานและเพิ่มประสิทธิภาพทางหลวง ทางหลวงหมายเลข 2381 ตอน นาเชือก - โพธิ์ทอง ระหว่าง กม. 3+375 - กม.7+690	2	1	กรมทางหลวง	-	50,000,000	-	-	50,000,000
345 กิจกรรมยกระดับมาตรฐานและเพิ่มประสิทธิภาพทางหลวง ทางหลวงหมายเลข 219 ตอน ยางสีสุราช - ห้วยพลับพลา ระหว่าง กม.68+871 - กม.70+500	2	1	กรมทางหลวง	-	40,000,000	-	-	40,000,000
346 กิจกรรมก่อสร้างทางแยกต่างระดับ สะพานและท่ออุโมงค์ ทางหลวงหมายเลข 2322 ตอน โกสุมพิสัย - โคกสูง ระหว่าง กม.24+396 - กม.24+902, กม.29+100 - กม.29+580, กม. 29+914 - กม.30+048, กม.31+832 - กม. 32+071	2	1	กรมทางหลวง	-	10,000,000	-	-	10,000,000
347 กิจกรรมก่อสร้างทางแยกต่างระดับ สะพานและท่ออุโมงค์ ทางหลวงหมายเลข 219 ตอน บรบือ - ยางสีสุราช ระหว่าง กม.22+102 - กม.24+902	2	1	กรมทางหลวง	-	15,000,000	-	-	15,000,000
348 กิจกรรมปรับปรุงทางหลวงผ่านย่านชุมชน ทางหลวงหมายเลข 2188 ตอน กันทรวิชัย - บ้านชี ระหว่าง กม.21+800 - กม.22+349, ทางหลวงหมายเลข 2322 ตอน โกสุมพิสัย - โคกสูง ระหว่าง กม.38+500 - กม.40+500	2	1	กรมทางหลวง	-	38,000,000	-	-	38,000,000
349 งานป้ายจราจร ทางหลวงหมายเลข 23 ตอน หนงจิก - ห้วยแอ่ง ที่กม.74+562 ,ที่กม. 74+762 (บ้านหม้อ) Overhead และทางหลวงหมายเลข 291 ตอน ทางเลี้ยวเมืองมหาสารคาม ที่กม.13+753 (บ้านหม้อ) Overhang	2	1	กรมทางหลวง	-	1,985,000	-	-	1,985,000

แผนงาน/โครงการ	แหล่ง งบประมาณ	ผลผลิต	หน่วยดำเนินการ	พ.ศ. 2561	พ.ศ. 2562	พ.ศ. 2563	พ.ศ. 2564	พ.ศ. 2561 - 2564
350 งานป้ายจราจร ทางหลวงหมายเลข 2040 ตอน วาปี ปทุม - พัคฆภูมิพิสัย ที่กม.58+852 (แยกนาตุน) Overhead ,ทางหลวงหมายเลข 2040 ตอน วาปี ปทุม - พัคฆภูมิพิสัย ที่กม.39+586 (สามแยกวาปี ปทุม) Overhang ,ทางหลวงหมายเลข 219 ตอน ยางสีสุราช - หัวยฬบพลา ที่กม.68+018 (แยกทาง เลี่ยงเมืองพยัคฆ) Overhang ,ทางหลวงหมายเลข 2040 ตอน มหาสารคาม - วาปีปทุม ที่กม.11+105 (บ้านหนองปลิง) Overhang และทางหลวงหมายเลข 2045 ตอน หนองคูโคก - วาปีปทุม ที่กม.25+209 (แยกบ้านสนาม) Overhang	2	1	กรมทางหลวง	-	1,975,000	-	-	1,975,000
351 งานป้ายจราจร ทางหลวงหมายเลข 208 ตอน หนองสระพัง - มหาสารคาม ที่กม.32+937 (เบี่ยง) Overhead	2	1	กรมทางหลวง	-	1,999,000	-	-	1,999,000
352 งานป้ายจราจร ทางหลวงหมายเลข 23 ตอน ไพศาล - บรบือ ที่กม.16+175 (RT.) ,ที่กม. 34+500 (LT.) Overhead	2	1	กรมทางหลวง	-	1,600,000	-	-	1,600,000
353 งานป้ายจราจร ทางหลวงหมายเลข 23 ตอน ไพศาล - บรบือ ที่กม.16+700 (LT.) ,ที่กม. 31+200 (LT.) ,ที่กม.31+800 (RT.) ,ที่กม. 42+200 (LT.) Overhead	2	1	กรมทางหลวง	-	1,695,000	-	-	1,695,000
354 งานป้ายจราจร ทางหลวงหมายเลข 23 ตอน บรบือ - หนองจิก ที่กม.45+000 (RT.) ,ที่กม. 45+200 (LT.) ,ที่กม.56+500 (LT.,RT.) Overhead	2	1	กรมทางหลวง	-	1,501,000	-	-	1,501,000
355 งานป้ายจราจร ทางหลวงหมายเลข 23 ตอน บรบือ - หนองจิก ที่กม.67+200 (RT.) ,ที่กม. 88+700 (RT.) และทางหลวงหมายเลข 291 ตอน ทางเลี่ยงเมืองมหาสารคาม ที่กม.7+425 (LT.) Overhead	2	1	กรมทางหลวง	-	1,252,000	-	-	1,252,000
356 งานป้ายจราจร ทางหลวงหมายเลข 213 ตอน มหาสารคาม - หนองขอน ที่กม.0+250 (LT.,RT.) ,ที่กม.3+100 (LT.) Overhead	2	1	กรมทางหลวง	-	1,297,000	-	-	1,297,000
357 งานป้ายจราจร ทางหลวงหมายเลข 2040 ตอน มหาสารคาม - วาปีปทุม ที่กม.2+430 (LT.) , ที่กม.2+730 (RT.) Overhead	2	1	กรมทางหลวง	-	949,000	-	-	949,000
358 งานป้ายจราจร ทางหลวงหมายเลข 23 ตอน ไพศาล - บรบือ ที่กม.22+150 (LT.) ,ทาง หลวงหมายเลข 219 ตอน บรบือ - ยางสีสุราช ที่กม.10+025 (LT.,RT.) ,ที่กม.32+060 (LT.,RT.) ,ที่กม.40+025 (LT.,RT.) ,ที่กม. 49+202 (LT.,RT.) และทางหลวงหมายเลข 2431 ตอน ทางเข้าเมืองบรบือ ที่กม.3+098 (LT.,RT.) Overhang	2	1	กรมทางหลวง	-	1,905,000	-	-	1,905,000

แผนงาน/โครงการ	แหล่ง งบประมาณ	ผลผลิต	หน่วยดำเนินการ	พ.ศ. 2561	พ.ศ. 2562	พ.ศ. 2563	พ.ศ. 2564	พ.ศ. 2561 - 2564
359 งานป้ายจราจร ทางหลวงหมายเลข 2040 ตอน มหาสารคาม - วาปีปทุม ที่กม.2+430 (LT.,RT.) ,ที่กม.34+815 (LT.) ,ที่กม.35+350 (RT.) ,ที่กม.38+100 (RT.) และทางหลวง หมายเลข 2380 ตอน นาเชือก - โพธิ์ทอง ที่ กม.0+050 (RT.) ,ที่กม.10+025 (LT.,RT.) ,ที่ กม.20+025 (RT.) ,ที่กม.24+800 (LT.,RT.) Overhang	2	1	กรมทางหลวง	-	1,905,000	-	-	1,905,000
360 งานป้ายจราจร ทางหลวงหมายเลข 2063 ตอน บรบือ - โคกสี ที่กม.31+450 (LT.) ,ทาง หลวงหมายเลข 2367 ตอน มหาสารคาม - บ้านม่วง ที่กม.1+450 (LT.) ,ที่กม.1+650 (RT.) ,ที่กม.18+175 (LT.) ,ที่กม.18+450 (RT.) Overhang	2	1	กรมทางหลวง	-	870,000	-	-	870,000
361 งานป้ายจราจร ทางหลวงหมายเลข 202 ตอน ลำพังชู - ห้วยลำเตา ที่กม.141+000 (LT.) ,ที่ กม.162+300 (RT.) ,ทางหลวงหมายเลข 219 ตอน ยางสีสุราช - ห้วยพลับพลา ที่กม. 139+500 (RT.) และทางหลวงหมายเลข 2269 ตอน หนองคู - ดงบัง ที่กม.50+000 (LT.,RT.) ,ที่กม.60+000 (LT.,RT.) ,ที่กม. 19+400 (LT.) ,ที่กม.23+500 (RT.) Overhang	2	1	กรมทางหลวง	-	1,563,000	-	-	1,563,000
362 งานป้ายจราจร (ป้ายเตือน) ทางหลวงหมายเลข 208 ตอน หนองสระพัง - มหาสารคาม ระหว่างกม.25+700 - กม. 45+800 ,ทางหลวงหมายเลข 2188 ตอน กันทรวิชัย - บ้านชี ระหว่างกม.3+100 - กม.4+200 ,ทางหลวงหมายเลข 2322 ตอน โกสุมพิสัย - โคกสูง ระหว่างกม.25+800 - 42+396 , ทางหลวงหมายเลข 2300 ตอน หนองแวน - หนองเขื่อน ระหว่างกม.5+134 - กม.21+076 ,ทางหลวงหมายเลข 2040 ตอน วาปีปทุม - พยัคฆภูมิพิสัย ระหว่างกม.44+525 - กม. 63+262 ,ทางหลวงหมายเลข 219 ตอน ยางสีสุราช - ห้วย พลับพลา ระหว่างกม.49+200 - กม.76+534 ,ทางหลวง หมายเลข 2040 ตอน มหาสารคาม - วาปีปทุม ระหว่างกม. 1+665 - กม.39+692 ,ทางหลวงหมายเลข 2045 ตอน หนอง คูโคก - วาปีปทุม ระหว่างกม.23+495 - กม.36+460 ,ทาง หลวงหมายเลข 2380 ตอน หนองปลิง - บ้านสนาม ระหว่าง กม.0+150 - กม.20+700 ,ทางหลวงหมายเลข 202 ตอน ลำพังชู - ห้วยลำเตา ระหว่างกม.138+200 - กม.141+000	2	1	กรมทางหลวง	-	1,600,000	-	-	1,600,000

แผนงาน/โครงการ	แหล่ง งบประมาณ	ผลผลิต	หน่วยดำเนินการ	พ.ศ. 2561	พ.ศ. 2562	พ.ศ. 2563	พ.ศ. 2564	พ.ศ. 2561 - 2564
363 งานป้ายจราจร (ป้ายเตือน) ทางหลวงหมายเลข 2063 ตอน บรบือ - โคกสี ระหว่างกม.1+575 - กม.14+003,ทางหลวงหมายเลข 2040 ตอน วาปีปทุม - พัทธภูมิพิสัย ระหว่างกม.39+740 - กม.70+300 ,ทางหลวงหมายเลข 219 ตอน ยางสีสุราช - ห้วยพลับพลา ระหว่างกม.49+150 - 79+375 ,ทางหลวงหมายเลข 2269 ตอน หนองคู - ดงบัง ระหว่างกม.21+720 - กม.23+710 ,ทางหลวงหมายเลข 2300 ตอน หนองแห่น - หนองเขื่อน ระหว่างกม.5+134 - กม.21+075 ,ทางหลวงหมายเลข 2367 ตอน มหาสารคาม - บ้านม่วง ระหว่างกม.1+265 - กม.18+473 ,ทางหลวงหมายเลข 291 ตอน ทางเลี่ยงเมืองมหาสารคาม ระหว่างกม.0+000 - กม.18+000 ,ทางหลวงหมายเลข 23 ตอน หนองจิก - ห้วยแอ่ง ระหว่างกม.62+715 - กม.88+620	2	1	กรมทางหลวง	-	1,600,000	-	-	1,600,000
364 งานป้ายจราจร (ป้ายเตือน) ทางหลวงหมายเลข 2188 ตอน กันทรวิชัย - บ้านชี ระหว่างกม.0+000 - กม.22+349,ทางหลวงหมายเลข 23 ตอน บรบือ - หนองจิก ระหว่างกม.46+025 - กม.58+500 ,ทางหลวงหมายเลข 219 ตอน บรบือ - ยางสีสุราช ระหว่างกม.3+500 - 47+100 ,ทางหลวงหมายเลข 2381 ตอน นาเชือก - โพธิ์ทอง ระหว่างกม.4+050 - กม.25+900 ,ทางหลวงหมายเลข 208 ตอน หนองสระพัง - มหาสารคาม ระหว่างกม.20+740 - กม.47+200 ,ทางหลวงหมายเลข 2040 ตอน วาปีปทุม - พัทธภูมิพิสัย ที่กม.40+500 ,ทางหลวงหมายเลข 219 ตอน ยางสีสุราช - ห้วยพลับพลา ระหว่างกม.49+200 - กม.50+500	2	1	กรมทางหลวง	-	1,600,000	-	-	1,600,000
365 งานป้ายจราจร (ป้ายเตือน) ทางหลวงหมายเลข 219 ตอน ยางสีสุราช - ห้วยพลับพลา ระหว่างกม.62+000 - กม.69+729,ทางหลวงหมายเลข 202 ตอน ลำพังชู - ห้วยลำเตา ระหว่างกม.138+000 - กม.142+000,ทางหลวงหมายเลข 2269 ตอน หนองคู - ดงบัง ระหว่างกม.19+251 - 23+720 ,ทางหลวงหมายเลข 2040 ตอน มหาสารคาม - วาปีปทุม ระหว่างกม.3+225 - กม.34+200 ,ทางหลวงหมายเลข 2045 ตอน หนองคูโคก - วาปีปทุม ระหว่างกม.21+500 - กม.29+930 ,ทางหลวงหมายเลข 2063 ตอน บรบือ - โคกสี ระหว่างกม.4+300 - กม.30+200 ,ทางหลวงหมายเลข 2380 ตอน หนองปลิง - บ้านสนาม ระหว่างกม.0+800 - กม.28+200 ,ทางหลวงหมายเลข 2300 ตอน หนองแห่น - หนองเขื่อน ระหว่างกม.15+800 - กม.19+975 ,ทางหลวงหมายเลข 2322 ตอน โสภขุ่น - โกสุมพิสัย ระหว่างกม.18+650 - กม.23+200	2	1	กรมทางหลวง	-	1,600,000	-	-	1,600,000

แผนงาน/โครงการ	แหล่ง งปม.	ผลผลิต	หน่วยดำเนินการ	พ.ศ. 2561	พ.ศ. 2562	พ.ศ. 2563	พ.ศ. 2564	พ.ศ. 2561 - 2564
366 งานป้ายจราจร (ป้ายเตือน) ทางหลวงหมายเลข 2040 ตอน มหาสารคาม - วาปีปทุม ระหว่างกม.10+122 - กม.22+510 ,ทางหลวงหมายเลข 2380 ตอน หนองปลิง - บ้านสนาม ระหว่างกม.0+831 - กม.27+542 ,ทางหลวงหมายเลข 2188 ตอน กันทรวิชัย - บ้านชี ระหว่างกม.0+000 - 22+349 ,ทางหลวงหมายเลข 2322 ตอน โกสุมพิสัย - โคกสูง ระหว่างกม.23+962 - กม.39+648 ,ทางหลวงหมายเลข 219 ตอน บรบือ - ยางสีสุราช ระหว่างกม.29+216 - กม. 35+154 ,ทางหลวงหมายเลข 2381 ตอน นาเชือก - โพธิ์ทอง ระหว่างกม.13+800 - กม.13+950	2	1	กรมทางหลวง	-	1,600,000	-	-	1,600,000
367 งานป้ายจราจร (ป้ายแนะนำ) ทางหลวงหมายเลข 208 ตอน หนองสระพัง - มหาสารคาม ระหว่างกม. 25+700 - กม.46+942 ,ทางหลวงหมายเลข 2188 ตอน กันทรวิชัย - บ้านชี ระหว่างกม.0+000 - 22+349 ,ทางหลวงหมายเลข 2322 ตอน โกสุมพิสัย - โคกสูง ระหว่างกม.24+396 - กม.42+396 ,ทางหลวงหมายเลข 2300 ตอน หนองแห่น - หนองเขื่อน ระหว่างกม.0+000 - กม.30+337 ,ทางหลวงหมายเลข 23 ตอน บรบือ - หนองจิก ระหว่างกม. 45+089 - กม.62+435 ,ทางหลวงหมายเลข 219 ตอน บรบือ - ยางสีสุราช ระหว่างกม.1+412 - กม. 49+202 ,ทางหลวงหมายเลข 2381 ตอน นาเชือก - โพธิ์ทอง ระหว่างกม.0+000 - กม.30+000	2	1	กรมทางหลวง	-	1,999,000	-	-	1,999,000
368 งานป้ายจราจร (ป้ายแนะนำ) ทางหลวงหมายเลข 2040 ตอน มหาสารคาม - วาปีปทุม ระหว่างกม. 1+372 - กม.34+400 ,ทางหลวงหมายเลข 2045 ตอน หนองคูโคก - วาปีปทุม ระหว่างกม.21+350 - 29+950 ,ทางหลวงหมายเลข 2380 ตอน หนองปลิง - บ้านสนาม ระหว่างกม.0+900 - กม.27+420 ,ทางหลวงหมายเลข 2269 ตอน หนองคู - ดงบัง ระหว่างกม.19+251 - กม.23+720 ,ทางหลวงหมายเลข 23 ตอน บรบือ - หนองจิก ที่กม.45+089 (แยกบรบือ) ,ทางหลวงหมายเลข 23 ตอน หนองจิก - ห้วยแอ่ง ที่กม.67+090 (แยกแก่งเลิงจาน) ,ทางหลวงหมายเลข 291 ตอน ทางเลี่ยงเมืองมหาสารคาม ที่กม.0+000 (แยกบ้านวังยาว) ,ที่กม.10+270 (แยกศาลากลาง)	2	1	กรมทางหลวง	-	1,999,000	-	-	1,999,000
369 งานป้ายจราจร (ป้ายเตือน) ทางหลวงหมายเลข 2063 ตอน บรบือ - โคกสี ระหว่างกม.4+100 - กม. 30+525 ,ทางหลวงหมายเลข 2380 ตอน หนองปลิง - บ้านสนาม ระหว่างกม.0+900 - กม.27+420 ,ทางหลวงหมายเลข 208 ตอน หนองสระพัง - มหาสารคาม ที่กม.54+873 (แยกวิทยาลัยพลฯ) ,ทางหลวงหมายเลข 219 ตอน บรบือ - ยางสีสุราช ที่กม.32+111 (แยกอำเภอนาเชือก) ,ทางหลวงหมายเลข 2188 ตอน กันทรวิชัย - บ้านชี ที่กม. 12+500 (แยกบ้านนาสีนวน) ,ที่กม.22+349 (แยกบ้านชี) ,ทางหลวงหมายเลข 2040 ตอน มหาสารคาม - วาปีปทุม ที่กม.11+105 (แยกหนองปลิง) ,ที่กม. 35+253 (แยกบ้านโคกสี) ,ทางหลวงหมายเลข 2367 ตอน มหาสารคาม - บ้านม่วง ที่กม.18+380 (แยกบ้านม่วง)	2	1	กรมทางหลวง	-	1,811,000	-	-	1,811,000

แผนงาน/โครงการ	แหล่ง งบประมาณ	ผลผลิต	หน่วยดำเนินการ	พ.ศ. 2561	พ.ศ. 2562	พ.ศ. 2563	พ.ศ. 2564	พ.ศ. 2561 - 2564
370 งานเครื่องหมายนํ้าทาง ทางหลวงหมายเลข 219 ตอน บรบือ - ยางสีสุราช ระหว่างกม. 24+050 - กม.25+300 ,ระหว่างกม.35+100 - กม.47+300	2	1	กรมทางหลวง	-	293,000	-	-	293,000
371 งานไฟฟ้าแสงสว่าง ทางหลวงหมายเลข 219 ตอน บรบือ - ยางสีสุราช ระหว่างกม.18+000 - กม.19+540 (LT.) บ้านหัวหนอง	2	1	กรมทางหลวง	-	1,955,000	-	-	1,955,000
372 งานไฟฟ้าแสงสว่าง ทางหลวงหมายเลข 219 ตอน บรบือ - ยางสีสุราช ระหว่างกม.21+875 - กม.22+505 (RT.) ,ระหว่างกม.28+052 - กม.28+612 (LT.,RT.) เป็นช่วงๆ (บ้านโยธา, บ้านหนองแสง)	2	1	กรมทางหลวง	-	1,955,000	-	-	1,955,000
373 งานไฟฟ้าแสงสว่าง ทางหลวงหมายเลข 291 ตอน ทางเลี้ยวเมืองมหาสารคาม ระหว่างกม. 11+345 - กม.11+880 (CL.) ,ระหว่างกม. 11+945 - กม.12+110 (CL.) เป็นช่วงๆ (หน้า ศาลากลาง)	2	1	กรมทางหลวง	-	1,968,000	-	-	1,968,000
374 งานไฟฟ้าแสงสว่าง ทางหลวงหมายเลข 291 ตอน ทางเลี้ยวเมืองมหาสารคาม ระหว่างกม. 12+245 - กม.13+080 (CL.) (บ้านส่องนางใย)	2	1	กรมทางหลวง	-	1,928,000	-	-	1,928,000
375 งานไฟฟ้าแสงสว่าง ทางหลวงหมายเลข 2063 ตอน บรบือ - โคกสี ระหว่างกม.22+825 - กม.22+200 (RT.) ,ระหว่างกม.26+006 - กม. 27+500 (LT.) เป็นแห่งๆ (บ้านโคกช้าง,บ้าน ตำแย,บ้านดงใหญ่)	2	1	กรมทางหลวง	-	1,955,000	-	-	1,955,000
376 งานไฟฟ้าแสงสว่าง ทางหลวงหมายเลข 219 ตอน ยางสีสุราช - ห้วยพลับพลา ระหว่างกม. 56+730 - กม.57+500 (LT.,RT.) เป็นแห่งๆ	2	1	กรมทางหลวง	-	1,967,000	-	-	1,967,000
377 งานไฟฟ้าแสงสว่าง ทางหลวงหมายเลข 2040 ตอน มหาสารคาม - วาปีปทุม ระหว่างกม. 27+500 - กม.28+700 (บ้านหนองหว้า) ,ทาง หลวงหมายเลข 219 ตอน ยางสีสุราช - ห้วย พลับพลา ระหว่างกม.62+100 - 62+380	2	1	กรมทางหลวง	-	1,836,000	-	-	1,836,000
378 งานไฟฟ้าแสงสว่าง ทางหลวงหมายเลข 291 ตอน ทางเลี้ยวเมืองมหาสารคาม ระหว่างกม. 5+350 - กม.6+295 (RT.) ,ระหว่างกม.6+370 - กม.7+280 (RT.) ,ระหว่างกม.8+011 - กม.8+171 (CL.)	2	1	กรมทางหลวง	-	1,955,000	-	-	1,955,000
379 งานไฟฟ้าแสงสว่าง ทางหลวงหมายเลข 2063 ตอน บรบือ - โคกสี ระหว่างกม.8+050 - กม. 8+800 (LT.) บ้านซองแมว ,ระหว่างกม. 11+865 - กม.12+600 (LT.) เป็นแห่งๆ บ้าน เขวน้อย	2	1	กรมทางหลวง	-	1,955,000	-	-	1,955,000
380 งานไฟฟ้าแสงสว่าง ทางหลวงหมายเลข 23 ตอน หนองจิก - ห้วยแอ่ง ระหว่างกม.80+823 - กม.81+069 (CL.) ,ระหว่างกม.81+448 - กม.81+694 (CL.) บ้านเขวา	2	1	กรมทางหลวง	-	1,986,000	-	-	1,986,000

แผนงาน/โครงการ	แหล่ง งปม.	ผลผลิต	หน่วยดำเนินการ	พ.ศ. 2561	พ.ศ. 2562	พ.ศ. 2563	พ.ศ. 2564	พ.ศ. 2561 - 2564
381 งานไฟฟ้าแสงสว่าง ทางหลวงหมายเลข 23 ตอน หนองจิก - ห้วยแอ่ง ระหว่างกม.79+048 - กม.79+294 (CL.) ,ระหว่างกม.80+146 - กม.80+392 (CL.) บ้านหัน	2	1	กรมทางหลวง	-	1,986,000	-	-	1,986,000
382 งานไฟฟ้าแสงสว่าง ทางหลวงหมายเลข 23 ตอน หนองจิก - ห้วยแอ่ง ระหว่างกม.76+748 - กม.76+994 (CL.) ,ระหว่างกม.78+048 - กม.78+294 (CL.) บ้านเซียงเหียน	2	1	กรมทางหลวง	-	1,998,000	-	-	1,998,000
383 งานไฟฟ้าแสงสว่าง ทางหลวงหมายเลข 23 ตอน บรบือ - หนองจิก ระหว่างกม.62+380 - กม.63+150 (CL.) ศูนย์วิทยาลัยสารพัดช่าง	2	1	กรมทางหลวง	-	1,986,000	-	-	1,986,000
384 งานไฟฟ้าแสงสว่าง ทางหลวงหมายเลข 23 ตอน บรบือ - หนองจิก ระหว่างกม.59+935 - กม.60+935 (บ้านหนองใหญ่)	2	1	กรมทางหลวง	-	1,986,000	-	-	1,986,000
385 งานไฟฟ้าแสงสว่าง ทางหลวงหมายเลข 23 ตอน ไพศาล - บรบือ ระหว่างกม.33+600 - กม.34+400 (บ้านกุดรัง)	2	1	กรมทางหลวง	-	1,986,000	-	-	1,986,000
386 งานไฟฟ้าแสงสว่าง ทางหลวงหมายเลข 23 ตอน ไพศาล - บรบือ ระหว่างกม.37+100 - กม.37+500 ,ระหว่างกม.37+700 - กม. 38+100 (บ้านวังปลาโต)	2	1	กรมทางหลวง	-	1,986,000	-	-	1,986,000
387 งานไฟฟ้าแสงสว่าง ทางหลวงหมายเลข 23 ตอน ไพศาล - บรบือ ระหว่างกม.42+600 - กม.43+550 (ต่อสี่แยกบรบือ)	2	1	กรมทางหลวง	-	1,986,000	-	-	1,986,000
388 งานไฟฟ้าแสงสว่าง ทางหลวงหมายเลข 23 ตอน ไพศาล - บรบือ ระหว่างกม.39+400 - กม.40+400 (บ้านโพทอง)	2	1	กรมทางหลวง	-	1,986,000	-	-	1,986,000
389 งานไฟฟ้าแสงสว่าง (HIGHMAST) ทางหลวงหมายเลข 23 ตอน บรบือ - หนองจิก ที่กม. 45+089 (สี่แยกบรบือ)	2	1	กรมทางหลวง	-	1,999,000	-	-	1,999,000
390 งานไฟฟ้าแสงสว่าง (HIGHMAST) ทางหลวงหมายเลข 219 ตอน ยางสีสุราช - ห้วยพลับพลา ที่กม.72+129 (สี่แยกพัคฯ)	2	1	กรมทางหลวง	-	1,999,000	-	-	1,999,000
391 งานไฟฟ้าแสงสว่าง (HIGHMAST) ทางหลวงหมายเลข 291 ตอน ทางเลี่ยงเมืองมหาสารคาม ที่กม.13+853 (แยกบ้านหม้อ)	2	1	กรมทางหลวง	-	1,999,000	-	-	1,999,000
392 งานไฟฟ้าแสงสว่าง (HIGHMAST) ทางหลวงหมายเลข 2040 ตอน มหาสารคาม - วาปีปทุม ที่กม.2+593 (สี่แยกศาลากลางใหม่)	2	1	กรมทางหลวง	-	1,999,000	-	-	1,999,000
393 งานไฟฟ้าแสงสว่าง ทางหลวงหมายเลข 23 ตอน หนองจิก - ห้วยแอ่ง ระหว่างกม.65+495 - กม.66+455 (CL.) บ้านโนนม่วง	2	1	กรมทางหลวง	-	1,999,000	-	-	1,999,000
394 งานไฟฟ้าแสงสว่าง (HIGHMAST) ทางหลวงหมายเลข 213 ตอน มหาสารคาม - หนองขอน ที่กม.3+250 (สามแยกบ้านวังยาว)	2	1	กรมทางหลวง	-	1,499,000	-	-	1,499,000

แผนงาน/โครงการ	แหล่ง งบประมาณ	ผลผลิต	หน่วยดำเนินการ	พ.ศ. 2561	พ.ศ. 2562	พ.ศ. 2563	พ.ศ. 2564	พ.ศ. 2561 - 2564
395 งานไฟฟ้าแสงสว่าง (HIGHMAST) ทางหลวงหมายเลข 219 ตอน ยางสีสุราช - ห้วยพลับพลา ระหว่างกม.69+721 - กม.71+079 (สามแยกจำลองชัย - แยก รร.พระกุมาร)	2	1	กรมทางหลวง	-	1,499,000	-	-	1,499,000
396 งานไฟฟ้าแสงสว่าง ทางหลวงหมายเลข 23 ตอน หนองจิก - ห้วยแอ่ง ระหว่างกม.64+450 - กม.65+460 (CL.) บ้านท่าแร่	2	1	กรมทางหลวง	-	1,999,000	-	-	1,999,000
397 งานไฟฟ้าแสงสว่าง ทางหลวงหมายเลข 208 ตอน หนองสระพัง - มหาสารคาม ระหว่างกม. 28+210 - กม.29+000 (เทศบาลโกสุมพิสัย)	2	1	กรมทางหลวง	-	1,999,000	-	-	1,999,000
398 งานไฟฟ้าแสงสว่าง ทางหลวงหมายเลข 2188 ตอน กันทรวิชัย - บ้านชี ระหว่างกม.0+010 - กม.1+700 RT. (เทศบาลโคกพระ)	2	1	กรมทางหลวง	-	1,999,000	-	-	1,999,000
399 งานไฟฟ้าแสงสว่าง ทางหลวงหมายเลข 2188 ตอน กันทรวิชัย - บ้านชี ระหว่างกม.9+050 - กม.10+700 (แยกคณะเกษตร มมส.)	2	1	กรมทางหลวง	-	1,999,000	-	-	1,999,000
400 งานไฟฟ้าแสงสว่าง ทางหลวงหมายเลข 2322 ตอน โกสุมพิสัย - โคกสูง ระหว่างกม.26+000 - กม.26+500 (เทศบาลโกสุมพิสัย) ,ระหว่าง กม.34+700 - กม.35+740 (บ้านฝักหนอก)	2	1	กรมทางหลวง	-	1,999,000	-	-	1,999,000
401 งานไฟฟ้าแสงสว่าง ทางหลวงหมายเลข 2322 ตอน โกสุมพิสัย - โคกสูง ระหว่างกม.36+700 - กม.37+550 (อบต.เขื่อน) ,ระหว่างกม. 37+800 - กม.38+450 (อบต.เขื่อน)	2	1	กรมทางหลวง	-	1,999,000	-	-	1,999,000
402 งานไฟฟ้าแสงสว่าง ทางหลวงหมายเลข 2188 ตอน กันทรวิชัย - บ้านชี ระหว่างกม.7+450 - กม.8+100 (บ้านต้น) และทางหลวงหมายเลข 2391 ตอน กุทอง - บ้านเขื่อน ระหว่างกม. 27+800 - กม.28+137 (บ้านเขื่อน)	2	1	กรมทางหลวง	-	1,500,000	-	-	1,500,000
403 งานไฟฟ้าแสงสว่าง ทางหลวงหมายเลข 2040 ตอน มหาสารคาม - วาปีปทุม ระหว่างกม. 5+190 - กม.6+345 (LT.) ,ระหว่างกม.7+555 - กม.7+870 (RT.)	2	1	กรมทางหลวง	-	1,999,000	-	-	1,999,000
404 งานไฟฟ้าแสงสว่าง ทางหลวงหมายเลข 2040 ตอน มหาสารคาม - วาปีปทุม ระหว่างกม. 32+950 - กม.34+175 (RT.)	2	1	กรมทางหลวง	-	1,600,000	-	-	1,600,000
405 งานไฟฟ้าแสงสว่าง ทางหลวงหมายเลข 2040 ตอน มหาสารคาม - วาปีปทุม ระหว่างกม. 17+448 - กม.18+183 (LT.)	2	1	กรมทางหลวง	-	1,050,000	-	-	1,050,000
406 งานไฟฟ้าแสงสว่าง ทางหลวงหมายเลข 2045 ตอน หนองคูโคก - วาปีปทุม ระหว่างกม. 21+500 - กม.22+165 (LT.) ,ระหว่างกม. 23+300 - กม.24+140 (LT.)	2	1	กรมทางหลวง	-	1,999,000	-	-	1,999,000

แผนงาน/โครงการ	แหล่ง งบประมาณ	ผลผลิต	หน่วยดำเนินการ	พ.ศ. 2561	พ.ศ. 2562	พ.ศ. 2563	พ.ศ. 2564	พ.ศ. 2561 - 2564
407 งานไฟฟ้าแสงสว่าง ทางหลวงหมายเลข 2040 ตอน วาปีปทุม - พัทธภูมิพิสัย ระหว่างกม. 44+325 - กม.46+005 (LT.)	2	1	กรมทางหลวง	-	1,999,000	-	-	1,999,000
408 งานไฟฟ้าแสงสว่าง ทางหลวงหมายเลข 2040 ตอน วาปีปทุม - พัทธภูมิพิสัย ระหว่างกม. 47+250 - กม.48+930 (LT.)	2	1	กรมทางหลวง	-	1,999,000	-	-	1,999,000
409 งานไฟฟ้าแสงสว่าง ทางหลวงหมายเลข 23 ตอน หนองจิก - ห้วยแอ่ง ระหว่างกม.80+146 - กม.80+916 (CL.)	2	1	กรมทางหลวง	-	1,999,000	-	-	1,999,000
410 งานไฟฟ้าแสงสว่าง ทางหลวงหมายเลข 23 ตอน หนองจิก - ห้วยแอ่ง ระหว่างกม.78+048 - กม.78+818 (CL.)	2	1	กรมทางหลวง	-	1,999,000	-	-	1,999,000
411 งานไฟฟ้าแสงสว่าง ทางหลวงหมายเลข 219 ตอน บรบือ - ยางสีสุราช ระหว่างกม.36+000 - กม.36+500 (บ้านโคกกลม) และทางหลวงหมายเลข 2381 ตอน นาเชือก - โพธิ์ทอง ระหว่างกม.3+800 - กม.4+800 (บ้านห้วยหิน)	2	1	กรมทางหลวง	-	1,999,000	-	-	1,999,000
412 งานไฟฟ้าแสงสว่าง ทางหลวงหมายเลข 2381 ตอน นาเชือก - โพธิ์ทอง ระหว่างกม.19+800 - กม.21+200 (RT.)	2	1	กรมทางหลวง	-	1,999,000	-	-	1,999,000
413 งานไฟฟ้าแสงสว่าง ทางหลวงหมายเลข 2040 ตอน วาปีปทุม - พัทธภูมิพิสัย ระหว่างกม. 54+000 - กม.55+680 (LT.)	2	1	กรมทางหลวง	-	1,999,000	-	-	1,999,000
414 งานไฟฟ้าแสงสว่าง ทางหลวงหมายเลข 2040 ตอน วาปีปทุม - พัทธภูมิพิสัย ระหว่างกม. 60+200 - กม.61+880 (LT.)	2	1	กรมทางหลวง	-	1,999,000	-	-	1,999,000
415 งานไฟฟ้าแสงสว่าง ทางหลวงหมายเลข 2040 ตอน วาปีปทุม - พัทธภูมิพิสัย ระหว่างกม. 62+600 - กม.64+280 (LT.)	2	1	กรมทางหลวง	-	1,999,000	-	-	1,999,000
416 งานไฟฟ้าแสงสว่าง ทางหลวงหมายเลข 219 ตอน บรบือ - ยางสีสุราช - ห้วยพลับพลา ระหว่างกม.36+300 - กม.37+100 ,ระหว่าง กม.51+375 - กม.51+900	2	1	กรมทางหลวง	-	1,999,000	-	-	1,999,000
417 งานไฟฟ้าแสงสว่าง ทางหลวงหมายเลข 2391 ตอน กู่ทอง - บ้านเขื่อน ระหว่างกม.11+000 - กม.12+000	2	1	กรมทางหลวง	-	1,999,000	-	-	1,999,000
418 งานไฟสัญญาณจราจร (Mast Arm) ทางหลวงหมายเลข 23 ตอน ไผ่ศาล - บรบือ ระหว่าง กม.16+120 - กม.40+025 (เป็นแห่งๆ)	2	1	กรมทางหลวง	-	1,999,000	-	-	1,999,000
419 งานไฟสัญญาณจราจร (Mast Arm) ทางหลวงหมายเลข 23 ตอน บรบือ - หนองจิก - ห้วยแอ่ง ระหว่างกม.61+600 - กม.79+200 (เป็นแห่งๆ)	2	1	กรมทางหลวง	-	1,999,000	-	-	1,999,000

แผนงาน/โครงการ	แหล่ง งบประมาณ	ผลผลิต	หน่วยดำเนินการ	พ.ศ. 2561	พ.ศ. 2562	พ.ศ. 2563	พ.ศ. 2564	พ.ศ. 2561 - 2564
420 งานไฟสัญญาณจราจร (Mast Arm) ทางหลวง หมายเลข 23 ตอน ทนงจิก - ห้วยแอ่ง ระหว่างกม.80+300 - กม.88+000 (เป็น แห่งๆ) และทางหลวงหมายเลข 213 ตอน มหาสารคาม - ทนงซอน ระหว่างกม.0+900 - กม.19+995 (เป็นแห่งๆ)	2	1	กรมทางหลวง	-	1,999,000	-	-	1,999,000
421 งานไฟสัญญาณจราจร (Mast Arm) ทางหลวง หมายเลข 291 ตอน ทางเลี้ยวเมือง มหาสารคาม ระหว่างกม.0+818 - กม.8+727 (เป็นแห่งๆ) และทางหลวงหมายเลข 213 ตอน มหาสารคาม - ทนงซอน ระหว่างกม.3+250 - กม.21+933 (เป็นแห่งๆ)	2	1	กรมทางหลวง	-	1,999,000	-	-	1,999,000
422 งานไฟสัญญาณจราจร (Mast Arm) ทางหลวง หมายเลข 2040 ตอน มหาสารคาม - วาปีปทุม - พัคฆภูมิพิสัย ระหว่างกม.2+593 - กม. 58+852 (เป็นแห่งๆ) ,ทางหลวงหมายเลข 219 ตอน ยางสีสุราช - ห้วยพลับพลา ระหว่างกม. 71+079 - กม.72+129 (เป็นแห่งๆ) และทาง หลวงหมายเลข 208 ตอน ทนงสระพัง - มหาสารคาม ระหว่างกม.31+088 - กม. 54+873 (เป็นแห่งๆ)	2	1	กรมทางหลวง	-	1,999,000	-	-	1,999,000
423 งานไฟสัญญาณจราจร (Mast Arm) ทางหลวง หมายเลข 2381 ตอน นาเชือก - โพธิ์ทอง ที่ กม.24+817 (แยกพระธาตุนาดูน) และทาง หลวงหมายเลข 219 ตอน บรบือ - ยางสีสุราช ที่กม.31+111 (แยกนาเชือก)	2	1	กรมทางหลวง	-	500,000	-	-	500,000
424 งานซ่อมไฟฟ้าแสงสว่างและไฟสัญญาณจราจร ทางหลวงหมายเลข 2040 ตอน มหาสารคาม - วาปีปทุม ที่กม.11+105 (แยกบ้านหนองปลิง) และทางหลวงหมายเลข 219 ตอน ยางสีสุราช - ห้วยพลับพลา ที่กม.71+079 (แยกรร.พระ กุมาร)	2	1	กรมทางหลวง	-	1,746,000	-	-	1,746,000
425 งานราวกันอันตราย ทางหลวงหมายเลข 2188 ตอน กันทรวิชัย - บ้านชี ระหว่างกม.6+340 - กม.13+072 เป็นช่วงๆ (LT.,RT.)	2	1	กรมทางหลวง	-	1,997,000	-	-	1,997,000
426 งานราวกันอันตราย ทางหลวงหมายเลข 2040 ตอน มหาสารคาม - วาปีปทุม ระหว่างกม. 13+775 - กม.14+039 (RT.) ,ระหว่างกม. 16+565 - กม.16+751 (LT.) ,ระหว่างกม. 22+295 - กม.22+499 (RT.) ,ระหว่างกม. 31+954 - กม.33+050 (RT.) ,ระหว่างกม. 32+060 - กม.32+160 (RT.) และทางหลวง หมายเลข 2322 ตอน โกสุมพิสัย - โคกสูง ระหว่างกม.39+287 - กม.40+580 (LT.)	2	1	กรมทางหลวง	-	1,620,000	-	-	1,620,000
427 งานราวกันอันตราย ทางหลวงหมายเลข 2380 ตอน หนองปลิง - บ้านสนาม ระหว่างกม. 0+831 - กม.5+270 (LT.,RT.) เป็นช่วงๆ	2	1	กรมทางหลวง	-	1,990,000	-	-	1,990,000

แผนงาน/โครงการ	แหล่ง งบประมาณ	ผลผลิต	หน่วยดำเนินการ	พ.ศ. 2561	พ.ศ. 2562	พ.ศ. 2563	พ.ศ. 2564	พ.ศ. 2561 - 2564
428 งานรวากันอันตราย ทางหลวงหมายเลข 2380 ตอน หองปลิง - บ้านสนาม ระหว่างกม. 13+878 - กม.27+546 (LT.,RT.) เป็นช่วงๆ	2	1	กรมทางหลวง	-	1,995,000	-	-	1,995,000
429 งานรวากันอันตราย ทางหลวงหมายเลข 23 ตอน ไทศาล - บริบือ ระหว่างกม.39+000 - กม.39+320 (LT.) และร่องกลาง (RT.) , ระหว่างกม.41+900 - กม.42+420 ร่องกลาง (LT.)	2	1	กรมทางหลวง	-	1,720,000	-	-	1,720,000
430 งานรวากันอันตราย ทางหลวงหมายเลข 23 ตอน ไทศาล - บริบือ ระหว่างกม.43+700 - กม.44+400 ร่องกลาง (RT.)	2	1	กรมทางหลวง	-	1,040,000	-	-	1,040,000
431 งานรวากันอันตราย ทางหลวงหมายเลข 2367 ตอน มหาสารคาม - บ้านม่วง ระหว่างกม. 4+450 - กม.4+4700 (LT.) ,ระหว่างกม. 4+900 - กม.5+130 (LT.) ,ระหว่างกม. 5+130 - กม.5+300 (RT.) ,ระหว่างกม. 5+900 - กม.6+140 (LT.) ,ระหว่างกม. 6+820 - กม.7+030 (LT.) ,ระหว่างกม. 10+530 - กม.10+750 (LT.)	2	1	กรมทางหลวง	-	1,999,000	-	-	1,999,000
432 งานรวากันอันตราย ทางหลวงหมายเลข 291 ตอน ทางเลี่ยงเมืองมหาสารคาม ระหว่างกม. 1+900 - กม.2+530 (RT.) ,ระหว่างกม.6+950 - กม.7+100 (LT.) ,ระหว่างกม.6+950 - กม.7+400 (RT.)	2	1	กรมทางหลวง	-	1,830,000	-	-	1,830,000
433 งานรวากันอันตราย ทางหลวงหมายเลข 23 ตอน บริบือ - หองจิก ระหว่างกม.55+250 - กม.55+350 (LT.,RT.) สะพานลอยบ้านบ่อใหญ่	2	1	กรมทางหลวง	-	297,000	-	-	297,000
434 งานปรับปรุงทางหลวง ทางหลวงหมายเลข 2063 ตอน บริบือ - โคกสี ที่กม.12+395 (โรงเรียนบ้านโนนม่วง) ,ที่กม.18+098 (โรงเรียนบ้านบกพร้าว) ,ที่กม.18+470 (โรงเรียนยางพิทยาคม) ,ที่กม.26+090 (โรงเรียนดงใหญ่พิทยาคม)	2	1	กรมทางหลวง	-	1,999,000	-	-	1,999,000
435 งานปรับปรุงทางหลวง ทางหลวงหมายเลข 2040 ตอน วาปีปทุม - พัคฆภูมิพิสัย ที่กม. 46+185 (โรงเรียนหัวเรือวิทยาคม) ,ที่กม. 67+360 (โรงเรียนบ้านนาสีนวน) และทางหลวงหมายเลข 2063 ตอน บริบือ - โคกสี ที่ กม.30+640 (โรงเรียนอนุบาลจิตตานนท์)	2	1	กรมทางหลวง	-	1,500,000	-	-	1,500,000
436 งานปรับปรุงทางหลวง ทางหลวงหมายเลข 2188 ตอน กันทรวิชัย - บ้านชี ที่กม.0+500 (โรงเรียนอนุบาลกันทรวิชัย) ,ที่กม.5+100 (โรงเรียนชุมชนบ้านลาด) ,ที่กม.9+200 (โรงเรียนน่านสีนวนพิทยาสรรค์) ,ที่กม. 11+200 (โรงเรียนบ้านนาสีนวน)	2	1	กรมทางหลวง	-	1,999,000	-	-	1,999,000

แผนงาน/โครงการ	แหล่ง งบประมาณ	ผลผลิต	หน่วยดำเนินการ	พ.ศ. 2561	พ.ศ. 2562	พ.ศ. 2563	พ.ศ. 2564	พ.ศ. 2561 - 2564
437 งานปรับปรุงทางหลวง ทางหลวงหมายเลข 2367 ตอน มหาสารคาม - บ้านม่วง ที่กม. 4+150 (โรงเรียนบ้านท่าประทาย) ,ที่กม. 6+850 (โรงเรียนบ้านเก้ง) และทางหลวง หมายเลข 2188 ตอน กันทรวิชัย - บ้านชี ที่ กม.16+900 (โรงเรียนไทยรัฐวิทยา) ,ที่กม. 18+800 (โรงเรียนหนองซอน)	2	1	กรมทางหลวง	-	1,999,000	-	-	1,999,000
438 งานปรับปรุงทางหลวง ทางหลวงหมายเลข 2040 ตอน มหาสารคาม - วาปีปทุม ที่กม. 24+215 (โรงเรียนแวงนคร) ,ที่กม.27+725 (โรงเรียนบ้านหนองหัว) และทางหลวง หมายเลข 2322 ตอน โสภขุ่น - โกสุมพิสัย ที่ กม.1+500 (โรงเรียนบ้านหัวช้าง)	2	1	กรมทางหลวง	-	1,400,000	-	-	1,400,000
439 กิจกรรมปรับปรุงจุดเสี่ยงและอันตรายบนทาง หลวง ทางหลวงหมายเลข 2188 ตอน กันทร วิชัย - บ้านชี ระหว่างกม.11+823 - กม. 12+623 (แยกนาสีนวนทางเข้า มมส.)	2	1	กรมทางหลวง	-	15,000,000	-	-	15,000,000
440 กิจกรรมปรับปรุงจุดเสี่ยงและอันตรายบนทาง หลวง ทางหลวงหมายเลข 2188 ตอน กันทร วิชัย - บ้านชี ระหว่างกม.21+800 - กม. 22+349 (แยกบ้านชี) และทางหลวงหมายเลข 2322 ตอน โกสุมพิสัย - โคกสูง ระหว่างกม. 38+500 - กม.40+500	2	1	กรมทางหลวง	-	15,000,000	-	-	15,000,000
441 โครงการยกระดับความปลอดภัยบริเวณทาง แยกขนาดใหญ่ ทางหลวงหมายเลข 23 ตอน หนองจิก - ห้วยแอ่ง ระหว่างกม.66+790 - กม.67+290 (LT.,RT.) และทางหลวงหมายเลข 291 ตอน ทางเลี่ยงเมืองมหาสารคาม ระหว่างกม.7+273 - กม.7+898 (สี่แยกแก่ง เลิงจาน)	2	1	กรมทางหลวง	-	20,000,000	-	-	20,000,000
442 โครงการยกระดับความปลอดภัยบริเวณทาง แยกขนาดใหญ่ ทางหลวงหมายเลข 213 ตอน มหาสารคาม - หนองซอน ระหว่างกม.2+925 - กม.3+550 (LT.,RT.) และทางหลวงหมายเลข 291 ตอน ทางเลี่ยงเมืองมหาสารคาม ระหว่างกม.0+000 - กม.0+500 (LT.,RT.)	2	1	กรมทางหลวง	-	20,000,000	-	-	20,000,000
443 โครงการยกระดับความปลอดภัยบริเวณทาง แยกขนาดใหญ่ ทางหลวงหมายเลข 23 ตอน บรบือ - หนองจิก ระหว่างกม.44+726 - กม. 45+451 (LT.,RT.) ,ทางหลวงหมายเลข 2063 ตอน บรบือ - โคกสี ระหว่างกม.0+000 - กม. 0+300 (LT.,RT.) และทางหลวงหมายเลข 2431 ตอน ทางเข้าเมืองบรบือ ระหว่างกม. 2+998 - กม.3+098 (LT.,RT.)	2	1	กรมทางหลวง	-	20,000,000	-	-	20,000,000
444 งานทางจักรยานและจักรยานยนต์ ทางหลวง หมายเลข 291 ตอน ทางเลี่ยงเมือง มหาสารคาม ระหว่างกม.0+000 - กม.2+751 (LT.)	2	1	กรมทางหลวง	-	9,000,000	-	-	9,000,000

แผนงาน/โครงการ	แหล่ง งบประมาณ	ผลผลิต	หน่วยดำเนินการ	พ.ศ. 2561	พ.ศ. 2562	พ.ศ. 2563	พ.ศ. 2564	พ.ศ. 2561 - 2564
445 งานทางจักรยานและจักรยานยนต์ ทางหลวง หมายเลข 291 ตอน ทางเลี้ยวเมือง มหาสารคาม ระหว่างกม.0+000 - กม.2+751 (RT.)	2	1	กรมทางหลวง	-	9,000,000	-	-	9,000,000
446 งานทางจักรยานและจักรยานยนต์ ทางหลวง หมายเลข 291 ตอน ทางเลี้ยวเมือง มหาสารคาม ระหว่างกม.2+751 - กม.7+635 (LT.)	2	1	กรมทางหลวง	-	15,000,000	-	-	15,000,000
447 งานทางจักรยานและจักรยานยนต์ ทางหลวง หมายเลข 291 ตอน ทางเลี้ยวเมือง มหาสารคาม ระหว่างกม.7+635 - กม. 10+270 (LT.)	2	1	กรมทางหลวง	-	8,000,000	-	-	8,000,000
448 งานทางจักรยานและจักรยานยนต์ ทางหลวง หมายเลข 291 ตอน ทางเลี้ยวเมือง มหาสารคาม ระหว่างกม.10+270 - กม. 13+853 (LT.)	2	1	กรมทางหลวง	-	11,000,000	-	-	11,000,000
449 งานทางจักรยานและจักรยานยนต์ ทางหลวง หมายเลข 291 ตอน ทางเลี้ยวเมือง มหาสารคาม ระหว่างกม.2+751 - กม.7+635 (RT.)	2	1	กรมทางหลวง	-	1,999,000	-	-	1,999,000
450 งานทางจักรยานและจักรยานยนต์ ทางหลวง หมายเลข 291 ตอน ทางเลี้ยวเมือง มหาสารคาม ระหว่างกม.7+365 - กม. 10+270 (RT.)	2	1	กรมทางหลวง	-	1,999,000	-	-	1,999,000
451 งานทางจักรยานและจักรยานยนต์ ทางหลวง หมายเลข 291 ตอน ทางเลี้ยวเมือง มหาสารคาม ระหว่างกม.10+270 - กม. 13+853 (RT.)	2	1	กรมทางหลวง	-	11,000,000	-	-	11,000,000
452 งานไฟฟ้าแสงสว่าง ทางหลวงหมายเลข 208 ตอน หนองสระพัง - มหาสารคาม ระหว่าง กม.38+525 - กม.39+265 (LT.,RT.)	2	1	กรมทางหลวง	-	1,919,000	-	-	1,919,000
453 งานไฟฟ้าแสงสว่าง ทางหลวงหมายเลข 2188 ตอน กันทรวิชัย - บ้านชี ระหว่างกม.18+700 - กม.19+855 (RT.)	2	1	กรมทางหลวง	-	1,444,000	-	-	1,444,000
454 ก่อสร้างทางระบายน้ำถาวร ทางหลวงหมายเลข 2045 ตอน หนองคูโคก - วาปีปทุม ระหว่าง กม.23+300 - กม.24+100 (LT.)	2	1	กรมทางหลวง	-	4,999,000	-	-	4,999,000
455 ก่อสร้างทางระบายน้ำถาวร ทางหลวงหมายเลข 2045 ตอน หนองคูโคก - วาปีปทุม ระหว่าง กม.23+300 - กม.24+100 (RT.)	2	1	กรมทางหลวง	-	4,999,000	-	-	4,999,000
456 ยกระดับมาตรฐานและเพิ่มประสิทธิภาพทาง หลวง ทางหลวงหมายเลข 2367 ตอน มหาสารคาม - บ้านม่วง ระหว่าง กม.1+265 - กม.2+765	2	1	กรมทางหลวง	-	35,000,000	-	-	35,000,000
457 ปรับปรุงทางหลวงผ่านย่านชุมชน ทางหลวง หมายเลข 213 ตอน มหาสารคาม - หนองขอน ระหว่าง กม.1+000 - กม.2+500	2	1	กรมทางหลวง	-	35,000,000	-	-	35,000,000

แผนงาน/โครงการ	แหล่ง งบประมาณ	ผลผลิต	หน่วยดำเนินการ	พ.ศ. 2561	พ.ศ. 2562	พ.ศ. 2563	พ.ศ. 2564	พ.ศ. 2561 - 2564
458 ปรับปรุงทางหลวงผ่านย่านชุมชน ทางหลวง หมายเลข 2188 ตอน กันทรวิชัย - บ้านชี ระหว่าง กม.11+823 - กม.12+623	2	1	กรมทางหลวง	-	20,000,000	-	-	20,000,000
459 ก่อสร้างจุดกลับรถทางหลวงหมายเลข 23 ตอน บรปือ - หนองจิก ระหว่างกม.60+450 (เข้า บ้านหนองใหญ่)	2	1	กรมทางหลวง	-	5,000,000	-	-	5,000,000
460 ยกกระดับมาตรฐานและเพิ่มประสิทธิภาพทาง หลวง ทางหลวงหมายเลข 213 ตอน มหาสารคาม - หนองซอน ระหว่าง กม.2+500 - กม.3+250	2	1	กรมทางหลวง	-	25,000,000	-	-	25,000,000
461 ยกกระดับมาตรฐานและเพิ่มประสิทธิภาพทาง หลวง ทางหลวงหมายเลข 213 ตอน มหาสารคาม - หนองซอน ระหว่าง กม.3+250 - กม.4+250	2	1	กรมทางหลวง	-	30,000,000	-	-	30,000,000
462 ปรับปรุงทางหลวงผ่านย่านชุมชน ทางหลวง หมายเลข 23 ตอน หนองจิก - ห้วยแอ่ง ระหว่าง กม.66+191 - กม.67+961	2	1	กรมทางหลวง	-	35,000,000	-	-	35,000,000
463 ปรับปรุงทางหลวงผ่านย่านชุมชน ทางหลวง หมายเลข 23 ตอน หนองจิก - ห้วยแอ่ง ระหว่าง กม.74+312 - กม.75+812	2	1	กรมทางหลวง	-	35,000,000	-	-	35,000,000
464 ก่อสร้างทางระบายน้ำถาวร ทางหลวงหมายเลข 2380 ตอน หนองปลิง - บ้านสนาม ระหว่าง กม.6+300 - กม.6+780 (LT.)	2	1	กรมทางหลวง	-	2,999,000	-	-	2,999,000
465 ก่อสร้างทางระบายน้ำถาวร ทางหลวงหมายเลข 2380 ตอน หนองปลิง - บ้านสนาม ระหว่าง กม.6+300 - กม.6+780 (RT.)	2	1	กรมทางหลวง	-	2,999,000	-	-	2,999,000
466 ก่อสร้างทางระบายน้ำถาวร ทางหลวงหมายเลข 23 ตอน หนองจิก - ห้วยแอ่ง ระหว่าง กม. 65+750 - กม.67+090 (LT.)	2	1	กรมทางหลวง	-	10,000,000	-	-	10,000,000
467 ก่อสร้างทางระบายน้ำถาวร ทางหลวงหมายเลข 23 ตอน หนองจิก - ห้วยแอ่ง ระหว่าง กม. 62+750 - กม.65+570 (LT.)	2	1	กรมทางหลวง	-	25,000,000	-	-	25,000,000
468 ถนนลาดยาง สาย มค.๔๐๒๕ บ้านหนองแวง - บ้านหนองกงใต้ ต.เขียงยืน อ.เขียงยืน จ. มหาสารคาม ระยะทาง ๑.๔๐๐ กิโลเมตร	2	1	กรมทางหลวง ชนบท	-	9,800,000	-	-	9,800,000
469 ถนนลาดยาง สาย มค.๓๐๒๗ บ้านดอนตู - บ้านโคกเพิ่ม ต.หัวดง อ.นาตู จ. มหาสารคาม ระยะทาง ๑.๔๐๐ กิโลเมตร	2	1	กรมทางหลวง ชนบท	-	9,800,000	-	-	9,800,000
470 ถนนลาดยาง สาย ขก.๓๐๒๐ แยก ทล.๒๐๗ - อำเภอนาเชือก (ตอนมหาสารคาม) ต.นา เชือก อ.นาเชือก จ.มหาสารคาม ระยะทาง ๑.๙๕๐ กิโลเมตร	2	1	กรมทางหลวง ชนบท	-	14,500,000	-	-	14,500,000
471 ถนนลาดยาง สาย มค.๔๐๐๗ แยก ทล.๒๐๖๓ - บ้านนาตู (สี่แยกบ้านนาข้าว) ต.นาข้าว อ. วาปีปทุม จ.มหาสารคาม ระยะทาง ๑.๓๐๐ กิโลเมตร	2	1	กรมทางหลวง ชนบท	-	19,500,000	-	-	19,500,000

แผนงาน/โครงการ	แหล่ง งปม.	ผลผลิต	หน่วยดำเนินการ	พ.ศ. 2561	พ.ศ. 2562	พ.ศ. 2563	พ.ศ. 2564	พ.ศ. 2561 - 2564
472 ถนนคอนกรีต สาย มค.๒๐๐๔ บ้านหนองหัว - บ้านกอน้อย ต.จัวบา อ.วาปีปทุม จ. มหาสารคาม ระยะทาง ๐.๖๐๐ กิโลเมตร	2	1	กรมทางหลวง ชนบท	-	5,200,000	-	-	5,200,000
473 ถนนคอนกรีต สาย มค.๒๐๐๕ แยก ทล.๒๓ - บ้านตัว ต.เขาว อ.เมือง จ.มหาสารคาม ระยะทาง ๐.๘๐๐ กิโลเมตร	2	1	กรมทางหลวง ชนบท	-	6,500,000	-	-	6,500,000
474 ถนนลาดยาง สายบ้านมะโป้ - บ้านป่าตอง ต.บ้านกุ่ม อ.ยางสีสุราช จ.มหาสารคาม ระยะทาง ๒.๖๓๔ กิโลเมตร	2	1	กรมทางหลวง ชนบท	-	18,900,000	-	-	18,900,000
475 ถนนลาดยาง สาย มค.๓๐๒๖ แยก ทล.๒๒๙ - บ้านนาดูน ต.ยางสีสุราช อ.ยางสีสุราช จ. มหาสารคาม ระยะทาง ๐.๗๐๐ กิโลเมตร	2	1	กรมทางหลวง ชนบท	-	5,100,000	-	-	5,100,000
476 ถนนลาดยาง สาย มค.๔๐๔๒ แยก ทล. ๒๐๔๕ - บ้านดงสวรรค์ ต.ดงยาง อ.นาดูน จ.มหาสารคาม ระยะทาง ๑.๐๒๐ กิโลเมตร	2	1	กรมทางหลวง ชนบท	-	7,500,000	-	-	7,500,000
477 ถนนลาดยาง สาย แยก ทล.๒๓ - บ้านคางสูง ต.ท่าตูม อ.เมือง จ.มหาสารคาม ระยะทาง ๑.๔๗๐ กิโลเมตร	2	1	กรมทางหลวง ชนบท	-	9,900,000	-	-	9,900,000
478 ฝายผิวลาดยางสเลอรี่ซิล สาย มค.๔๐๒๔ แยก ทล.๒๐๖๓ - บ้านแดงโพธิ์ อ.วาปีปทุม, นาดูน จ.มหาสารคาม ระยะทาง ๑.๓๒๙ กิโลเมตร	2	1	กรมทางหลวง ชนบท	-	1,388,805	-	-	1,388,805
479 ฝายผิวลาดยางพาราสเลอรี่ซิล สาย มค.๓๐๒๖ แยก ทล.๒๑๙ - บ้านนาดูน อ.ยางสีสุราช จ.มหาสารคาม ระยะทาง ๐.๙๘๓ กิโลเมตร	2	1	กรมทางหลวง ชนบท	-	1,425,350	-	-	1,425,350
480 ฝายผิวลาดยางพาราสเลอรี่ซิล สาย มค. ๔๐๔๒ แยก ทล.๒๐๔๕ - บ้านดงสวรรค์ อ. วาปีปทุม, นาดูน จ.มหาสารคาม ระยะทาง ๑.๖๕๔ กิโลเมตร	2	1	กรมทางหลวง ชนบท	-	2,398,300	-	-	2,398,300
481 ฝายผิวลาดยางพาราสเลอรี่ซิล สาย มค.๔๐๐๗ แยก ทล.๒๐๖๓ - บ้านนาดูน อ.บริบือ, วาปีปทุม, นาดูน จ.มหาสารคาม ระยะทาง ๒.๘๗๕ กิโลเมตร	2	1	กรมทางหลวง ชนบท	-	4,168,750	-	-	4,168,750
482 ฝายผิวลาดยางพาราสเลอรี่ซิล สาย ขก.๓๐๒๐ แยก ทล.๒๐๗ - อำเภอนาเชือก (ตอน มหาสารคาม) อ.นาเชือก จ.มหาสารคาม ระยะทาง ๒.๑๗๒ กิโลเมตร	2	1	กรมทางหลวง ชนบท	-	3,149,400	-	-	3,149,400
483 เสริมผิวลาดยางแอสฟัลติกคอนกรีต สาย มค.๒๐๐๔ แยก ทล.๒๓ - บ้านดงใหญ่ อ. เมือง, แกดำ, วาปีปทุม จ.มหาสารคาม ระยะทาง ๔.๒๒๔ กิโลเมตร	2	1	กรมทางหลวง ชนบท	-	9,980,000	-	-	9,980,000
484 เสริมผิวลาดยางแอสฟัลติกคอนกรีต สาย มค. ๒๐๐๘ แยก ทล.๒๓ - บ้านดอนหวาน อ. เมือง จ.มหาสารคาม ระยะทาง ๑.๗๗๗ กิโลเมตร	2	1	กรมทางหลวง ชนบท	-	4,620,000	-	-	4,620,000
485 เสริมผิวลาดยางแอสฟัลติกคอนกรีต สาย มค. ๒๐๑๐ แยก ทล.๒๓ - บ้านหนองปลิง อ.บริบือ, เมือง จ.มหาสารคาม ระยะทาง ๒.๕๗๗ กิโลเมตร	2	1	กรมทางหลวง ชนบท	-	5,750,000	-	-	5,750,000

แผนงาน/โครงการ	แหล่ง งปม.	ผลผลิต	หน่วยดำเนินการ	พ.ศ. 2561	พ.ศ. 2562	พ.ศ. 2563	พ.ศ. 2564	พ.ศ. 2561 - 2564
486 เสริมผิวลาดยางแอสฟัลติกคอนกรีต สาย มค. ๔๐๐๗ แยก ทล.๒๐๖๓ - บ้านนาตุน อ.บรบือ, วาปีปทุม, นาตุน จ.มหาสารคาม ระยะทาง ๑.๓๓๕ กิโลเมตร	2	1	กรมทางหลวง ชนบท	-	4,539,000	-	-	4,539,000
487 เสริมผิวลาดยางแอสฟัลติกคอนกรีต สาย มค. ๔๐๑๙ แยก ทล.๒๓๒๒ - บ้านคูชัย อ.โกสุมพิสัย, กุดรัง จ.มหาสารคาม ระยะทาง ๐.๕๔๓ กิโลเมตร	2	1	กรมทางหลวง ชนบท	-	1,400,000	-	-	1,400,000
488 เสริมผิวลาดยางแอสฟัลติกคอนกรีต สาย มค. ๒๐๓๔ แยก ทล.๒๓ - บ้านปอพาน อ. กุดรัง, นาเชือก จ.มหาสารคาม ระยะทาง ๐.๙๘๘ กิโลเมตร	2	1	กรมทางหลวง ชนบท	-	3,458,000	-	-	3,458,000
489 ซ่อมสร้างผิวทางแอสฟัลติกคอนกรีต สาย มค.๒๐๐๕ แยก ทล.๒๓ - บ้านลาด อ.เมือง จ.มหาสารคาม ระยะทาง ๒.๗๕๑ กิโลเมตร	2	1	กรมทางหลวง ชนบท	-	9,920,000	-	-	9,920,000
490 ซ่อมสร้างผิวทางแอสฟัลติกคอนกรีต สาย มค.๒๐๐๘ แยก ทล.๒๓ - บ้านดอนหวาน อ.เมือง จ.มหาสารคาม ระยะทาง ๒.๑๔๓ กิโลเมตร	2	1	กรมทางหลวง ชนบท	-	7,960,000	-	-	7,960,000
491 ซ่อมสร้างผิวทางแอสฟัลติกคอนกรีต สาย มค. ๓๐๒๗ แยก ทล.๒๑๙ - บ้านดงบัง อ.ยางสีสุราช, นาตุน จ.มหาสารคาม ระยะทาง ๐.๘๗๑ กิโลเมตร	2	1	กรมทางหลวง ชนบท	-	3,919,500	-	-	3,919,500
492 ซ่อมสร้างผิวทางแอสฟัลติกคอนกรีต สาย มค.๒๐๒๑ แยก ทล.๒๓ - บ้านแก่งน้อย อ.บรบือ, โกสุมพิสัย จ.มหาสารคาม ระยะทาง ๑.๘๖๖ กิโลเมตร	2	1	กรมทางหลวง ชนบท	-	6,776,000	-	-	6,776,000
493 ซ่อมสร้างผิวทางแอสฟัลติกคอนกรีต สาย มค.๓๐๑๖ แยก ทล.๑๒ - บ้านโคกสูง อ.เชียงยืน จ.มหาสารคาม ระยะทาง ๒.๖๘๘ กิโลเมตร	2	1	กรมทางหลวง ชนบท	-	9,420,000	-	-	9,420,000
494 ซ่อมสร้างผิวทางแอสฟัลติกคอนกรีต สาย มค.๔๐๑๙ แยก ทล.๒๓๒๒ - บ้านคูชัย อ.โกสุมพิสัย, กุดรัง จ.มหาสารคาม ระยะทาง ๐.๙๙๒ กิโลเมตร	2	1	กรมทางหลวง ชนบท	-	3,940,000	-	-	3,940,000
495 ซ่อมสร้างผิวทางแอสฟัลติกคอนกรีต สาย มค.๒๐๒๐ แยก ทล.๒๓ - บ้านโนนทัน อ.บรบือ, โกสุมพิสัย จ.มหาสารคาม ระยะทาง ๐.๘๑๖ กิโลเมตร	2	1	กรมทางหลวง ชนบท	-	2,950,000	-	-	2,950,000
496 ซ่อมสร้างผิวทางแอสฟัลติกคอนกรีต สาย มค.๓๐๖๒ แยก ทล.๒๐๘ - บ้านหนองผือ อ.โกสุมพิสัย จ.มหาสารคาม ระยะทาง ๐.๘๐๐ กิโลเมตร	2	1	กรมทางหลวง ชนบท	-	3,200,000	-	-	3,200,000
497 ซ่อมสร้างผิวทางแอสฟัลติกคอนกรีต สาย มค.๓๐๗๐ แยก ทล.๒๐๒ - บ้านเหล่าหมากคำ อ.พยัคฆภูมิพิสัย, ยางสีสุราช จ.มหาสารคาม ระยะทาง ๑.๓๔๐ กิโลเมตร	2	1	กรมทางหลวง ชนบท	-	6,030,000	-	-	6,030,000

แผนงาน/โครงการ	แหล่ง งปม.	ผลผลิต	หน่วยดำเนินการ	พ.ศ. 2561	พ.ศ. 2562	พ.ศ. 2563	พ.ศ. 2564	พ.ศ. 2561 - 2564
498 ซ่อมสร้างผิวทางแอสฟัลติกคอนกรีต สาย มค.๒๐๓๔ แยก ทล.๒๓ - บ้านปอพาน อ.กุด รัง, นาเชือก จ.มหาสารคาม ระยะทาง ๒.๐๐๐ กิโลเมตร	2	1	กรมทางหลวง ชนบท	-	9,900,000	-	-	9,900,000
499 ปรับปรุงโครงสร้างระบายน้ำ สาย มค.๓๐๑๕ แยก ทล.๑๒ - บ้านอีเม้ง อ.ยางสีสุราช, พยุคนภูมิพิสัย จ.มหาสารคาม ระยะทาง ๐.๘๐๐ กิโลเมตร	2	1	กรมทางหลวง ชนบท	-	2,686,400	-	-	2,686,400
500 ปรับปรุงโครงสร้างระบายน้ำ สาย มค.๔๐๒๔ แยก ทล.๒๐๖๓ - บ้านแดงโพธิ์ อ.วาปีปทุม, นาตูน จ.มหาสารคาม ระยะทาง ๒.๕๒๐ กิโลเมตร	2	1	กรมทางหลวง ชนบท	-	8,462,160	-	-	8,462,160
501 ปรับปรุงโครงสร้างระบายน้ำ สาย มค.๔๐๔๒ แยก ทล.๒๐๔๕ - บ้านดงสวรรค์ อ.วาปีปทุม, นาตูน จ.มหาสารคาม ระยะทาง ๐.๓๓๐ กิโลเมตร	2	1	กรมทางหลวง ชนบท	-	1,108,140	-	-	1,108,140
502 ปรับปรุงโครงสร้างระบายน้ำ สาย มค.๓๐๒๗ แยก ทล.๒๑๙ - บ้านดงบัง อ.ยางสีสุราช, นาตูน จ.มหาสารคาม ระยะทาง ๐.๕๐๐ กิโลเมตร	2	1	กรมทางหลวง ชนบท	-	1,679,000	-	-	1,679,000
503 ปรับปรุงโครงสร้างระบายน้ำ สาย มค.๓๐๗๐ แยก ทล.๒๐๒ - บ้านเหล่าหมากคำ อ.พยุคนภูมิพิสัย, ยางสีสุราช จ.มหาสารคาม ระยะทาง ๑.๓๖๐ กิโลเมตร	2	1	กรมทางหลวง ชนบท	-	4,566,880	-	-	4,566,880
504 ปรับปรุงโครงสร้างระบายน้ำ สาย มค.๒๐๐๔ แยก ทล.๒๓ - บ้านดงใหญ่ อ.เมือง, แกดำ, วาปีปทุม จ.มหาสารคาม ระยะทาง ๑.๒๐๗ กิโลเมตร	2	1	กรมทางหลวง ชนบท	-	5,764,000	-	-	5,764,000
505 ปรับปรุงโครงสร้างระบายน้ำ สาย มค.๓๐๖๔ แยก ทล.๒๑๓ - บ้านเหล่าแดง อ.กันทรวิชัย จ.มหาสารคาม ระยะทาง ๐.๘๐๑ กิโลเมตร	2	1	กรมทางหลวง ชนบท	-	3,829,001	-	-	3,829,001
506 ปรับปรุงโครงสร้างระบายน้ำ สาย มค.๔๐๑๒ แยก ทล.๒๑๕๒ - บ้านกระบก อ.เชียงยืน, ชื่นชม จ.มหาสารคาม ระยะทาง ๑.๒๔๘ กิโลเมตร	2	1	กรมทางหลวง ชนบท	-	5,953,000	-	-	5,953,000
507 ปรับปรุงโครงสร้างระบายน้ำ สาย มค.๒๐๐๘ แยก ทล.๒๓ - บ้านดอนหวาน อ.เมือง จ. มหาสารคาม ระยะทาง ๑.๓๐๐ กิโลเมตร	2	1	กรมทางหลวง ชนบท	-	6,210,000	-	-	6,210,000
508 รางระบายน้ำ คสล. แบบปิด สาย มค.๓๐๐๓ แยก ทล.๒๑๙ - บ้านเมืองเตา อ.พยุคนภูมิ พิสัย จ.มหาสารคาม ระยะทาง ๒.๙๐๐ กิโลเมตร	2	1	กรมทางหลวง ชนบท	-	10,440,000	-	-	10,440,000
509 บำรุงทางสายหลัก สาย มค.๓๐๖๔ แยก ทล.๒๑๓ - บ้านเหล่าแดง อ.กันทรวิชัย จ. มหาสารคาม ระยะทาง ๘.๓๒๔ กิโลเมตร	2	1	กรมทางหลวง ชนบท	-	29,134,000	-	-	29,134,000
510 โครงการเสียหายเกิน ๑๐ ลบ. สาย มค. ๓๐๒๖ แยก ทล.๒๑๙ - บ้านนาตูน อ.ยางสีสุ ราช, นาตูน จ.มหาสารคาม ระยะทาง ๒.๒๙๓ กิโลเมตร	2	1	กรมทางหลวง ชนบท	-	10,318,500	-	-	10,318,500

แผนงาน/โครงการ	แหล่ง งบประมาณ	ผลผลิต	หน่วยดำเนินการ	พ.ศ. 2561	พ.ศ. 2562	พ.ศ. 2563	พ.ศ. 2564	พ.ศ. 2561 - 2564
511 โครงการเสียหายเกิน ๑๐ ลบ. สาย มค. ๓๐๑๕ แยก ทล.๑๒ - บ้านอึ้ง อ.ยางสี ราช, พัทธภูมิพิสัย จ.มหาสารคาม ระยะทาง ๒.๓๑๑ กิโลเมตร	2	1	กรมทางหลวง ชนบท	-	10,399,500	-	-	10,399,500
512 โครงการเสียหายเกิน ๑๐ ลบ. สาย มค. ๓๐๑๑ แยก ทล.๒๑๔ - บ้านนาโพธิ์ อ.ยางสี สุราช จ.มหาสารคาม ระยะทาง ๓.๕๘๔ กิโลเมตร	2	1	กรมทางหลวง ชนบท	-	16,150,500	-	-	16,150,500
513 โครงการเสียหายเกิน ๑๐ ลบ. สาย มค. ๔๐๐๗ แยก ทล.๒๐๖๓ - บ้านนาตุน อ.บรบือ, วาปีปทุม, นาตุน จ.มหาสารคาม ระยะทาง ๓.๗๔๑ กิโลเมตร	2	1	กรมทางหลวง ชนบท	-	16,834,500	-	-	16,834,500
514 โครงการเสียหายเกิน ๑๐ ลบ. สาย มค. ๔๐๔๒ แยก ทล.๒๐๔๕ - บ้านดงสวรรค์ อ.วาปีปทุม, นาตุน จ.มหาสารคาม ระยะทาง ๓.๑๘๗กิโลเมตร	2	1	กรมทางหลวง ชนบท	-	14,341,500	-	-	14,341,500
515 โครงการเสียหายเกิน ๑๐ ลบ. สาย มค. ๔๐๒๔ แยก ทล.๒๐๖๓ - บ้านแดงโพธิ์ อ. วาปีปทุม, นาตุน จ.มหาสารคาม ระยะทาง ๓.๙๔๒กิโลเมตร	2	1	กรมทางหลวง ชนบท	-	17,739,000	-	-	17,739,000
516 โครงการเสียหายเกิน ๑๐ ลบ. สาย มค. ๒๐๐๔ แยก ทล.๒๓ - บ้านดงใหญ่ อ.เมือง, แกดำ, วาปีปทุม จ.มหาสารคาม ระยะทาง ๓.๓๘๒ กิโลเมตร	2	1	กรมทางหลวง ชนบท	-	12,100,000	-	-	12,100,000
517 ป้ายและเครื่องหมายจราจร สาย มค.๓๐๐๒ แยก ทล.๒๑๔ - บ้านบกพร้าว อ.บรบือ จ. มหาสารคาม จำนวน ๕ แห่ง	2	1	กรมทางหลวง ชนบท	-	1,569,876	-	-	1,569,876
518 ป้ายและเครื่องหมายจราจร สาย มค.๓๐๖๔ แยก ทล.๒๑๓ - บ้านเหล่าแดง อ.กันทรวิชัย จ.มหาสารคาม จำนวน ๖ แห่ง	2	1	กรมทางหลวง ชนบท	-	1,753,368	-	-	1,753,368
519 ป้ายและเครื่องหมายจราจร สาย มค.๒๐๐๘ แยก ทล.๒๓ - บ้านดอนหวาน อ.กันทรวิชัย จ.มหาสารคาม จำนวน ๕ แห่ง	2	1	กรมทางหลวง ชนบท	-	1,957,248	-	-	1,957,248
520 เครื่องหมายจราจรบนผิวทาง สาย มค.๓๐๐๖ แยก ทล.๑๒ - บ้านโคกพระ อ.กันทรวิชัย จ.มหาสารคาม จำนวน ๑ แห่ง	2	1	กรมทางหลวง ชนบท	-	1,060,706	-	-	1,060,706
521 เครื่องหมายจราจรบนผิวทาง สาย มค.๔๐๐๔ แยก ทล.๒๑๘๘ - มหาวิทยาลัยมหาสารคาม อ.กันทรวิชัย จ.มหาสารคาม	2	1	กรมทางหลวง ชนบท	-	1,382,598	-	-	1,382,598
522 ป้ายและเครื่องหมายจราจร สาย มค.๓๐๐๖ แยก ทล.๑๒ - บ้านโคกพระ อ.กันทรวิชัย จ. มหาสารคาม จำนวน ๒ แห่ง	2	1	กรมทางหลวง ชนบท	-	550,476	-	-	550,476
523 ป้ายและเครื่องหมายจราจร สาย มค.๒๐๐๔ แยก ทล.๒๓ - บ้านดงใหญ่ อ.แกดำ จ. มหาสารคาม จำนวน ๑๐ แห่ง	2	1	กรมทางหลวง ชนบท	-	3,221,304	-	-	3,221,304
524 ป้ายและเครื่องหมายจราจร สาย มค.๓๐๐๑ แยก ทล.๒๑๓ - บ้านมะค่า อ.กันทรวิชัย จ. มหาสารคาม จำนวน ๘ แห่ง	2	1	กรมทางหลวง ชนบท	-	1,406,772	-	-	1,406,772
525 ป้ายและเครื่องหมายจราจร สาย มค.๒๐๐๕ แยก ทล.๒๓ - บ้านลาด อ.เมือง จ. มหาสารคาม จำนวน ๒ แห่ง	2	1	กรมทางหลวง ชนบท	-	937,848	-	-	937,848

แผนงาน/โครงการ	แหล่ง งบประมาณ	ผลผลิต	หน่วยดำเนินการ	พ.ศ. 2561	พ.ศ. 2562	พ.ศ. 2563	พ.ศ. 2564	พ.ศ. 2561 - 2564
526 ป้ายและเครื่องหมายจราจร สาย มค.๓๐๑๓ แยก ทล.๑๒ - บ้านจาน อ.เชียงยืน จ.มหาสารคาม จำนวน ๓ แห่ง	2	1	กรมทางหลวง ชนบท	-	1,141,728	-	-	1,141,728
527 ป้ายและเครื่องหมายจราจร สาย มค.๔๐๑๒ แยก ทล.๒๑๕๒ - บ้านกระบก อ.เชียงยืน จ.มหาสารคาม จำนวน ๔ แห่ง	2	1	กรมทางหลวง ชนบท	-	835,908	-	-	835,908
528 ป้ายและเครื่องหมายจราจร สาย มค.๒๐๒๙ แยก ทล.๒๓ - บ้านโนนตาล อ.เมือง จ.มหาสารคาม จำนวน ๔ แห่ง	2	1	กรมทางหลวง ชนบท	-	1,039,788	-	-	1,039,788
529 ป้ายและเครื่องหมายจราจร สาย มค.๓๐๖๒ แยก ทล.๒๐๘ - บ้านหนองผือ อ.โกสุมพิสัย จ.มหาสารคาม จำนวน ๓ แห่ง	2	1	กรมทางหลวง ชนบท	-	795,132	-	-	795,132
530 ป้ายและเครื่องหมายจราจร สาย มค.๒๐๑๐ แยก ทล.๒๓ - บ้านหนองปลิง อ.เมือง จ.มหาสารคาม จำนวน ๖ แห่ง	2	1	กรมทางหลวง ชนบท	-	1,467,936	-	-	1,467,936
531 ป้ายและเครื่องหมายจราจร สาย มค.๔๐๖๘ แยก ทล.๒๐๒๒ - บ้านขามเรียง อ.กันทรวิชัย จ.มหาสารคาม จำนวน ๒ แห่ง	2	1	กรมทางหลวง ชนบท	-	835,908	-	-	835,908
532 ไฟฟ้าแสงสว่างและไฟสัญญาณจราจร สาย มค.๒๐๑๐ แยก ทล.๒๓ - บ้านหนองปลิง อ.เมือง จ.มหาสารคาม จำนวน ๑ แห่ง	2	1	กรมทางหลวง ชนบท	-	1,665,000	-	-	1,665,000
533 ไฟฟ้าแสงสว่างและไฟสัญญาณจราจร สาย มค.๒๐๐๘ แยก ทล.๒๓ - บ้านดอนหวาน อ.เมือง จ.มหาสารคาม จำนวน ๓ แห่ง	2	1	กรมทางหลวง ชนบท	-	3,289,000	-	-	3,289,000
534 ไฟฟ้าแสงสว่างและไฟสัญญาณจราจร สาย มค.๓๐๑๕ แยก ทล.๒๑๕ - บ้านอีเม้ง อ.ยางสีสุราช, พยัคฆภูมิพิสัย จ.มหาสารคาม จำนวน ๑ แห่งบาท	2	1	กรมทางหลวง ชนบท	-	1,188,000	-	-	1,188,000
535 ไฟฟ้าแสงสว่างและไฟสัญญาณจราจร สาย มค.๓๐๔๕ แยก ทล.๒๑๕ - บ้านหนองโพธิ์ อ.ยางสีสุราช, นาเชือก จ.มหาสารคาม จำนวน ๑ แห่ง	2	1	กรมทางหลวง ชนบท	-	1,368,000	-	-	1,368,000
536 ไฟฟ้าแสงสว่างและไฟสัญญาณจราจร สาย มค.๔๐๐๗ แยก ทล.๒๐๖๓ - บ้านนาตุน อ.บรบือ, วาปีปทุม, นาตุน จ.มหาสารคาม จำนวน ๓ แห่ง	2	1	กรมทางหลวง ชนบท	-	1,548,000	-	-	1,548,000
537 ไฟฟ้าแสงสว่างและไฟสัญญาณจราจร สาย มค.๓๐๑๓ แยก ทล.๑๒ - บ้านจาน อ.เชียงยืน จ.มหาสารคาม จำนวน ๒ แห่ง	2	1	กรมทางหลวง ชนบท	-	3,342,000	-	-	3,342,000
538 ไฟฟ้าแสงสว่างและไฟสัญญาณจราจร สาย มค.๓๐๐๖ แยก ทล.๑๒ - บ้านโคกพระ อ.กันทรวิชัย จ.มหาสารคาม จำนวน ๒ แห่ง	2	1	กรมทางหลวง ชนบท	-	3,342,000	-	-	3,342,000
539 ไฟฟ้าแสงสว่างและไฟสัญญาณจราจร สาย มค.๒๐๐๔ แยก ทล.๒๓ - บ้านดงใหญ่ อ.แกดำ จ.มหาสารคาม จำนวน ๓ แห่ง	2	1	กรมทางหลวง ชนบท	-	1,136,000	-	-	1,136,000
540 ไฟฟ้าแสงสว่างและไฟสัญญาณจราจร สาย มค.๓๐๒๗ แยก ทล.๒๑๕ - บ้านดงบัง อ.ยางสีสุราช, นาตุน จ.มหาสารคาม จำนวน ๒ แห่ง	2	1	กรมทางหลวง ชนบท	-	1,080,000	-	-	1,080,000

แผนงาน/โครงการ	แหล่ง งบประมาณ	ผลผลิต	หน่วยดำเนินการ	พ.ศ. 2561	พ.ศ. 2562	พ.ศ. 2563	พ.ศ. 2564	พ.ศ. 2561 - 2564
541 ไฟฟ้าแสงสว่างและไฟสัญญาณจราจร สาย มค.๓๐๑๕ แยก ทล.๒๑๔ - บ้านอึ้ง อ.ยาง สีสุราช, พัทลุงภูมิพิสัย จ.มหาสารคาม จำนวน ๑ แห่ง	2	1	กรมทางหลวง ชนบท	-	1,188,000	-	-	1,188,000
542 ไฟฟ้าแสงสว่างและไฟสัญญาณจราจร สาย มค.๓๐๖๖ แยก ทล.๒๐๒ - บ้านปะหลาน อ.พัคภูมิพิสัย จ.มหาสารคาม จำนวน ๑ แห่ง	2	1	กรมทางหลวง ชนบท	-	720,000	-	-	720,000
543 ไฟฟ้าแสงสว่างและไฟสัญญาณจราจร สาย มค.๓๐๗๐ แยก ทล.๒๐๒ - บ้านเหล่าหมาก คำ อ.ยางสีสุราช, พัทลุงภูมิพิสัย จ. มหาสารคาม จำนวน ๑ แห่ง	2	1	กรมทางหลวง ชนบท	-	900,000	-	-	900,000
544 ไฟฟ้าแสงสว่างและไฟสัญญาณจราจร สาย มค.๔๐๒๔ แยก ทล.๒๐๖๓ - บ้านแดงโพรง อ.วาปีปทุม, นาดูน จ.มหาสารคาม จำนวน ๒ แห่ง	2	1	กรมทางหลวง ชนบท	-	1,080,000	-	-	1,080,000
545 บริเวณย่านชุมชน สาย มค.๔๐๑๒ แยก ทล. ๒๑๕๒ - บ้านกระบก อ.เชียงยืน จ. มหาสารคาม จำนวน ๑ แห่ง	2	1	กรมทางหลวง ชนบท	-	4,000,000	-	-	4,000,000
546 บริเวณย่านชุมชน สาย มค.๓๐๖๔ แยก ทล. ๒๑๓ - บ้านเหล่าแดง อ.กันทรวิชัย จ. มหาสารคาม จำนวน ๑ แห่ง	2	1	กรมทางหลวง ชนบท	-	6,000,000	-	-	6,000,000
547 ปรับปรุงแก้ไขบริเวณเสี่ยงอันตรายบริเวณคอ ขวด สาย มค.๓๐๐๓ แยก ทล.๒๑๔ - บ้านเมืองเตา อ.พัคภูมิพิสัย จ.มหาสารคาม จำนวน ๑ แห่ง	2	1	กรมทางหลวง ชนบท	-	9,000,000	-	-	9,000,000
548 อำนวยความปลอดภัยบริเวณหน้าโรงเรียน สาย มค.๓๐๑๓ แยก ทล.๑๒ - บ้านจาน อ. เชียงยืน จ.มหาสารคาม จำนวน ๑ แห่ง	2	1	กรมทางหลวง ชนบท	-	900,700	-	-	900,700
549 อำนวยความปลอดภัยบริเวณหน้าโรงเรียน สาย มค.๒๐๖๕ แยก ทล.๒๓ - เทศบาล ตำบลบรบือ อ.บรบือ จ.มหาสารคาม จำนวน ๑ แห่ง	2	1	กรมทางหลวง ชนบท	-	1,723,100	-	-	1,723,100
550 ไฟฟ้าแสงสว่างบริเวณเข้าสู่ทางแยกหลัก สาย มค.๓๐๔๕ แยก ทล.๒๑๔ - บ้านหนองโพธิ์ อ.ยางสีสุราช จ.มหาสารคาม จำนวน ๑ แห่ง	2	1	กรมทางหลวง ชนบท	-	1,368,000	-	-	1,368,000
551 ไฟฟ้าแสงสว่างบริเวณเข้าสู่ทางแยกหลัก สาย มค.๔๐๐๗ แยก ทล.๒๐๖๓ - บ้านนาดูน อ. วาปีปทุม, นาดูน จ.มหาสารคาม จำนวน ๒ แห่ง	2	1	กรมทางหลวง ชนบท	-	360,000	-	-	360,000
552 ไฟฟ้าแสงสว่างบริเวณเข้าสู่ทางแยกหลัก สาย มค.๓๐๑๖ แยก ทล.๑๒ - บ้านโคกสูง อ. เชียงยืน จ.มหาสารคาม จำนวน ๒ แห่ง	2	1	กรมทางหลวง ชนบท	-	1,665,000	-	-	1,665,000
553 ไฟฟ้าแสงสว่างบริเวณเข้าสู่ทางแยกหลัก สาย มค.๒๐๐๘ แยก ทล.๒๓ - บ้านดอนหวาน อ. เมือง จ.มหาสารคาม จำนวน ๑ แห่ง	2	1	กรมทางหลวง ชนบท	-	1,565,000	-	-	1,565,000
554 ไฟฟ้าแสงสว่างบริเวณเข้าสู่ทางแยกหลัก สาย มค.๒๐๑๐ แยก ทล.๒๓ - บ้านหนองปลิง อ. เมือง จ.มหาสารคาม จำนวน ๑ แห่ง	2	1	กรมทางหลวง ชนบท	-	1,136,000	-	-	1,136,000

แผนงาน/โครงการ	แหล่ง ปม.	ผลผลิต	หน่วยดำเนินการ	พ.ศ. 2561	พ.ศ. 2562	พ.ศ. 2563	พ.ศ. 2564	พ.ศ. 2561 - 2564
555 ก่อสร้างสะพาน คสล. ข้ามลำห้วยค้อ ถนน สาย ขก.๓๐๒๐ แยก ทล.๒๐๗ - อ.นาเชือก (ตอนมหาสารคาม) ต.นาเชือก อ.นาเชือก ขนาดกว้าง ๑๔.๐๐ เมตร ยาว ๕๐.๐๐ เมตร	2	1	กรมทางหลวง ชนบท	-	11,000,000	-	-	11,000,000
556 ก่อสร้างสะพาน คสล. ข้ามลำห้วยหวาย ถนน สาย บ.หัวเข้าแตก ม.๓ - บ.หนองปอ ม.๒ ต.หนองเรือ อ.นาเชือก ขนาดกว้าง ๙.๐๐ เมตร ยาว ๒๐.๐๐ เมตร	2	1	กรมทางหลวง ชนบท	-	2,400,000	-	-	2,400,000
557 ก่อสร้างสะพาน คสล. ข้ามลำห้วยจอกขวาง ม.๖ - บ.โพธิ์ ม.๑๐ ต.หนองแสง อ.วาปีปทุม ขนาดกว้าง ๙.๐๐ เมตร ยาว ๓๐.๐๐ เมตร	2	1	กรมทางหลวง ชนบท	-	3,600,000	-	-	3,600,000
558 ก่อสร้างสะพาน คสล. ข้ามลำห้วยแกดำ ถนน สาย บ.นาแพง - บ.หนองข่า ต.ท่าตูม อ.เมือง ขนาดกว้าง ๙.๐๐ เมตร ยาว ๔๐.๐๐ เมตร	2	1	กรมทางหลวง ชนบท	-	4,800,000	-	-	4,800,000
559 ก่อสร้างสะพาน คสล. ข้ามลำห้วยกุดจอก ถนนสายแยก ทล.๑๒ - บ.โพน ต.โพนทอง อ. เชียงยืน ขนาดกว้าง ๙.๐๐ เมตร ยาว ๓๐.๐๐ เมตร	2	1	กรมทางหลวง ชนบท	-	3,600,000	-	-	3,600,000
560 ก่อสร้างสะพาน คสล. ข้ามลำห้วยวังยาว ถนน สาย บ.หนองเรือ - บ.หนองกลางโคก ต. หนองเรือ อ.นาเชือก ขนาดกว้าง ๙.๐๐ เมตร ยาว ๒๔.๐๐ เมตร	2	1	กรมทางหลวง ชนบท	-	2,880,000	-	-	2,880,000
561 ก่อสร้างสะพาน คสล. ข้ามลำห้วยปาก ถนน สาย บ.หนองกลางโคก - บ.นางเล้ง ต.หนอง เรือ อ.นาเชือก ขนาดกว้าง ๙.๐๐ เมตร ยาว ๑๒.๐๐ เมตร	2	1	กรมทางหลวง ชนบท	-	1,500,000	-	-	1,500,000
562 ก่อสร้างสะพาน คสล. ข้ามลำห้วยขอนแก่น ถนนสาย บ.วังแคน ม.๗ - บ.วังจาน ม.๒ ต. ดอนกลาง อ.โกสุมพิสัย ขนาดกว้าง ๙.๐๐ เมตร ยาว ๑๕.๐๐ เมตร	2	1	กรมทางหลวง ชนบท	-	1,900,000	-	-	1,900,000
563 โครงการปรับปรุงทางหลวงผ่านย่านชุมชน ทางหลวงหมายเลข 2381 ตอน นาเชือก - นา ดูน ระหว่าง กม.23+956 - กม.24+956	2	1	กรมทางหลวง	-	-	20,000,000	-	20,000,000
564 โครงการขยายทางจราจร ทางหลวงหมายเลข 2040 ตอนวาปีปทุม - พยัคฆภูมิพิสัย ระหว่าง กม.41+200 - กม.58+590	2	1	กรมทางหลวง	-	-	650,000,000	-	650,000,000
565 โครงการศึกษาถนนวงแหวนรอบใหม่ ทาง หลวงหมายเลข 208 ตอน หนองสระพัง - มหาสารคาม ระหว่าง กม.31+080	2	1	กรมทางหลวง	-	-	5,000,000	-	5,000,000
566 โครงการงานบูรณะทางผิวแอสฟัลต์ ทางหลวง หมายเลข 2045 ตอน หนองคูโคก - วาปีปทุม ระหว่าง กม.26+612 - กม.28+979	2	1	กรมทางหลวง	-	-	13,000,000	-	13,000,000
567 โครงการติดตั้งไฟฟ้าแสงสว่าง ทางหลวง หมายเลข 208 ตอน หนองสระพัง - มหาสารคาม (หน้าบึงกุย) ระหว่าง กม. 42+555 - กม.43+500 (LT.,RT.)	2	1	กรมทางหลวง	-	-	1,949,000	-	1,949,000

แผนงาน/โครงการ	แหล่ง งปม.	ผลผลิต	หน่วยดำเนินการ	พ.ศ. 2561	พ.ศ. 2562	พ.ศ. 2563	พ.ศ. 2564	พ.ศ. 2561 - 2564
568 โครงการยกระดับความปลอดภัยบริเวณทางแยกขนาดใหญ่ ทางหลวงหมายเลข 291 ตอนทางเลี่ยงเมืองมหาสารคาม ระหว่าง กม. 10+140 - กม.10+490 (LT.,RT.) ทางหลวงหมายเลข 2040 ตอน มหาสารคาม - วาปีปทุม ระหว่าง กม.2+123 - กม.2+903	2	1	กรมทางหลวง	-	-	20,000,000	-	20,000,000
569 โครงการก่อสร้างถนนลาดยางสาย มค.4025 แยก ทล.2268 - บ้านหนองกุ้ง อ.เชียงยืน, ชื่นชม	2	1	กรมทางหลวง ชนบท	-	-	8,650,000	-	8,650,000
570 โครงการก่อสร้างถนนลาดยางสาย มค.3027 แยก ทล.219 - บ้านดงบัง อ.ยางสีสุราช, นาดูน	2	1	กรมทางหลวง ชนบท	-	-	7,880,000	-	7,880,000
571 โครงการ มค.007 ถนนเชิงลาดสะพานท่าสองคอน - ชามเรียง ต.ท่าสองคอน อ.เมือง	2	1	กรมทางหลวง ชนบท	-	-	9,100,000	-	9,100,000
572 โครงการ มค.017 ถนนเชิงลาดสะพานข้ามลำห้วยกุดเชียงสา บ้านหนองข่า, บ้านโปลี ต.ท่าตูม/ผักแว่น อ.เมือง จ.มหาสารคาม/ จัหวาร จ.ร้อยเอ็ด	2	1	กรมทางหลวง ชนบท	-	-	7,550,000	-	7,550,000
573 โครงการก่อสร้างถนนลาดยางสาย มค.2010 แยก ทล.23 - บ้านหนองปลิง อ.บรบือ, เมือง	2	1	กรมทางหลวง ชนบท	-	-	8,800,000	-	8,800,000
574 โครงการก่อสร้างถนนลาดยางสาย มค.4019 แยก ทล.2322 - บ้านคูชัย อ.โกสุมพิสัย, กุดรัง	2	1	กรมทางหลวง ชนบท	-	-	9,230,000	-	9,230,000
575 โครงการก่อสร้างถนนลาดยางสาย มค.4024 แยก ทล.2063 - บ้านแดงโพธิ์ อ.วาปีปทุม, นาดูน	2	1	กรมทางหลวง ชนบท	-	-	8,855,000	-	8,855,000
576 โครงการก่อสร้างถนนลาดยางสาย มค.3013 แยก ทล.209 - บ้านจาน อ.เชียงยืน	2	1	กรมทางหลวง ชนบท	-	-	7,556,000	-	7,556,000
577 โครงการก่อสร้างถนนลาดยางสาย มค.3027 แยก ทล.219 - บ้านดงบัง อ.ยางสีสุราช, นาดูน	2	1	กรมทางหลวง ชนบท	-	-	8,150,000	-	8,150,000
578 โครงการก่อสร้างถนนลาดยางสาย มค.3011 แยก ทล.219 - บ้านนาโพธิ์ อ.ยางสีสุราช	2	1	กรมทางหลวง ชนบท	-	-	7,732,000	-	7,732,000
579 โครงการก่อสร้างถนนลาดยาง สาย มค.2034 แยก ทล.23 - บ้านปอพาน อ.กุดรัง, นาเชือก	2	1	กรมทางหลวง ชนบท	-	-	9,500,000	-	9,500,000
580 โครงการก่อสร้างถนนลาดยาง สาย มค.4007 แยก ทล.2063 - บ้านนาดูน อ.บรบือ, วาปีปทุม, นาดูน	2	1	กรมทางหลวง ชนบท	-	-	9,800,000	-	9,800,000
581 โครงการก่อสร้างถนนลาดยาง สาย มค.3002 แยก ทล.219 - บ้านบกพร้าว อ.บรบือ	2	1	กรมทางหลวง ชนบท	-	-	7,500,000	-	7,500,000
582 โครงการก่อสร้างถนนลาดยาง สาย มค.3016 แยก ทล.209 - บ้านโคกสูง อ.เชียงยืน	2	1	กรมทางหลวง ชนบท	-	-	8,100,000	-	8,100,000
583 โครงการก่อสร้างถนนลาดยาง สาย มค.2004 แยก ทล.23 - บ้านดงใหญ่ อ.เมือง, แกดคำ, วาปีปทุม	2	1	กรมทางหลวง ชนบท	-	-	8,300,000	-	8,300,000
584 โครงการก่อสร้างถนนลาดยาง สาย มค.3003 แยก ทล.219 - บ้านเมืองเตา อ.พยัคฆภูมิพิสัย	2	1	กรมทางหลวง ชนบท	-	-	9,500,000	-	9,500,000

แผนงาน/โครงการ	แหล่ง งบประมาณ	ผลผลิต	หน่วยดำเนินการ	พ.ศ. 2561	พ.ศ. 2562	พ.ศ. 2563	พ.ศ. 2564	พ.ศ. 2561 - 2564
585 โครงการก่อสร้างถนนลาดยาง สาย มค.2005 แยก ทล.23 - บ้านลาด อ.เมือง	2	1	กรมทางหลวง ชนบท	-	-	6,850,000	-	6,850,000
586 โครงการก่อสร้างถนนลาดยาง สาย มค.4044 แยก ทล.2063 - บ้านบัวค้อ อ.วาปีปทุม, เมือง	2	1	กรมทางหลวง ชนบท	-	-	7,700,000	-	7,700,000
587 โครงการก่อสร้างถนนลาดยาง สาย มค.3015 แยก ทล.219 - บ้านอี่เม้ง อ.ยางสีสุราช, พยุคนภูมิพิสัย	2	1	กรมทางหลวง ชนบท	-	-	6,900,000	-	6,900,000
588 โครงการก่อสร้างถนนลาดยาง สาย มค.2008 แยก ทล.23 - บ้านดอนหวาน อ.เมือง	2	1	กรมทางหลวง ชนบท	-	-	7,500,000	-	7,500,000
589 โครงการก่อสร้างถนนลาดยาง สาย มค.2010 แยก ทล.23 - บ้านหนองปลิง อ.บรบือ, เมือง	2	1	กรมทางหลวง ชนบท	-	-	8,300,000	-	8,300,000
590 โครงการก่อสร้างถนนลาดยาง สาย มค.3011 แยก ทล.219 - บ้านนาโพธิ์ อ.ยางสีสุราช	2	1	กรมทางหลวง ชนบท	-	-	8,860,000	-	8,860,000
591 โครงการก่อสร้างถนนลาดยาง สาย มค.4012 แยก ทล.2152 - บ้านกระบก อ.เชียงยืน, ชื่น ชม	2	1	กรมทางหลวง ชนบท	-	-	7,540,000	-	7,540,000
592 โครงการก่อสร้างถนนลาดยาง สาย มค.4009 แยก ทล.2188 - มหาวิทยาลัยมหาสารคาม อ.กันทรวิชัย	2	1	กรมทางหลวง ชนบท	-	-	8,500,000	-	8,500,000
593 โครงการก่อสร้างถนนลาดยาง สาย มค.4017 แยก ทล.2045 - บ้านหนองกุง อ.วาปีปทุม	2	1	กรมทางหลวง ชนบท	-	-	7,700,000	-	7,700,000
594 โครงการก่อสร้างถนนลาดยาง สาย มค.3045 แยก ทล.219 - บ้านหนองโพธิ์ อ.ยางสีสุราช, นาเชือก	2	1	กรมทางหลวง ชนบท	-	-	6,300,000	-	6,300,000
595 โครงการก่อสร้างถนนลาดยาง สาย มค.3056 แยก ทล.219 - บ้านหัวสระ อ.นาเชือก	2	1	กรมทางหลวง ชนบท	-	-	8,100,000	-	8,100,000
596 โครงการโรงเรียนปลอดภัย สาย มค.3013 แยก ทล.209 - บ้านจาน อ.เชียงยืน	2	1	กรมทางหลวง ชนบท	-	-	1,420,000	-	1,420,000
597 โครงการติดตั้งไฟฟ้าแสงสว่าง สาย มค.2020 แยก ทล.23 - บ้านโนนหัน อ.บรบือ, โกสุม พิสัย	2	1	กรมทางหลวง ชนบท	-	-	1,111,400	-	1,111,400
598 โครงการติดตั้งไฟฟ้าแสงสว่าง สาย มค.2021 แยก ทล.23 - บ้านแก่งน้อย อ.บรบือ, โกสุม พิสัย	2	1	กรมทางหลวง ชนบท	-	-	1,251,800	-	1,251,800
599 โครงการติดตั้งไฟฟ้าแสงสว่าง สาย มค.2034 แยก ทล.23 - บ้านปอพาน อ.กุฉีรัง, นาเชือก	2	1	กรมทางหลวง ชนบท	-	-	1,766,800	-	1,766,800
600 โครงการปรับปรุงเรขาคณิต สาย มค.4044 แยก ทล.2063 - บ้านบัวค้อ อ.วาปีปทุม, เมือง	2	1	กรมทางหลวง ชนบท	-	-	1,950,000	-	1,950,000
601 โครงการติดตั้งไฟฟ้าแสงสว่าง สาย มค.3062 แยก ทล.208 - บ้านหนองผือ อ.โกสุมพิสัย	2	1	กรมทางหลวง ชนบท	-	-	2,667,300	-	2,667,300
602 โครงการติดตั้งไฟฟ้าแสงสว่าง สาย มค.3064 แยก ทล.213 - บ้านเหล่าแดง อ.กันทรวิชัย	2	1	กรมทางหลวง ชนบท	-	-	2,390,100	-	2,390,100

แผนงาน/โครงการ	แหล่ง งบประมาณ	ผลผลิต	หน่วยดำเนินการ	พ.ศ. 2561	พ.ศ. 2562	พ.ศ. 2563	พ.ศ. 2564	พ.ศ. 2561 - 2564
603 โครงการติดตั้งไฟฟ้าแสงสว่างและไฟจราจร สาย มค.4007 แยก ทล.2063 - บ้านนาดูน อ.บรบือ, วาปีปทุม, นาดูน	2	1	กรมทางหลวง ชนบท	-	-	1,506,000	-	1,506,000
604 โครงการอำนวยความสะดวกภัยหน้าโรงเรียน สาย มค. 4024 แยก ทล.2063 - บ้านแดงโพ อ.วาปีปทุม, นาดูน	2	1	กรมทางหลวง ชนบท	-	-	1,420,000	-	1,420,000
605 โครงการอำนวยความสะดวกภัยหน้าโรงเรียน สาย มค.4042 แยก ทล.2045 - บ้านดงสวรรค์ อ.วาปีปทุม, นาดูน	2	1	กรมทางหลวง ชนบท	-	-	1,420,000	-	1,420,000
606 โครงการติดตั้งไฟฟ้าแสงสว่างและไฟจราจร สาย มค. 4024 แยก ทล.2063 - บ้านแดงโพ อ.วาปีปทุม, นาดูน	2	1	กรมทางหลวง ชนบท	-	-	1,855,000	-	1,855,000
607 โครงการปรับปรุงแก้ไขบริเวณเสี่ยงอันตราย (บริเวณหน้าโรงเรียน) สาย มค.4042 แยก ทล.2045 - บ้านดงสวรรค์ อ.วาปีปทุม, นาดูน	2	1	กรมทางหลวง ชนบท	-	-	2,300,000	-	2,300,000
608 โครงการติดตั้งไฟฟ้าแสงสว่างและไฟจราจร สาย มค.3003 แยก ทล.219 - บ้านเมืองเตา อ.พยัคฆภูมิพิสัย	2	1	กรมทางหลวง ชนบท	-	-	1,350,000	-	1,350,000
609 โครงการปรับปรุงทางหลวงผ่านย่านชุมชน ทางหลวงหมายเลข 2322 ตอน โกสุมพิสัย - โคกสูง ระหว่าง กม.25+825 - กม.26+691	2	1	กรมทางหลวง	-	-	-	15,000,000	15,000,000
610 โครงการขยายทางจราจร ทางหลวงหมายเลข 2040 ตอน มหาสารคาม - วาปีปทุม ระหว่าง กม.20+100 - กม.36+753	2	1	กรมทางหลวง	-	-	-	650,000,000	650,000,000
611 โครงการ มค.017 ถนนเชิงลาดสะพานข้ามลำ ห้วยกุดเชียงสา บ้านหนองข้า/บ้านโปลี ต.ท่า ตูม/ผักแว่น อ.เมือง จ.มหาสารคาม/จังหาร จ.ร้อยเอ็ด	2	1	กรมทางหลวง ชนบท	-	-	-	7,350,000	7,350,000
612 โครงการ มค.017 ถนนเชิงลาดสะพานท่าสอง คอน - ขามเรียง ต.ท่าสองคอน อ.เมือง	2	1	กรมทางหลวง ชนบท	-	-	-	7,855,000	7,855,000
613 โครงการก่อสร้างถนนลาดยาง สาย มค.3027 บ้านโนนรัง - บ้านดอนตู อ.ยางสีสุราช, นาดูน	2	1	กรมทางหลวง ชนบท	-	-	-	6,500,000	6,500,000
614 โครงการก่อสร้างถนนลาดยาง สาย มค.3016 แยก ทล.209 - บ้านโคกสูง อ.เชียงยืน	2	1	กรมทางหลวง ชนบท	-	-	-	7,890,000	7,890,000
615 โครงการก่อสร้างถนนลาดยาง สาย มค.4024 แยก ทล.2063 - บ้านแดงโพ อ.วาปีปทุม, นาดูน	2	1	กรมทางหลวง ชนบท	-	-	-	8,832,000	8,832,000
616 โครงการก่อสร้างถนนลาดยาง สาย มค.3015 แยก ทล.219 - บ้านอีเม้ง อ.ยางสีสุราช, พยัคฆภูมิพิสัย	2	1	กรมทางหลวง ชนบท	-	-	-	7,550,000	7,550,000
617 โครงการก่อสร้างถนนลาดยาง สาย มค.2029 แยก ทล.23 - บ้านโนนตาล อ.บรบือ, เมือง	2	1	กรมทางหลวง ชนบท	-	-	-	8,535,000	8,535,000
618 โครงการก่อสร้างถนนลาดยาง สาย มค.3056 แยก ทล.219 - บ้านหัวสระ อ.นาเชือก	2	1	กรมทางหลวง ชนบท	-	-	-	8,335,000	8,335,000
619 โครงการก่อสร้างถนนลาดยางสาย มค.4019 แยก ทล.2322 - บ้านคูชัย อ.โกสุมพิสัย, กุดรัง	2	1	กรมทางหลวง ชนบท	-	-	-	7,450,000	7,450,000

แผนงาน/โครงการ	แหล่ง งปม.	ผลผลิต	หน่วยดำเนินการ	พ.ศ. 2561	พ.ศ. 2562	พ.ศ. 2563	พ.ศ. 2564	พ.ศ. 2561 - 2564
620 โครงการก่อสร้างถนนลาดยางสาย มค.2021 แยก ทล.23 - บ้านแก้งน้อย อ.บรบือ, โกสุม พิสัย	2	1	กรมทางหลวง ชนบท	-	-	-	8,970,000	8,970,000
621 โครงการก่อสร้างถนนลาดยางสาย มค.4024 แยก ทล.2063 - บ้านแดงโพธิ์ อ.วาปีปทุม, นาคู	2	1	กรมทางหลวง ชนบท	-	-	-	8,850,000	8,850,000
622 โครงการก่อสร้างถนนลาดยางสาย มค.4025 แยก ทล.2268 - บ้านหนองกุง อ.เสิงสาง, ชัยภูมิ	2	1	กรมทางหลวง ชนบท	-	-	-	6,780,000	6,780,000
623 โครงการก่อสร้างถนนลาดยางสาย มค.2029 แยก ทล.23 - บ้านโนนตาล อ.บรบือ, เมือง	2	1	กรมทางหลวง ชนบท	-	-	-	8,500,000	8,500,000
624 โครงการก่อสร้างถนนลาดยางสาย ขก.3020 แยก ทล.207 - อำเภอนาเชือก (ตอน มหาสารคาม) อ.นาเชือก	2	1	กรมทางหลวง ชนบท	-	-	-	9,320,000	9,320,000
625 โครงการก่อสร้างถนนลาดยางสาย มค.3001 แยก ทล.213 - บ้านมะค่า อ.กันทรวิชัย	2	1	กรมทางหลวง ชนบท	-	-	-	5,800,000	5,800,000
626 โครงการก่อสร้างถนนลาดยางสาย มค.3026 แยก ทล.219 - บ้านนาคู อ.ยางสีสุราช, นา คู	2	1	กรมทางหลวง ชนบท	-	-	-	6,530,000	6,530,000
627 โครงการก่อสร้างถนนลาดยางสาย มค.3062 แยก ทล.208 - บ้านหนองผือ อ.โกสุมพิสัย	2	1	กรมทางหลวง ชนบท	-	-	-	6,650,000	6,650,000
628 โครงการก่อสร้างถนนลาดยางสาย มค.3064 แยก ทล.213 - บ้านเหล่าแดง อ.กันทรวิชัย	2	1	กรมทางหลวง ชนบท	-	-	-	5,940,000	5,940,000
629 โครงการก่อสร้างถนนลาดยางสาย มค.3027 แยก ทล.219 - บ้านดงบัง อ.ยางสีสุราช, นาคู	2	1	กรมทางหลวง ชนบท	-	-	-	6,230,000	6,230,000
630 โครงการก่อสร้างถนนลาดยางสาย มค.2065 แยก ทล.23 - เทศบาลตำบลบรบือ อ.บรบือ	2	1	กรมทางหลวง ชนบท	-	-	-	8,540,000	8,540,000
631 โครงการก่อสร้างถนนลาดยางสาย มค.4068 แยก ทล.2202 - บ้านชี อ.กันทรวิชัย	2	1	กรมทางหลวง ชนบท	-	-	-	7,330,000	7,330,000
632 โครงการก่อสร้างถนนลาดยางสาย มค.4042 แยก ทล.2045 - บ้านดงสวรรค์ อ.วาปีปทุม, นาคู	2	1	กรมทางหลวง ชนบท	-	-	-	8,300,000	8,300,000
633 โครงการก่อสร้างถนนลาดยางสาย มค.4069 แยก ทล.2202 - บ้านขามเรียง อ.กันทรวิชัย	2	1	กรมทางหลวง ชนบท	-	-	-	5,420,000	5,420,000
634 โครงการก่อสร้างถนนลาดยางสาย มค.3070 แยก ทล.202 - บ้านเหล่าหมากคำ อ.พยัคฆ ภูมิพิสัย, ยางสีสุราช	2	1	กรมทางหลวง ชนบท	-	-	-	6,970,000	6,970,000
635 โครงการก่อสร้างถนนลาดยางสาย มค.3066 แยก ทล.202 - บ้านปะหลาน อ.พยัคฆภูมิพิสัย	2	1	กรมทางหลวง ชนบท	-	-	-	6,340,000	6,340,000
636 โรงเรียนปลอดภัยสาย มค.3013 แยก ทล. 209 - บ้านจาน อ.เสิงสาง	2	1	กรมทางหลวง ชนบท	-	-	-	1,420,000	1,420,000
637 โครงการติดตั้งไฟฟ้าแสงสว่าง สาย มค.2020 แยก ทล.23 - บ้านโนนหัน อ.บรบือ, โกสุม พิสัย	2	1	กรมทางหลวง ชนบท	-	-	-	1,111,400	1,111,400
638 โครงการติดตั้งไฟฟ้าแสงสว่าง สาย มค.2021 แยก ทล.23 - บ้านแก้งน้อย อ.บรบือ, โกสุม พิสัย	2	1	กรมทางหลวง ชนบท	-	-	-	1,251,800	1,251,800

แผนงาน/โครงการ	แหล่ง งปม.	ผลผลิต	หน่วยดำเนินการ	พ.ศ. 2561	พ.ศ. 2562	พ.ศ. 2563	พ.ศ. 2564	พ.ศ. 2561 - 2564
639 โครงการติดตั้งไฟฟ้าแสงสว่าง สาย มค.2034 แยก ทล.23 - บ้านปอพาน อ.กุด้รัง, นาเชือก	2	1	กรมทางหลวง ชนบท	-	-	-	1,766,800	1,766,800
640 โครงการปรับปรุงเรขาคณิต สาย มค.4044 แยก ทล.2063 - บ้านบัวค้อ อ.วาปีปทุม, เมือง	2	1	กรมทางหลวง ชนบท	-	-	-	1,950,000	1,950,000
641 โครงการติดตั้งไฟฟ้าแสงสว่าง สาย มค.3062 แยก ทล.208 - บ้านหนองผือ อ.โกสุมพิสัย	2	1	กรมทางหลวง ชนบท	-	-	-	2,667,300	2,667,300
642 โครงการติดตั้งไฟฟ้าแสงสว่าง สาย มค.3064 แยก ทล.213 - บ้านเหล่าแดง อ.กันทรวิชัย	2	1	กรมทางหลวง ชนบท	-	-	-	2,390,100	2,390,100
643 โครงการปรับปรุงแก้ไขบริเวณเสี่ยงอันตราย บริเวณคอขวด (ไหล่ทาง) มค.3056 แยก ทล.219 - บ้านหัวสระ อ.นาเชือก	2	1	กรมทางหลวง ชนบท	-	-	-	2,105,000	2,105,000
644 โครงการติดตั้งไฟฟ้าแสงสว่างและไฟสัญญาณจราจร มค.4042 แยก ทล.2045 - บ้านดงสวรรค์ อ.วาปีปทุม, นาโดน	2	1	กรมทางหลวง ชนบท	-	-	-	3,500,000	3,500,000
645 โครงการติดตั้งไฟฟ้าแสงสว่าง มค.4024 แยก ทล.2063 - บ้านแดงโพ อ.วาปีปทุม, นาโดน	2	1	กรมทางหลวง ชนบท	-	-	-	2,100,000	2,100,000
646 โครงการปรับปรุงแก้ไข (บริเวณคอขวด) มค.3027 แยก ทล.219 - บ้านดงบัง อ.ยางสีสุราช, นาโดน	2	1	กรมทางหลวง ชนบท	-	-	-	1,950,000	1,950,000
647 โครงการติดตั้งไฟฟ้าแสงสว่าง มค.3045 แยก ทล.219 - บ้านหนองโพธิ์ อ.ยางสีสุราช, นาเชือก	2	1	กรมทางหลวง ชนบท	-	-	-	2,750,000	2,750,000
648 โครงการติดตั้งไฟฟ้าแสงสว่าง มค.3020 แยก ทล.23 - บ้านโนนทัน อ.บรบือ, โกสุมพิสัย	2	1	กรมทางหลวง ชนบท	-	-	-	1,750,000	1,750,000
3 โครงการขององค์กรปกครองส่วนท้องถิ่น				152,446,000	-	-	-	152,446,000
1 โครงการก่อสร้างถนน คสล.บ้านการแอนด์ ม.๓ สายบ้านการแอนด์ ถึงบ้านแก่นคำ ต.นาสีนวล อ.พยัคฆภูมิพิสัย	3	1	อบต.การแอนด์ อ.พยัคฆภูมิพิสัย	2,000,000	-	-	-	2,000,000
2 โครงการก่อสร้างถนนลาดยางบ้านเหล่าหมากคำ ตำบลนาภู ถึงบ้านหนองกง ตำบลหนองกง อำเภอนาเชือก	3	1	อบต.นาภู อ.ยางสีสุราช	6,000,000	-	-	-	6,000,000
3 โครงการก่อสร้างสะพานข้ามลำห้วยสายบาตร บ้านหลุมแซง ม.๓ ช่วงจากดอนปู่ตาบ้านหลุมแซง ม.๓ ข้ามไปเขต อ.ข้าสูง จ.ขอนแก่น	3	1	ทต.หนองกง อ.ชื่นชม	2,000,000	-	-	-	2,000,000
4 โครงการก่อสร้างถนนลาดยางแอสฟัลติกคอนกรีต จากทางหลวงหมายเลข๒๐๒ ถึง บ้านหารฮี ม.๔ ต.เม็กดำ อ.พยัคฆภูมิพิสัย จ.มหาสารคาม	3	1	อบต.เม็กดำ อ.พยัคฆภูมิพิสัย	7,000,000	-	-	-	7,000,000
5 โครงการก่อสร้างถนนคอนกรีตเสริมเหล็กบ้านป่ากุง ม.๑ ต.ราษฎร์พัฒนา เชื่อมต่อกับบ้านตะโงน ต.เวียงชัย	3	1	อบต.ราษฎร์พัฒนา อ.พยัคฆภูมิพิสัย	4,000,000	-	-	-	4,000,000

แผนงาน/โครงการ	แหล่ง งบประมาณ	ผลผลิต	หน่วยดำเนินการ	พ.ศ. 2561	พ.ศ. 2562	พ.ศ. 2563	พ.ศ. 2564	พ.ศ. 2561 - 2564
6 โครงการร่วมระหว่าง อบต.หนองม่วง กับ อบจ.มหาสารคาม ก่อสร้างถนน คสล. อบต.หนองม่วง บ้านจั่ว-บ้านแดงน้อย ต.ก่ำพื	3	1	อบต.หนองม่วง อ.บรบือ	2,000,000	-	-	-	2,000,000
7 โครงการก่อสร้างถนน คสล.เส้นทางบ้านโสกภารา ไปบ้านโสกคลอง ต.เลิงแฝก	3	1	อบต.หนองคูขาด อ.บรบือ	6,937,500	-	-	-	6,937,500
8 โครงการก่อสร้างถนนลาดยาง สาย ม.๓๒๑๔ ๑๖๖.๕๐๖ ต.หนองลิ้ม, ต.วังใหม่ อ.บรบือ , ต.เลิงแฝก อ.กุตุรงค์ จ.มหาสารคาม	3	1	อบต.วังใหม่ อ.บรบือ	16,000,000	-	-	-	16,000,000
9 โครงการก่อสร้างถนนสาย ม.๓-บ้านหนองทุ่ม เชื่อมต่อ ต.โนนแดง	3	1	อบต.โนนราชี อ.บรบือ	6,000,000	-	-	-	6,000,000
10 โครงการก่อสร้างถนนคอนกรีตเสริมเหล็ก ม.๗ (สายบ้านหนองคลอง-บ้านดอนบม ต.หนองจิก อ.บรบือ จ.มหาสารคาม)	3	1	อบต.หนองโก อ.บรบือ	2,442,000	-	-	-	2,442,000
11 โครงการปรับปรุงภูมิทัศน์อ่างเก็บน้ำแกดคำ/สะพานไม้แกดคำ ทต.แกดคำ	3	1	ทต.แกดคำ อ.แกดคำ	1,000,000	-	-	-	1,000,000
12 โครงการก่อสร้างถนนคอนกรีตเสริมเหล็กสาย บ้านเสือกินววม. ๓ ต.มิตรภาพ ถึงบ้านหนองกง ต.หนองกง อ.แกดคำ จ.มหาสารคาม	3	1	ทต.มิตรภาพ อ.แกดคำ	1,527,000	-	-	-	1,527,000
13 โครงการก่อสร้างถนน คสล.รอบหนองน้ำสาธารณะหนองกง	3	1	อบต.หนองกง อ.แกดคำ	1,350,000	-	-	-	1,350,000
14 โครงการก่อสร้างถนนคอนกรีตเสริมเหล็ก บ้านป่ากุง ม. ๒ เชื่อมถนนทางหลวงหมายเลข ๒๐๔๐	3	1	หนองปลิง อ.เมือง	2,500,000	-	-	-	2,500,000
15 โครงการก่อสร้างถนน คสล.พร้อมท่อระบายน้ำหลังวัดใต้แวงนาง ม. ๑	3	1	ทต.แวงนาง อ.เมือง	11,800,000	-	-	-	11,800,000
16 โครงการก่อสร้างถนนลาดยางแบบแอสฟัลต์ จากบ้านโนนมี ม. ๒ - เชื่อม ต.หนองม่วง อ.บรบือ	3	1	อบต.บัวค้อ อ.เมือง	5,000,000	-	-	-	5,000,000
17 โครงการก่อสร้างถนนคอนกรีตเสริมเหล็กจาก ม. ๕ เชื่อมเขต ต.ลาดพัฒนา	3	1	อบต.เก้ง อ.เมือง	1,872,000	-	-	-	1,872,000
18 โครงการก่อสร้างถนน คสล.เส้นหนองนายช้าง-เขตติดต่อ ต.จั่วบา	3	1	อบต.ดอนหวาน อ.เมือง	6,250,000	-	-	-	6,250,000
19 โครงการก่อสร้างถนนลาดยางจากบ้านหนองผือ ม.๑๐ ต.หนองบัว ถึงบ้านหนองสาม ต.เหล่าบัวบาน อ.เชียงยืน	3	1	อบต.หนองบัว อ.โกสุมพิสัย	2,400,000	-	-	-	2,400,000
20 โครงการก่อสร้างถนนลาดยางจากบ้านม่วงน้อยม.๕ ต.แพง ถึง ต.โพนงาม อ.โกสุมพิสัย	3	1	อบต.แพง อ.โกสุมพิสัย	5,000,000	-	-	-	5,000,000
21 โครงการก่อสร้างถนนรอบบึงกุย จากโกสุมรี สอร์ท ถึงถนนราษฎร์บูรณะ ม.๑๓ (งานกักการนอกเขต)	3	1	ทต.โกสุมพิสัย อ.โกสุมพิสัย	2,137,500	-	-	-	2,137,500
22 โครงการก่อสร้างถนนลาดยางเชื่อมระหว่างบ้านเขื่อน ม. ๘ ถึง บ้านแบก ต.นาทอง	3	1	อบต.เขื่อน อ.โกสุมพิสัย	2,000,000	-	-	-	2,000,000
23 โครงการก่อสร้างถนนลาดยางจากบ้านหนองหอย ต.เลิงใต้-บ้านคุยเชือก ต.เขว้าใหญ่	3	1	อบต.เลิงใต้ อ.โกสุมพิสัย	15,000,000	-	-	-	15,000,000
24 โครงการก่อสร้างถนนลาดยางระหว่างบ้านเหล่ายาว ต.หนองบอน ถึง ต.หนองกงสวรรค์	3	1	อบต.หนองบอน อ.โกสุมพิสัย	9,000,000	-	-	-	9,000,000
25 โครงการก่อสร้างถนนสายใหม่ จากบ้านดอนจำปา ต.โพนงาม ถึงบ้านโคกกลางใหญ่ ต.เขว้าไร่	3	1	อบต.โพนงาม อ.โกสุมพิสัย	2,000,000	-	-	-	2,000,000

แผนงาน/โครงการ	แหล่ง งบประมาณ	ผลผลิต	หน่วยดำเนินการ	พ.ศ. 2561	พ.ศ. 2562	พ.ศ. 2563	พ.ศ. 2564	พ.ศ. 2561 - 2564
26 โครงการก่อสร้างถนนดินลงหินคลุก จากบ้าน วังจาน-บ้านหนองเหล็ก	3	1	อบต.ดอนกลาง อ.โกสุมพิสัย	3,000,000	-	-	-	3,000,000
27 โครงการก่อสร้างถนนลาดยางเชื่อมต่อจาก บ้านเหล่าโพธิ์ ม.๕ ถึงบ้านหนองยาง ต.หัวขวาง	3	1	อบต.หนองกุง สวรรค์ อ.โกสุมพิสัย	5,000,000	-	-	-	5,000,000
28 โครงการถนนหินคลุก ม. ๑๐ บ้านยางท่าแจ้ง (คลอง ๑๑ R) บ้านโนนตุน-โนนนาหว้า ต.เขื่อน อ.โกสุมพิสัย	3	1	อบต.ยางท่าแจ้ง อ.โกสุมพิสัย	2,800,000	-	-	-	2,800,000
29 โครงการก่อสร้างถนน คสล. พร้อมลงท่อลอด เหลี่ยมเชื่อมระหว่างจ. จากบ้านวังกุง ต.เขาวไร่ อ.โกสุมพิสัย จ.มหาสารคาม - บ้านวังหว้า ต.บ้านแฮด อ.บ้านแฮด จ.ขอนแก่น	3	1	อบต.เขาวไร่ อ.โกสุมพิสัย	8,430,000	-	-	-	8,430,000
30 โครงการก่อสร้างถนนหินคลุก บ้านวังยาว ต.วังยาวถึงบ้านศาลา ต.หนองกุงสวรรค์	3	1	อบต.วังยาว อ.โกสุมพิสัย	3,000,000	-	-	-	3,000,000
31 โครงการก่อสร้างถนนลาดยางสายบ้านแก้งแก ต.แก้งแก - บ้านเขวา ต.เหล่า	3	1	อบต.แก้งแก อ.โกสุมพิสัย	6,000,000	-	-	-	6,000,000
32 โครงการก่อสร้างถนน คสล.สายบ้านเขวาน้อย ม. ๓ ตำบลเขวาใหญ่ เชื่อมบ้านเขียบ ตำบล ขามเรียง	3	1	อบต.เขวาใหญ่ อ.กันทรวิชัย	1,000,000	-	-	-	1,000,000
4 โครงการความร่วมมือกับภาคเอกชน				20,408,000	20,408,000	20,408,000	20,408,000	81,632,000
1 โครงการปรับปรุงถนนทางเข้าพระบรมธาตุ นาตุนอำเภอนาตุน	4	1	กองทุนพัฒนาและ อนุรักษ์พระบรม ธาตุนาตุน	20,408,000	20,408,000	20,408,000	20,408,000	81,632,000
แผนงานที่ 5 ส่งเสริมการตลาดพัฒนาผลิภาพการผลิตและพัฒนาผลิตภัณฑ์ให้มี คุณภาพได้มาตรฐาน				7,285,200	7,196,800	7,196,800	7,196,800	28,875,600
1 โครงการของจังหวัด				7,285,200	7,196,800	7,196,800	7,196,800	28,875,600
1 โครงการพัฒนาผลิตภัณฑ์ OTOP และ การตลาด	1	1	สนง.พัฒนา ชุมชนจังหวัด	7,285,200	7,196,800	7,196,800	7,196,800	28,875,600
- ยกระดับผ้าไหมและผลิตภัณฑ์ไหมสู่ เศรษฐกิจสร้างสรรค์				2,285,200	-	-	-	2,285,200
- เพิ่มมูลค่าผ้าทอพื้นเมืองด้วยการออกแบบ และเทคโนโลยีฟอกย้อม				3,500,000	3,416,600	3,416,600	3,416,600	13,749,800
- พัฒนาศักยภาพการบริหารจัดการและ ผลิตภัณฑ์ชุมชน				-	2,280,200	2,280,200	2,280,200	6,840,600
- ส่งเสริมการตลาดและสร้างภาพลักษณ์สินค้า ของจังหวัด				1,500,000	1,500,000	1,500,000	1,500,000	6,000,000

แผนงาน/โครงการ	แหล่ง งปม.	ผลผลิต	หน่วยดำเนินการ	พ.ศ. 2561	พ.ศ. 2562	พ.ศ. 2563	พ.ศ. 2564	พ.ศ. 2561 - 2564
แผนงานที่ 6 ส่งเสริมการท่องเที่ยวเชิงประวัติศาสตร์ ศาสนา และวัฒนธรรม				86,786,900	42,046,400	35,546,400	35,546,400	199,926,100
1 โครงการของจังหวัด				46,573,000	20,321,400	20,321,400	20,321,400	107,537,200
1 โครงการเปิดบ้านมหาสารคาม	1	1	สนง.การ ท่องเที่ยวและ กีฬาจังหวัด	46,573,000	20,321,400	20,321,400	20,321,400	107,537,200
- ประชาสัมพันธ์การท่องเที่ยวของจังหวัด				10,250,000	-	-	-	10,250,000
- พัฒนาฟื้นฟูแหล่งท่องเที่ยว				35,623,000	-	-	-	35,623,000
- ปรับปรุงพื้นที่จัดนิทรรศการแหล่งเรียนรู้ ศาสนาและศิลปวัฒนธรรมครจำปาศรีสมัย ทวารวดี และวัฒนธรรมพื้นบ้าน				-	7,507,000	7,507,000	7,507,000	22,521,000
- ส่งเสริมการท่องเที่ยวเชิงวัฒนธรรม				-	11,280,000	11,280,000	11,280,000	33,840,000
- ส่งเสริมการท่องเที่ยวเชิงเกษตร แบบวิถีอีสาน				-	195,100	195,100	195,100	585,300
- พัฒนาสินค้าและบริการในหมู่บ้านท่องเที่ยว				-	777,900	777,900	777,900	2,333,700
- วิถีถิ่น วิถีไทยสารคาม "เบิ่งหน้า เหลี้ยวหลัง อึกแพง เบิ่งแงสารคาม"				700,000	561,400	561,400	561,400	2,384,200
2 โครงการของกระทรวง กรม				38,213,900	19,725,000	13,225,000	13,225,000	84,388,900
1 โครงการฟื้นฟูและพัฒนาสถานที่ท่องเที่ยว เพื่อพัฒนาศักยภาพการท่องเที่ยว	2	1	สำนักงาน ปลัดกระทรวงการ ท่องเที่ยวและกีฬา	37,213,900	-	-	-	37,213,900
2 โครงการหาสงกรานต์เมืองมหาสารคาม	2	1	สำนักงาน ปลัดกระทรวงการ ท่องเที่ยวและกีฬา	1,000,000	1,000,000	1,000,000	1,000,000	4,000,000
3 โครงการไหว้พระ ๙ วัด ภายในจังหวัด มหาสารคาม	2	1	สำนักงาน ปลัดกระทรวงการ ท่องเที่ยวและกีฬา	-	225,000	225,000	225,000	675,000
4 โครงการส่งเสริมการท่องเที่ยว และ ประชาสัมพันธ์จังหวัดมหาสารคาม กิจกรรม เทศกาลผ้าไหมงาม เมืองมหาสารคาม	2	1	สำนักงาน ปลัดกระทรวงการ ท่องเที่ยวและกีฬา	-	6,000,000	6,000,000	6,000,000	18,000,000
5 โครงการ “ไตรกีฬา ดักสไลด มหาสารคาม 2019” ครั้งที่ 2	2	1	สำนักงาน ปลัดกระทรวงการ ท่องเที่ยวและกีฬา	-	6,000,000	6,000,000	6,000,000	18,000,000
6 โครงการเปิดบ้านมหาสารคาม	2	1	สำนักงาน วัฒนธรรมจังหวัด มหาสารคาม	-	6,500,000	-	-	6,500,000
4 โครงการความร่วมมือกับภาคเอกชน				2,000,000	2,000,000	2,000,000	2,000,000	8,000,000
1 โครงการเปิดบ้านมหาสารคาม	4	1	สมาคมส่งเสริม การท่องเที่ยว จังหวัด	2,000,000	2,000,000	2,000,000	2,000,000	8,000,000

แผนงาน/โครงการ	แหล่ง งบประมาณ	ผลผลิต	หน่วยดำเนินการ	พ.ศ. 2561	พ.ศ. 2562	พ.ศ. 2563	พ.ศ. 2564	พ.ศ. 2561 - 2564
แผนงานที่ 7 ป้องกันแก้ไขปัญหาสิ่งแวดล้อมและส่งเสริม อรุรักษ์ ป่าพันธุ์ พืชพันธุ์หายากและสิ่งมีชีวิตอื่น ๆ				202,350,000	431,746,400	200,892,200	193,892,200	1,028,880,800
1 โครงการของจังหวัด				4,250,000	103,392,200	103,392,200	103,392,200	314,426,600
1 โครงการรักษาสัตว์ป่าคุ้มครอง	1	3	สนง.ทสจ.มค.	4,250,000	8,392,200	8,392,200	8,392,200	29,426,600
- หมู่บ้านปลอดขยะ				2,250,000	-	-	-	2,250,000
- ส่งเสริมการปลูกป่า				2,000,000	-	-	-	2,000,000
- สนับสนุนการขับเคลื่อนการอนุรักษ์พันธุกรรมพืชอันเนื่องมาจากพระราชดำริ				-	1,000,000	1,000,000	1,000,000	3,000,000
- พื้นที่ป่าที่สาธารณะประโยชน์				-	4,992,200	4,992,200	4,992,200	14,976,600
- ปรับปรุงภูมิทัศน์บริเวณอ่างเก็บน้ำหนองบัว อำเภอกันทรวิชัย				-	2,400,000	2,400,000	2,400,000	7,200,000
2 โครงการป้องกันแก้ไขปัญหาไฟป่า	1	3	สนง.โยธาธิการและผังเมืองจังหวัด	-	95,000,000	95,000,000	95,000,000	285,000,000
2 โครงการของกระทรวง กรม				195,000,000	325,254,200	97,500,000	90,500,000	708,254,200
1 โครงการเชื่อมป้องกันตลิ่งริมแม่น้ำชี บ้านวังหัวว่า ม.๖ ต.ท่าขอนยาง อ.กันทรวิชัย	2	3	กรมโยธาธิการและผังเมือง	27,500,000	-	-	-	27,500,000
2 โครงการเชื่อมป้องกันตลิ่งริมแม่น้ำชี บ้านเลิงใต้ ม.3 ,12 ต.หัวขวาง อ.โกสุมพิสัย	2	3	กรมโยธาธิการและผังเมือง	27,500,000	-	-	-	27,500,000
3 โครงการเชื่อมป้องกันตลิ่งริมแม่น้ำชี บ้านห้วยชัน ต.ขามเรียง อ.กันทรวิชัย	2	3	กรมโยธาธิการและผังเมือง	40,000,000	-	-	-	40,000,000
4 โครงการเชื่อมป้องกันตลิ่งริมแม่น้ำชี บ้านท่างาม ม.14 ต.หัวขวาง อ.โกสุมพิสัย	2	3	กรมโยธาธิการและผังเมือง	40,000,000	-	-	-	40,000,000
5 โครงการเชื่อมป้องกันตลิ่งริมแม่น้ำชี โรงเรียนแก้งวิทยานุกูล ต.แก้ง อ.เมืองฯ	2	3	กรมโยธาธิการและผังเมือง	30,000,000	-	-	-	30,000,000
6 โครงการก่อสร้างเชื่อมป้องกันตลิ่งริมแม่น้ำชี บ้านบุ่งคล้า - ท่าแกม ต.แก้ง อ.เมือง	2	3	กรมโยธาธิการและผังเมือง	30,000,000	-	-	-	30,000,000
7 โครงการส่งเสริมเกษตรปลูกและบำรุงไม้เศรษฐกิจ (ไม้โตเร็ว , ไม้โตช้า) พื้นที่ ๑,๐๐๐ ไร่	2	3	สำนักงานปลัดกระทรวงทรัพยากรธรรมชาติและสิ่งแวดล้อม	-	2,500,000	2,500,000	2,500,000	7,500,000
8 โครงการฟื้นฟูอนุรักษ์ป่าไม้ ภาคตะวันออกเฉียงเหนือ จังหวัดมหาสารคาม (กิจกรรม ส่งเสริมการบริหารจัดการป่าชุมชน จังหวัดมหาสารคาม)	2	3	กรมป่าไม้	-	3,185,000	-	-	3,185,000
9 โครงการฟื้นฟูอนุรักษ์ป่าไม้ ภาคตะวันออกเฉียงเหนือ จังหวัดมหาสารคาม (กิจกรรมฟื้นฟูทรัพยากรป่าไม้ กิจกรรมย่อย เครือข่ายป่าชุมชนเพื่อพิทักษ์ป่า)	2	3	กรมป่าไม้	-	324,000	-	-	324,000
10 โครงการสร้างเส้นทางศึกษาธรรมชาติในป่าชุมชน ภาคตะวันออกเฉียงเหนือ จังหวัดมหาสารคาม	2	3	กรมป่าไม้	-	1,320,000	-	-	1,320,000
11 โครงการฟื้นฟูอนุรักษ์ป่าไม้ กิจกรรมฟื้นฟูทรัพยากรป่าไม้ กิจกรรมย่อยสร้างป่าพื้นบ้านอาหารชุมชน จังหวัดมหาสารคาม	2	3	กรมป่าไม้	-	420,000	-	-	420,000

แผนงาน/โครงการ	แหล่ง งปม.	ผลผลิต	หน่วยดำเนินการ	พ.ศ. 2561	พ.ศ. 2562	พ.ศ. 2563	พ.ศ. 2564	พ.ศ. 2561 - 2564
12 โครงการส่งเสริมการปลูกไม้โตเร็วเพื่อพลังงานทดแทน	2	3	กรมป่าไม้	-	544,000	-	-	544,000
13 โครงการส่งเสริมการปลูกไม้โตเร็วเพื่ออุตสาหกรรม	2	3	กรมป่าไม้	-	831,000	-	-	831,000
14 โครงการเพาะชำกล้าไม้เพื่อป้องกันการแพร่กระจายดินเค็ม (ภาคตะวันออกเฉียงเหนือ)	2	3	กรมป่าไม้	-	3,075,000	-	-	3,075,000
15 โครงการกิจกรรมเพาะชำกล้าไม้พยางูและไม้มีค่าในสกุลเพื่อการอนุรักษ์ (ภาคตะวันออกเฉียงเหนือ)	2	3	กรมป่าไม้	-	1,825,000	-	-	1,825,000
16 โครงการฟื้นฟูป่าต้นน้ำเพื่อคุณภาพชีวิตที่ดีขึ้น	2	3	กรมป่าไม้	-	578,600	-	-	578,600
17 โครงการฟื้นฟูอนุรักษ์ป่าไม้	2	3	กรมป่าไม้	-	500,000	-	-	500,000
18 โครงการเพิ่มประสิทธิภาพในการป้องกันและควบคุมไฟป่า	2	3	กรมป่าไม้	-	2,574,000	-	-	2,574,000
19 โครงการใช้ประโยชน์ในพื้นที่ป่าสงวนแห่งชาติ	2	3	กรมป่าไม้	-	576,000	-	-	576,000
20 โครงการจัดตั้งชุดปฏิบัติการ (เดิม)	2	3	กรมป่าไม้	-	461,600	-	-	461,600
21 โครงการราษฎรอาสาสมัครพิทักษ์ป่า (รสป.)	2	3	กรมป่าไม้	-	500,000	-	-	500,000
22 โครงการเพิ่มสมรรถนะด้านการบริหารจัดการพลังงานครบวงจรในชุมชนระดับตำบลและวิสาหกิจชุมชน	2	3	สำนักงานปลัดกระทรวงพลังงาน	-	800,000	-	-	800,000
23 โครงการโรงอบแห้งพลังงานแสงอาทิตย์เพื่อการแปรรูปผลิตภัณฑ์ชุมชน	2	3	สำนักงานปลัดกระทรวงพลังงาน	-	500,000	-	-	500,000
24 โครงการวิจัยและพัฒนาขยะเชื้อเพลิง	2	3	กรมส่งเสริมการปกครองท้องถิ่น (เทศบาลเมืองมหาสารคาม)	-	5,000,000	-	-	5,000,000
25 โครงการก่อสร้างเขื่อนป้องกันตลิ่งริมแม่น้ำชี บ้านดินคำพัฒนา ม.11 ต.แก้ง อ.เมืองฯ จ.มหาสารคาม	2	3	กรมโยธาธิการและผังเมือง	-	25,000,000	-	-	25,000,000
26 โครงการก่อสร้างระบบป้องกันน้ำท่วมพื้นที่ชุมชน เทศบาลตำบลโกสุมพิสัยและชุมชนต่อเนื่อง ต.หัวขวาง อ.โกสุมพิสัย จ.มหาสารคาม	2	3	กรมโยธาธิการและผังเมือง	-	109,740,000	-	-	109,740,000
27 โครงการก่อสร้างเขื่อนป้องกันตลิ่งริมแม่น้ำชี บ้านแก่งโกสุม ต.หัวขวาง อ.โกสุมพิสัย จ.มหาสารคาม (ช่วงที่ ๒)	2	3	กรมโยธาธิการและผังเมือง	-	15,000,000	-	-	15,000,000
28 โครงการก่อสร้างเขื่อนป้องกันตลิ่งริมแม่น้ำชี บ้านศรีสุข ม.5 ต.หัวขวาง อ.โกสุมพิสัย จ.มหาสารคาม	2	3	กรมโยธาธิการและผังเมือง	-	65,000,000	-	-	65,000,000
29 โครงการก่อสร้างเขื่อนป้องกันตลิ่งริมแม่น้ำชี วัดเสนาวารี บ้านไคร่นุ่น ต.มะค่า อ.กันทรวิชัย จ.มหาสารคาม	2	3	กรมโยธาธิการและผังเมือง	-	25,000,000	-	-	25,000,000

แผนงาน/โครงการ	แหล่ง งบประมาณ	ผลผลิต	หน่วยดำเนินการ	พ.ศ. 2561	พ.ศ. 2562	พ.ศ. 2563	พ.ศ. 2564	พ.ศ. 2561 - 2564
30 โครงการก่อสร้างเขื่อนป้องกันตลิ่งริมแม่น้ำชี บ้านวังไผ่ ม.๗ (ทางเข้าวัดป่าวังสิกะ) ต.ลาดพัฒนา อ.เมือง จ.มหาสารคาม	2	3	กรมโยธาธิการ และผังเมือง	-	30,000,000	-	-	30,000,000
31 โครงการก่อสร้างเขื่อนป้องกันตลิ่งริมแม่น้ำชี บ้านวังไผ่ ม.๗ ต.ลาดพัฒนา อ.เมือง จ.มหาสารคาม	2	3	กรมโยธาธิการ และผังเมือง	-	30,000,000	-	-	30,000,000
32 โครงการก่อสร้างเขื่อนป้องกันตลิ่งริมแม่น้ำชี บ้านคุ้มไต้ ม.11 ต.หัวขวาง อ.โกสุมพิสัย จ.มหาสารคาม	2	3	กรมโยธาธิการ และผังเมือง	-	-	40,000,000	-	40,000,000
33 โครงการก่อสร้างเขื่อนป้องกันตลิ่งริมแม่น้ำชี บ้านพงษ์พัฒนธานี ม.21 ต.หัวขวาง อ.โกสุมพิสัย จ.มหาสารคาม	2	3	กรมโยธาธิการ และผังเมือง	-	-	40,000,000	-	40,000,000
34 โครงการก่อสร้างเขื่อนป้องกันตลิ่งริมแม่น้ำชี บ้านโนนหนองทราย ต.เลิงใต้ อ.โกสุมพิสัย จ.มหาสารคาม	2	3	กรมโยธาธิการ และผังเมือง	-	-	15,000,000	-	15,000,000
35 โครงการก่อสร้างเขื่อนป้องกันตลิ่งริมแม่น้ำชี บ้านม่วงใหญ่ ม.6 ต.โพนงาม อ.โกสุมพิสัย จ.มหาสารคาม	2	3	กรมโยธาธิการ และผังเมือง	-	-	-	16,000,000	16,000,000
36 โครงการก่อสร้างเขื่อนป้องกันตลิ่งริมแม่น้ำชี บ้านโพนงาม ม.12 ต.โพนงาม อ.โกสุมพิสัย จ.มหาสารคาม	2	3	กรมโยธาธิการ และผังเมือง	-	-	-	16,000,000	16,000,000
37 โครงการก่อสร้างเขื่อนป้องกันตลิ่งริมแม่น้ำชี บ้านโนนสว่าง ม.3 ต.โพนงาม อ.โกสุมพิสัย จ.มหาสารคาม	2	3	กรมโยธาธิการ และผังเมือง	-	-	-	16,000,000	16,000,000
38 โครงการก่อสร้างเขื่อนป้องกันตลิ่งริมแม่น้ำชี บ้านท่าวังมลิ ม.๑ ต.โพนงาม อ.โกสุมพิสัย จ.มหาสารคาม	2	3	กรมโยธาธิการ และผังเมือง	-	-	-	40,000,000	40,000,000
3 โครงการขององค์กรปกครองส่วนท้องถิ่น				3,100,000	3,100,000	-	-	6,200,000
1 โครงการท้องถิ่นรวมใจรักดีรักษพื้นที่สีเขียว	3	3	องค์การบริหาร ส่วนจังหวัด	100,000	100,000	-	-	200,000
2 โครงการกำจัดขยะมูลฝอยเพื่อผลิตกระแสไฟฟ้า	3	3	องค์การบริหาร ส่วนจังหวัด	3,000,000	3,000,000	-	-	6,000,000

แผนงาน/โครงการ	แหล่ง งปม.	ผลผลิต	หน่วยดำเนินการ	พ.ศ. 2561	พ.ศ. 2562	พ.ศ. 2563	พ.ศ. 2564	พ.ศ. 2561 - 2564
ประเด็นการพัฒนาที่ 3 : ส่งเสริมและพัฒนากิจการศึกษาศึกษาเพื่อยกระดับสู่การเป็น ศูนย์กลางบริการทางการศึกษาและวัฒนธรรมของภาคตะวันออกเฉียงเหนือ				38,880,000	260,106,230	258,623,630	258,623,630	816,233,490
แผนงานที่ 8 บูรณาการพัฒนาคณาการการเรียนรู้ การวิจัย และการสร้างองค์ ความรู้ทั้งระบบ				3,680,000	6,758,800	9,626,200	9,626,200	29,691,200
1 โครงการของจังหวัด				3,680,000	6,758,800	9,626,200	9,626,200	29,691,200
1 โครงการพัฒนาคณาการศึกษาศึกษา	1	2	สพป.มค. 1,2,3/ สพม.มค. 26	3,680,000	-	-	-	3,680,000
2 ส่งเสริมการจัดการเรียนการสอนให้มี คุณภาพตามเกณฑ์มาตรฐาน	1	2	มหาวิทยาลัย มหาสารคาม/ สนง.สธารณสุข/ ศึกษาธิการจังหวัด	-	6,758,800	9,626,200	9,626,200	26,011,200
- พัฒนาระดับความฉลาดทางสติปัญญาและ อารมณ์ของเด็ก				-	1,297,200	1,297,200	1,297,200	3,891,600
- ส่งเสริมพัฒนาการเด็ก/ศูนย์เด็กเล็ก				-	329,000	329,000	329,000	987,000
- พัฒนาและแก้ไขปัญหาการเรียนชั้น ป. 1 อ่านไม่ออก เขียนไม่ถูกต้อง				-	5,132,600	5,132,600	5,132,600	15,397,800
แผนงานที่ 9 ส่งเสริมการบริการทางวิชาการ วิชาชีพ และทำนุบำรุงศาสนา ศิลปวัฒนธรรมสู่ชุมชน				35,200,000	253,347,430	248,997,430	248,997,430	786,542,290
1 โครงการของจังหวัด				850,000	1,251,100	1,251,100	1,251,100	4,603,300
1 โครงการส่งเสริมความรู้เพื่อชุมชนในการ ประกอบอาชีพ	1	2	มหาวิทยาลัยราช ภัฏมหาสารคาม	850,000	-	-	-	850,000
2 โครงการบริการทางการศึกษาสู่ชุมชน	1	2	สนง. คณะกรรมการ อาชีวศึกษา	-	1,251,100	1,251,100	1,251,100	3,753,300
2 โครงการของกระทรวง กรม				30,000,000	247,746,330	247,746,330	247,746,330	773,238,990
1 โครงการสร้างอาคารเรียนหน่วยวิทยบริการ วิทยาเขตขอนแก่น จังหวัดมหาสารคาม มหาวิทยาลัยมหาจุฬาลงกรณราชวิทยาลัย	2	2	มหาวิทยาลัยมหา จุฬาลงกรณราช วิทยาลัย	30,000,000	-	-	-	30,000,000
2 โครงการจัดการศึกษานอกระบบระดับ การศึกษาระดับพื้นฐานเพื่อยกระดับการศึกษา	2	2	สำนักงาน ก.ศ.น. จังหวัดมหาสารคาม	-	105,743,700	105,743,700	105,743,700	317,231,100
3 โครงการบ้านหนังสือชุมชน	2	2	สำนักงาน ก.ศ.น. จังหวัดมหาสารคาม	-	10,231,120	10,231,120	10,231,120	30,693,360
4 โครงการเพิ่มประสิทธิภาพการให้บริการทาง การศึกษาของหน่วยบริการ	2	2	ศูนย์การศึกษา พิเศษประจำ จังหวัดมหาสารคาม	-	348,880	348,880	348,880	1,046,640
5 โครงการพัฒนาเด็กพิเศษเรียนร่วม	2	2	องค์กรปกครอง ส่วนท้องถิ่น	-	500,000	500,000	500,000	1,500,000
6 โครงการบริหารจัดการระบบสารสนเทศด้าน การศึกษา สำนักงานศึกษาธิการจังหวัด มหาสารคาม	2	2	สำนักงาน ศึกษาธิการจังหวัด มหาสารคาม	-	3,000,000	3,000,000	3,000,000	9,000,000
7 โครงการส่งเสริมการจัดการทุนและแหล่งทุน ทางการศึกษาเพื่อให้ผู้เรียนอยู่ในระบบ การศึกษาตลอดชีวิต	2	2	สำนักงาน ศึกษาธิการจังหวัด มหาสารคาม	-	86,000	86,000	86,000	258,000

แผนงาน/โครงการ	แหล่ง งปม.	ผลผลิต	หน่วยดำเนินการ	พ.ศ. 2561	พ.ศ. 2562	พ.ศ. 2563	พ.ศ. 2564	พ.ศ. 2561 - 2564
8 โครงการขยายโอกาสทางการศึกษา เพื่อส่งเสริมให้ประชากรวัยเรียนทุกกลุ่มได้รับ โอกาสทางการศึกษา ลดอัตราการออกกลางคัน และจบการศึกษาภาคบังคับตาม กำหนดเวลาของหลักสูตร ประจำปี 2562 จังหวัดมหาสารคาม	2	2	สำนักงานศึกษาธิการจังหวัดมหาสารคาม	-	678,600	678,600	678,600	2,035,800
9 โครงการเสริมสร้างประสิทธิภาพการจัดการสารสนเทศดิจิทัลของหน่วยงานทางการศึกษา เพื่อสนับสนุนการเข้าถึงสื่อองค์ความรู้ และแหล่งเรียนรู้ดิจิทัลของประชากรวัยเรียน	2	2	สำนักงานศึกษาธิการจังหวัดมหาสารคาม	-	4,472,000	4,472,000	4,472,000	13,416,000
10 โครงการพัฒนาการศึกษาตามอัธยาศัย	2	2	สำนักงาน ก.ศ.น. จังหวัดมหาสารคาม	-	325,000	325,000	325,000	975,000
11 โครงการส่งเสริมการรู้หนังสือ	2	2	สำนักงาน ก.ศ.น. จังหวัดมหาสารคาม	-	804,650	804,650	804,650	2,413,950
12 โครงการส่งเสริมการจัดตั้งแหล่งการเรียนรู้ในชุมชน	2	2	สำนักงาน ก.ศ.น. จังหวัดมหาสารคาม	-	2,620,000	2,620,000	2,620,000	7,860,000
13 โครงการขับเคลื่อนศาสตร์ของพระราชและพระบรมราโชบายสมเด็จพระเจ้าอยู่หัวฯ ร.10 สู่การพัฒนาตักสิลานคือ อย่างเป็นระบบด้วยกระบวนการวิจัยแบบมีส่วนร่วม จาก ทุกภาคส่วน	2	2	สำนักงานศึกษาธิการจังหวัดมหาสารคาม	-	5,000,000	5,000,000	5,000,000	15,000,000
14 โครงการเสริมสร้างประสิทธิภาพการจัดการเรียนรู้ ประวัติศาสตร์จังหวัดมหาสารคาม	2	2	สำนักงานศึกษาธิการจังหวัดมหาสารคาม	-	7,000,000	7,000,000	7,000,000	21,000,000
15 โครงการฝึกอบรมลูกเสือหลักสูตร ลูกเสือเศรษฐกิจพอเพียง	2	2	สำนักงานศึกษาธิการจังหวัดมหาสารคาม	-	710,400	710,400	710,400	2,131,200
16 โครงการขับเคลื่อนหลักปรัชญาของเศรษฐกิจพอเพียงสู่หน่วยงานทางการศึกษาสังกัดสำนักงานศึกษาธิการ จังหวัดมหาสารคาม ปีงบประมาณ 2562	2	2	สำนักงานศึกษาธิการจังหวัดมหาสารคาม	-	3,453,700	3,453,700	3,453,700	10,361,100
17 โครงการฝึกอบรมบุคลากรทางการลูกเสือหลักสูตรลูกเสือข้อสะอวด	2	2	สำนักงานศึกษาธิการจังหวัดมหาสารคาม	-	610,700	610,700	610,700	1,832,100
18 โครงการคุณธรรมภูมิคุ้มกันต่อการเปลี่ยนแปลง	2	2	สำนักงานศึกษาธิการจังหวัดมหาสารคาม	-	2,121,600	2,121,600	2,121,600	6,364,800
19 โครงการขับเคลื่อนนโยบายค่านิยมหลักของคนไทย 12 ประการ	2	2	สำนักงานศึกษาธิการจังหวัดมหาสารคาม	-	2,000,000	2,000,000	2,000,000	6,000,000
20 โครงการส่งเสริมการจัดการเรียนการสอนเพศวิถีศึกษาแบบรอบด้าน	2	2	สำนักงานศึกษาธิการจังหวัดมหาสารคาม	-	500,000	500,000	500,000	1,500,000
21 โครงการจัดการแข่งขันกีฬานักเรียน นักศึกษากระทรวงศึกษาธิการ จังหวัดมหาสารคาม ประจำปี 2562	2	2	สำนักงานศึกษาธิการจังหวัดมหาสารคาม	-	250,000	250,000	250,000	750,000

แผนงาน/โครงการ	แหล่ง งปม.	ผลผลิต	หน่วยดำเนินการ	พ.ศ. 2561	พ.ศ. 2562	พ.ศ. 2563	พ.ศ. 2564	พ.ศ. 2561 - 2564
22 โครงการอบรมบริการวิชาการแก่ชุมชนการ ออกกำลังกายบาสโลปและแอโรบิกแดนซ์	2	2	สำนักงาน ศึกษาธิการจังหวัด มหาสารคาม	-	16,800	16,800	16,800	50,400
23 โครงการเสริมสร้างประสิทธิภาพการจัดการ เรียนรู้ การอ่าน การเขียน และการวิเคราะห์ ของนักเรียนในระดับประถมศึกษาในจังหวัด มหาสารคาม	2	2	สำนักงาน ศึกษาธิการจังหวัด มหาสารคาม	-	5,000,000	5,000,000	5,000,000	15,000,000
24 โครงการพัฒนาคุณภาพการศึกษาของ สถานศึกษาในจังหวัดมหาสารคาม โดยใช้ รูปแบบ TAKSILA Model	2	2	สำนักงาน ศึกษาธิการจังหวัด มหาสารคาม	-	250,000	250,000	250,000	750,000
25 เด็กปฐมวัยเมืองดักสิลา มั่นคงในความดี มั่งคั่ง ในการเรียนรู้ตลอดชีวิตอย่างยั่งยืน บนพื้นฐาน ความพอเพียง	2	2	สำนักงาน ศึกษาธิการจังหวัด มหาสารคาม	-	5,000,000	5,000,000	5,000,000	15,000,000
26 โครงการโรงเรียนปลอดขยะ (Zero Waste School)	2	2	สำนักงาน ศึกษาธิการจังหวัด มหาสารคาม	-	1,203,200	1,203,200	1,203,200	3,609,600
27 โครงการสร้างประสบการณ์อาชีพ (Work Experience) นักเรียนชั้นมัธยมศึกษาปีที่ 3 จังหวัดมหาสารคาม	2	2	สำนักงาน ศึกษาธิการจังหวัด มหาสารคาม	-	145,400	145,400	145,400	436,200
28 โครงการขับเคลื่อนโรงเรียนจัดการเรียนรู้สะ เต็มศึกษา (STEM Education Focused Schools)	2	2	สำนักงาน ศึกษาธิการจังหวัด มหาสารคาม	-	750,000	750,000	750,000	2,250,000
29 โครงการยกระดับทักษะภาษาอังกฤษของครู ผู้เรียนในสังกัดสำนักงานส่งเสริมการศึกษา นอกระบบและการศึกษาตามอัธยาศัย	2	2	สำนักงาน ศึกษาธิการจังหวัด มหาสารคาม	-	5,000,000	5,000,000	5,000,000	15,000,000
30 โครงการภาษาอังกฤษสู่อาชีพ	2	2	สำนักงาน ศึกษาธิการจังหวัด มหาสารคาม	-	5,000,000	5,000,000	5,000,000	15,000,000
31 โครงการเร่งรัดพัฒนาคุณภาพผู้เรียนสู่การ ยกระดับผลสัมฤทธิ์ทางการเรียนคณิตศาสตร์	2	2	สำนักงาน ศึกษาธิการจังหวัด มหาสารคาม	-	1,950,000	1,950,000	1,950,000	5,850,000
32 โครงการอาชีวศึกษาเป็นเลิศ	2	2	สำนักงาน ศึกษาธิการจังหวัด มหาสารคาม	-	10,000,000	10,000,000	10,000,000	30,000,000
33 โครงการวิจัยและพัฒนาหลักสูตรสถานศึกษาที่ มุ่งพัฒนาที่มุ่งพัฒนาผู้เรียนให้มีคุณลักษณะ และทักษะ ในศตวรรษที่ 21 โดยใช้ชุมชนการ เรียนรู้ทางวิชาชีพ	2	2	สำนักงาน ศึกษาธิการจังหวัด มหาสารคาม	-	5,000,000	5,000,000	5,000,000	15,000,000
34 โครงการขับเคลื่อนนโยบายลดเวลาเรียน เพื่อ เวลารู้	2	2	สำนักงาน ศึกษาธิการจังหวัด มหาสารคาม	-	3,000,000	3,000,000	3,000,000	9,000,000
35 การยกระดับผลสัมฤทธิ์ทางการเรียน O-NET	2	2	เทศบาลเมือง	-	651,000	651,000	651,000	1,953,000
36 ขับเคลื่อนการจัดการเรียนรู้ตามแนวทางสะ เต็มศึกษาสู่การยกระดับผลสัมฤทธิ์ทางการเรียน	2	2	เทศบาลเมือง มหาสารคาม	-	50,000	50,000	50,000	150,000
37 การพัฒนาคุณภาพการเรียนการสอนภาษาไทย ก้าวไกลสู่ยุค Thailand 4.0	2	2	เทศบาลเมือง มหาสารคาม	-	50,000	50,000	50,000	150,000

แผนงาน/โครงการ	แหล่ง งปม.	ผลผลิต	หน่วยดำเนินการ	พ.ศ. 2561	พ.ศ. 2562	พ.ศ. 2563	พ.ศ. 2564	พ.ศ. 2561 - 2564
38 โครงการยกระดับคุณภาพการศึกษาเพื่อพัฒนา ผลสัมฤทธิ์ทางการเรียนในกลุ่มสาระหลัก	2	2	สำนักงานเขต พื้นที่การศึกษา ประถมศึกษา มหาสารคาม เขต 1	-	947,800	947,800	947,800	2,843,400
39 ยกระดับผลสัมฤทธิ์ทางการเรียนของนักเรียน ชั้นมัธยมศึกษาปีที่ 3 และชั้นมัธยมศึกษาปีที่ 6 ของโรงเรียนพระปริยัติธรรมแผนกสามัญ ศึกษาสังกัดสำนักงานพระพุทธศาสนาแห่งชาติ	2	2	สำนักงาน พระพุทธศาสนา จังหวัดมหาสารคาม	-	200,000	200,000	200,000	600,000
40 การยกระดับผลสัมฤทธิ์ทางการเรียนการสอน และกาสอบธรรม-บาลี สนามหลวงให้สูงขึ้น	2	2	สำนักงาน พระพุทธศาสนา จังหวัดมหาสารคาม	-	200,000	200,000	200,000	600,000
41 การยกระดับผลสัมฤทธิ์ทางการเรียนของ นักเรียน ชั้นมัธยมศึกษาปีที่ 3 และชั้น มัธยมศึกษาปีที่ 6 ของโรงเรียนสังกัดองค์การ บริหารส่วนจังหวัดมหาสารคาม	2	2	องค์การบริหาร ส่วนจังหวัด มหาสารคาม	-	3,000,000	3,000,000	3,000,000	9,000,000
42 ประกวดแข่งขันการจัดทำโครงการวิทยาศาสตร์ ผลงานสิ่งประดิษฐ์และการประกวดแข่งขัน หุ่นยนต์	2	2	วิทยาลัยเทคนิค วาปีปทุม	-	150,000	150,000	150,000	450,000
43 ขับเคลื่อนพัฒนาการคุณภาพการศึกษา โรงเรียนในสังกัด สพป.มหาสารคาม เขต 1	2	2	สพป.มหาสารคาม เขต 1	-	30,000,000	30,000,000	30,000,000	90,000,000
44 ประกวดแข่งขันทักษะทางวิชาการและแข่งขัน ทักษะวิชาชีพ	2	2	วิทยาลัยเทคนิค วาปีปทุม	-	150,000	150,000	150,000	450,000
45 โครงการพัฒนาจัดการเรียนการสอนภาษาของ ประเทศสมาชิกอาเซียน (+3)	2	2	สำนักงาน ศึกษาธิการจังหวัด มหาสารคาม	-	5,000,000	5,000,000	5,000,000	15,000,000
46 โครงการยกระดับทักษะภาษาอังกฤษของครู และผู้เรียน	2	2	สำนักงาน ศึกษาธิการจังหวัด มหาสารคาม	-	5,000,000	5,000,000	5,000,000	15,000,000
47 โครงการพัฒนาผู้บริหารและครูโรงเรียนเอกชน จังหวัด ปิงปประมาณ 2562 - 2565	2	2	สำนักงาน ศึกษาธิการจังหวัด มหาสารคาม	-	317,000	317,000	317,000	951,000
48 โครงการพัฒนาวินัยและจรรยาบรรณแห่ง วิชาชีพของข้าราชการครูและบุคลากรทางการ ศึกษา	2	2	สำนักงาน ศึกษาธิการจังหวัด มหาสารคาม	-	1,000,000	1,000,000	1,000,000	3,000,000
49 โครงการจัดการเรียนรู้ทั้งระบบเพื่อยกค่า สัมฤทธิ์ทางการเรียน	2	2	สำนักงานเขต พื้นที่การศึกษา มัธยมศึกษา เขต 26	-	2,000,000	2,000,000	2,000,000	6,000,000
50 โครงการส่งเสริมผู้เรียนให้อ่านเขียนได้ตามช่วง วัย	2	2	สำนักงานเขต พื้นที่การศึกษา มัธยมศึกษา เขต 26	-	2,000,000	2,000,000	2,000,000	6,000,000
51 โครงการ การให้ความรู้ความเข้าใจเกี่ยวกับ การป้องกันและปราบปรามการทุจริตและ ความรับผิดชอบของเจ้าหน้าที่ใน สำนักงานเขตพื้นที่การศึกษา	2	2	สำนักงานเขต พื้นที่การศึกษา มัธยมศึกษา เขต 26	-	2,000,000	2,000,000	2,000,000	6,000,000

แผนงาน/โครงการ	แหล่ง งบประมาณ	ผลผลิต	หน่วยดำเนินการ	พ.ศ. 2561	พ.ศ. 2562	พ.ศ. 2563	พ.ศ. 2564	พ.ศ. 2561 - 2564
52 โครงการพัฒนาคุณภาพการจัดการเรียนรู้ของครูคณิตศาสตร์เพื่อพัฒนาความสามารถด้านคำนวณ (Numeracy) สู่การยกระดับผลสัมฤทธิ์ทางการเรียนของนักเรียน	2	2	เทศบาลเมืองมหาสารคาม	-	30,000	30,000	30,000	90,000
53 โครงการยกระดับผลสัมฤทธิ์ทางการเรียนกลุ่มสาระการเรียนรู้ภาษาต่างประเทศ	2	2	เทศบาลเมืองมหาสารคาม	-	50,000	50,000	50,000	150,000
54 โครงการพัฒนาครูนักวิจัยเพื่อพัฒนาคุณภาพการศึกษาและพัฒนาท้องถิ่น	2	2	มหาวิทยาลัยมหาสารคาม	-	1,600,000	1,600,000	1,600,000	4,800,000
55 โครงการพัฒนาศักยภาพเชิงวิชาการสู่มาตรฐานการปฏิบัติงาน สำหรับบุคลากรทางการศึกษาในสำนักงานศึกษาธิการจังหวัดมหาสารคาม	2	2	สำนักงานศึกษาธิการจังหวัดมหาสารคาม	-	300,000	300,000	300,000	900,000
56 โครงการประเมินและคัดเลือก บุคลากรดีเด่น	2	2	สำนักงานศึกษาธิการจังหวัดมหาสารคาม	-	20,000	20,000	20,000	60,000
57 โครงการพัฒนาศักยภาพ ครู กศน. ด้ายวิจัยในชั้นเรียน	2	2	สำนักงาน กศน. จังหวัดมหาสารคาม	-	258,780	258,780	258,780	776,340
3 โครงการขององค์กรปกครองส่วนท้องถิ่น				4,350,000	4,350,000	-	-	8,700,000
1 โครงการจัดกิจกรรมพัฒนาผู้เรียน	2	2	องค์การบริหารส่วนจังหวัด	1,000,000	1,000,000	-	-	2,000,000
2 โครงการแข่งขันและพัฒนาทักษะวิชาการพร้อมแสดงผลงานระดับจังหวัด ระดับภาค และระดับประเทศ	2	2	องค์การบริหารส่วนจังหวัด	1,000,000	1,000,000	-	-	2,000,000
3 โครงการแข่งขันทักษะทางวิชาการกลุ่มสาระการเรียนรู้	2	2	องค์การบริหารส่วนจังหวัด	100,000	100,000	-	-	200,000
4 โครงการเปิดโลกทรรศน์ด้านดาราศาสตร์ให้แก่ นักเรียน	2	2	องค์การบริหารส่วนจังหวัด	250,000	250,000	-	-	500,000
5 โครงการนำร่องการจัดการศึกษาตามแผนพัฒนาการศึกษาสู่ความเป็นเลิศ	2	2	องค์การบริหารส่วนจังหวัด	500,000	500,000	-	-	1,000,000
6 โครงการพัฒนาข้าราชการและบุคลากรทางการศึกษา	2	2	องค์การบริหารส่วนจังหวัด	1,500,000	1,500,000	-	-	3,000,000

แผนงาน/โครงการ	แหล่ง งปม.	ผลผลิต	หน่วยดำเนินการ	พ.ศ. 2561	พ.ศ. 2562	พ.ศ. 2563	พ.ศ. 2564	พ.ศ. 2561 - 2564
ประเด็นยุทธศาสตร์ที่ 4 : พัฒนาคุณภาพชีวิตของประชาชน สู้สังคมผู้สูงอายุ เทิดทูนสถาบันของชาติ เอื้ออาทรและสมานฉันท์				25,953,199	108,242,599	106,242,599	106,242,599	346,680,996
แผนงานที่ 11 ส่งเสริมการมีส่วนร่วมในการพัฒนาคุณภาพชีวิต				12,481,799	77,633,399	77,633,399	77,633,399	245,381,996
1 โครงการของจังหวัด				8,867,100	22,545,500	22,545,500	22,545,500	76,503,600
1 โครงการส่งเสริมความเข้มแข็งให้ชุมชนและ พัฒนาเศรษฐกิจฐานราก - พัฒนาคุณภาพชีวิตด้านสาธารณสุขเพื่อคน มหาสารคามอายุยืน - พัฒนาหมู่บ้านเศรษฐกิจพอเพียงต้นแบบ - เพิ่มศักยภาพกองทุนแม่ของแผ่นดินสู่การ พัฒนาที่ยั่งยืนด้วยหลักปรัชญาเศรษฐกิจ พอเพียง - การแก้ไขปัญหาความยากจนแบบบูรณาการ "แก้จน คนสารคาม" - ส่งเสริมเกษตรทฤษฎีใหม่และเกษตรกรรม ยั่งยืน - จัดตั้งศูนย์เรียนรู้ปรัชญาของเศรษฐกิจ พอเพียงและเกษตรทฤษฎีใหม่ เฉลิมพระ เกียรติสมเด็จพระเทพรัตนราชสุดาฯ สยาม บรมราชกุมารี - ผลิตพืชผักสวนครัวตามแนวปรัชญาของ เศรษฐกิจพอเพียง - พัฒนาคุณภาพชีวิตของชุมชนบ้านดอนเปือย แบบประชารัฐ สู่ความมั่นคง มั่งคั่ง และยั่งยืน ตามหลักปรัชญาของเศรษฐกิจพอเพียง - สนับสนุนการขยายผลโครงการอัน เนื่องมาจากพระราชดำริ ตามหลักปรัชญา เศรษฐกิจพอเพียง - กิจกรรม 1 อำเภอ 1 ศูนย์เรียนรู้ขยายผล เกษตรเพื่ออาหารกลางวัน อันเนื่องมาจาก พระราชดำริ	1	2	สนง.พัฒนา ชุมชนจังหวัด	8,867,100	22,545,500	22,545,500	22,545,500	76,503,600
				-	2,650,000	2,650,000	2,650,000	7,950,000
				4,000,000	4,649,200	4,649,200	4,649,200	17,947,600
				-	2,866,500	2,866,500	2,866,500	8,599,500
				-	1,991,400	1,991,400	1,991,400	5,974,200
				-	2,499,400	2,499,400	2,499,400	7,498,200
				-	960,200	960,200	960,200	2,880,600
				3,567,100	519,700	519,700	519,700	5,126,200
				-	1,809,100	1,809,100	1,809,100	5,427,300
				1,300,000	2,000,000	2,000,000	2,000,000	7,300,000
				-	2,600,000	2,600,000	2,600,000	7,800,000
2 โครงการของกระทรวง กรม				3,614,699	55,087,899	55,087,899	55,087,899	168,878,396
1 โครงการผลิตพืชผักสวนครัวตามแนวปรัชญา ของเศรษฐกิจพอเพียง	2	2	กรมส่งเสริม การเกษตร	522,800	522,800	522,800	522,800	2,091,200
2 โครงการพัฒนาและขับเคลื่อนยุทธศาสตร์ ด้านความมั่นคงในพื้นที่จังหวัดมหาสารคาม	2	2	สำนัก นายกรัฐมนตรี (กอ.รมน.จ.มค.)	3,091,899	3,091,899	3,091,899	3,091,899	12,367,596
3 โครงการพัฒนาศักยภาพพี่เลี้ยงและผู้ปกครอง ให้มีทักษะในการส่งเสริมเด็กให้มีพัฒนาการ สมวัย	2	2	กรมพัฒนาสังคม และความมั่นคง ของมนุษย์	-	400,000	400,000	400,000	1,200,000
4 โครงการพัฒนาทักษะการปฏิบัติงานแก่เด็ก และเยาวชนในช่วงปิดภาคเรียน	2	2	กรมพัฒนาสังคม และความมั่นคง ของมนุษย์	-	4,884,000	4,884,000	4,884,000	14,652,000
5 โครงการกิจกรรมปรับสภาพที่อยู่อาศัยให้ เหมาะสมและปลอดภัยสำหรับผู้สูงอายุคน พิการ ผู้ด้อยโอกาส	2	2	กรมพัฒนาสังคม และความมั่นคง ของมนุษย์	-	1,125,000	1,125,000	1,125,000	3,375,000

แผนงาน/โครงการ	แหล่ง งปม.	ผลผลิต	หน่วยดำเนินการ	พ.ศ. 2561	พ.ศ. 2562	พ.ศ. 2563	พ.ศ. 2564	พ.ศ. 2561 - 2564
6 โครงการเสริมสร้างความเข้มแข็งแก่ครอบครัวและสถาบันครอบครัว(ชุมชนต้นแบบครอบครัวอยู่ดีมีสุข)	2	2	กรมพัฒนาสังคมและความมั่นคงของมนุษย์	-	750,000	750,000	750,000	2,250,000
7 โครงการส่งเสริมและพัฒนาศักยภาพผู้สูงอายุในโรงเรียน	2	2	กรมพัฒนาสังคมและความมั่นคงของมนุษย์	-	2,000,000	2,000,000	2,000,000	6,000,000
8 โครงการส่งเสริมศูนย์พัฒนาคุณภาพชีวิตและส่งเสริมผู้สูงอายุ	2	2	กรมพัฒนาสังคมและความมั่นคงของมนุษย์	-	3,000,000	3,000,000	3,000,000	9,000,000
9 โครงการลูกคุณบ้านหลานคุณเมือง	2	2	กรมพัฒนาสังคมและความมั่นคงของมนุษย์	-	2,600,000	2,600,000	2,600,000	7,800,000
10 โครงการจัดอบรมหลักสูตรดูแลผู้สูงอายุ เพื่อดูแลผู้สูงอายุที่บ้าน และสถานบริการต่างๆ (หลักสูตร 420 ชั่วโมง)	2	2	กรมพัฒนาสังคมและความมั่นคงของมนุษย์	-	1,500,000	1,500,000	1,500,000	4,500,000
11 โครงการกิจกรรมพัฒนาระบบบริหารจัดการฐานข้อมูลสารสนเทศผู้สูงอายุ	2	2	กรมพัฒนาสังคมและความมั่นคงของมนุษย์	-	3,500,000	3,500,000	3,500,000	10,500,000
12 โครงการอาสาสมัครที่เอื้อต่อการดำรงชีวิตของคนทุกกลุ่มในสังคม	2	2	กรมพัฒนาสังคมและความมั่นคงของมนุษย์	-	3,000,000	3,000,000	3,000,000	9,000,000
13 โครงการเสริมพลังคนอีสานอยู่ดีมีสุข โดยไม่ทิ้งใครไว้ข้างหลัง	2	2	กรมพัฒนาสังคมและความมั่นคงของมนุษย์	-	2,600,000	2,600,000	2,600,000	7,800,000
14 โครงการจัดตั้งศูนย์ส่งเสริมและพัฒนาประชาธิปไตยประจำตำบล(ศส.ปชต.)	2	2	สนง. กศน.จังหวัด	-	2,660,000	2,660,000	2,660,000	7,980,000
15 โครงการจัดกิจกรรมพัฒนาสังคมและชุมชน	2	2	สนง. กศน.จังหวัด	-	212,800	212,800	212,800	638,400
16 โครงการจัดกิจกรรมพัฒนาทักษะชีวิต	2	2	สนง. กศน.จังหวัด	-	1,070,600	1,070,600	1,070,600	3,211,800
17 โครงการศูนย์ฝึกอาชีพชุมชน	2	2	สนง. กศน.จังหวัด	-	10,372,500	10,372,500	10,372,500	31,117,500
18 โครงการจัดการศึกษาขั้นพื้นฐานสำหรับคนพิการ	2	2	สนง. กศน.จังหวัด	-	11,408,300	11,408,300	11,408,300	34,224,900
19 โครงการเสริมสร้างคุณภาพชีวิตผู้สูงอายุ	2	2	สนง. กศน.จังหวัด	-	390,000	390,000	390,000	1,170,000
แผนงานที่ 12 พัฒนาทักษะฝีมือแรงงานเพื่อความมั่นคงทางอาชีพ				963,400	6,101,200	6,101,200	6,101,200	19,267,000
1 โครงการของจังหวัด				963,400	2,052,000	2,052,000	2,052,000	7,119,400
1 โครงการส่งเสริมอาชีพ	1	2	สนง.แรงงานจังหวัด	963,400	2,052,000	2,052,000	2,052,000	7,119,400
- ฝึกอบรมเชิงปฏิบัติการวิชาชีพเพื่อบริการชุมชน				963,400	-	-	-	963,400
- พัฒนาทักษะฝีมือและพัฒนาศักยภาพแรงงานนอกระบบ				-	1,224,000	1,224,000	1,224,000	3,672,000
- พัฒนาทักษะแรงงานร่วมกับสถานศึกษา				-	828,000	828,000	828,000	2,484,000

แผนงาน/โครงการ	แหล่ง งบประมาณ	ผลผลิต	หน่วยดำเนินการ	พ.ศ. 2561	พ.ศ. 2562	พ.ศ. 2563	พ.ศ. 2564	พ.ศ. 2561 - 2564
2 โครงการของกระทรวง กรม				-	4,049,200	4,049,200	4,049,200	12,147,600
1 โครงการเพิ่มศักยภาพฝีมือแรงงานรองรับอุตสาหกรรมศึกษา	2	2	กรมพัฒนาฝีมือแรงงาน	-	384,000	384,000	384,000	1,152,000
2 โครงการทดสอบมาตรฐานฝีมือแรงงานแห่งชาติ	2	2	กรมพัฒนาฝีมือแรงงาน	-	300,000	300,000	300,000	900,000
3 โครงการควบคุมและกำกับดูแลการประกอบอาชีพที่อาจเป็นอันตรายต่อสาธารณะหรือต้องใช้ความรู้ความสามารถสูง Safety At work	2	2	กรมพัฒนาฝีมือแรงงาน	-	250,000	250,000	250,000	750,000
4 โครงการพัฒนาฝีมือแรงงานเพื่อรองรับการเปลี่ยนแปลงเทคโนโลยีของภาคอุตสาหกรรมและบริการ	2	2	กรมพัฒนาฝีมือแรงงาน	-	2,143,200	2,143,200	2,143,200	6,429,600
5 โครงการฝึกอบรมแรงงานกลุ่มเป้าหมายเฉพาะให้มีทักษะในการประกอบอาชีพ	2	2	กรมพัฒนาฝีมือแรงงาน	-	756,000	756,000	756,000	2,268,000
6 โครงการฝึกอบรมแรงงานผู้สูงอายุให้มีทักษะในการประกอบอาชีพ	2	2	กรมพัฒนาฝีมือแรงงาน	-	216,000	216,000	216,000	648,000
แผนงานที่ 13 เสริมสร้างความมั่นคง และความปลอดภัยในชีวิตและทรัพย์สิน				12,508,000	24,508,000	22,508,000	22,508,000	82,032,000
1 โครงการของจังหวัด				4,834,300	14,834,300	14,834,300	14,834,300	49,337,200
1 โครงการเสริมสร้างความมั่นคง	1	4	ที่ทำการปกครองจังหวัด	-	7,835,100	7,835,100	7,835,100	23,505,300
- เสริมสร้างสำนัการักสามัคคีและจงรักภักดีต่อสถาบันพระมหากษัตริย์				-	952,800	952,800	952,800	2,858,400
- ฝึกอบรมอาสาสมัครแจ้งข่าวอาชญากรรมและยาเสพติด				-	756,200	756,200	756,200	2,268,600
- ฝึกอบรมแหล่งข่าวความมั่นคง				-	362,500	362,500	362,500	1,087,500
- เสริมสร้างความรู้ด้านกฎหมายเพื่อลดความขัดแย้ง				-	784,800	784,800	784,800	2,354,400
- การสร้างเครือข่ายและแผนประชาสัมพันธ์งานด้านความมั่นคง				-	626,800	626,800	626,800	1,880,400
- เสริมสร้างความเข้มแข็งของหมู่บ้าน/ชุมชนแบบมีส่วนร่วม เพื่อป้องกันและแก้ไขปัญหายาเสพติดและพัฒนาให้เกิดความยั่งยืน				-	4,352,000	4,352,000	4,352,000	13,056,000
2 โครงการเมืองปลอดภัย	1	4	สนง.ป้องกันและบรรเทาสาธารณภัยจังหวัด	4,834,300	6,999,200	6,999,200	6,999,200	25,831,900
- จัดระเบียบสังคม				1,765,800	-	-	-	1,765,800
- เสริมสร้างศักยภาพชุมชนด้านการป้องกันและลดอุบัติเหตุ				2,859,200	-	-	-	2,859,200
- เสริมสร้างความรู้ด้านกฎหมายเพื่อลดความขัดแย้ง				209,300	-	-	-	209,300
- ชุมชนต้นแบบด้านการป้องกันและลดอุบัติเหตุทางถนน				-	2,049,200	2,049,200	2,049,200	6,147,600
- จัดซื้อกล้องวงจรปิด CCTV (ไร้สาย)				-	4,950,000	4,950,000	4,950,000	14,850,000

แผนงาน/โครงการ	แหล่ง งปม.	ผลผลิต	หน่วยดำเนินการ	พ.ศ. 2561	พ.ศ. 2562	พ.ศ. 2563	พ.ศ. 2564	พ.ศ. 2561 - 2564
2 โครงการของกระทรวง กรม				5,673,700	7,673,700	7,673,700	7,673,700	28,694,800
1 โครงการปลูกฝังสำนึกรักสามัคคีและเสริมสร้าง ความปรองดอง จังหวัดมหาสารคาม	2	4	กรมการปกครอง	380,000	380,000	380,000	380,000	1,520,000
2 โครงการป้องกันและแก้ไขปัญหายาเสพติด	2	4	กรมการปกครอง	3,076,600	3,076,600	3,076,600	3,076,600	12,306,400
3 โครงการป้องกันและแก้ไขปัญหายาเสพติด	2	4	สนง.ป.ป.ส.	2,217,100	2,217,100	2,217,100	2,217,100	8,868,400
4 โครงการปกป้อง เติบโตสถาบันของชาติ	2	4	สำนักงาน วัฒนธรรมจังหวัด มหาสารคาม	-	2,000,000	2,000,000	2,000,000	6,000,000
3 โครงการขององค์กรปกครองส่วนท้องถิ่น				2,000,000	2,000,000	-	-	4,000,000
1 โครงการณรงค์ป้องกันยาเสพติดในสถานศึกษา	2	4	กรมส่งเสริมการ ปกครองส่วนท้องถิ่น	2,000,000	2,000,000	-	-	4,000,000
ค่าใช้จ่ายในการบริหารงานจังหวัดแบบ บูรณาการ			สำนักงานจังหวัด	9,000,000	9,000,000	9,000,000	9,000,000	36,000,000

แบบสรุปย่อ (Project Idea)

การจัดทำแบบสรุปโครงการแบบย่อ (Project idea) ของทุกโครงการภายใต้งบประมาณของจังหวัด
แบบสรุปโครงการแบบย่อ (Project idea)

ประเด็นยุทธศาสตร์จังหวัด : ปรับโครงสร้างการผลิตด้านการเกษตรให้เอื้อต่อการผลิตสินค้าเกษตรและ
อาหารคุณภาพ
กลยุทธ์ : ส่งเสริมปัจจัยการผลิตเพื่อการเกษตร

หัวข้อ	รายละเอียด
๑. ชื่อโครงการ	โครงการส่งเสริมการผลิตพืชเศรษฐกิจของจังหวัด
๒. ความสำคัญของโครงการ หลักการและเหตุผล	<p>จังหวัดมหาสารคาม มีพื้นที่ประมาณ ๓.๓ ล้านไร่ โดยมีพื้นที่ด้าน เกษตรกรรมจำนวน ๒.๗ ล้านไร่เศษ คิดเป็นร้อยละ ๘๒ ของพื้นที่ทั้งหมด พื้นที่นาประมาณ ๒.๐๓ ไร่ หรือร้อยละ ๖๑.๔๐ พืชไร่ ประมาณ .๕๒๑ ไร่ คิดเป็นร้อยละ ๑๕.๗๕ ดังนั้น ประชากรส่วนใหญ่ของจังหวัด จึงมีอาชีพด้าน การเกษตรเป็นสำคัญ โดยเฉพาะการทำนา การปลูกพืชไร่ ได้แก่ อ้อย โรงงาน และมันสำปะหลัง ซึ่งจะต้องมีส่งเสริมการผลิตให้มีประสิทธิภาพและมี คุณภาพ</p> <p>รัฐบาลมีนโยบายส่งเสริมการเกษตรเป็นเกษตรปลอดภัย และเกษตร อินทรีย์ และแผนพัฒนาเศรษฐกิจและสังคมแห่งชาติ ฉบับที่ ๑๒ (พ.ศ. ๒๕๖๐- ๒๕๖๔) ยุทธศาสตร์การสร้างความเข้มแข็งทางเศรษฐกิจและแข่งขัน ได้อย่างยั่งยืน ในประเด็นการพัฒนาภาคการเกษตร ด้วยการยกระดับการ ผลิตสินค้าเกษตรและอาหารเข้าสู่ระบบมาตรฐานและสอดคล้องกับ ความต้องการของตลาด โดยเฉพาะ การส่งเสริมการผลิตสินค้าเกษตร และอาหาร ให้ได้คุณภาพมาตรฐานและความปลอดภัย ด้วยการให้ความรู้กระบวนการ ผลิตตามมาตรฐาน เช่น หลักการปฏิบัติทางการเกษตรที่ดี การผลิตสินค้า เกษตรอินทรีย์ รวมทั้งการจัดทำโซนนิ่งระบบเกษตรอินทรีย์อย่างเป็น รูปธรรม</p> <p>สำนักงานคณะกรรมการพัฒนาการเศรษฐกิจและสังคมแห่งชาติ จัดทำ ข้อมูลดัชนีความก้าวหน้าของคน ปี ๒๕๖๐ พบว่า จังหวัดมหาสารคามมีการ พัฒนาคนด้านรายได้และการคมนาคมและการสื่อสารมีความก้าวหน้า เมื่อเปรียบเทียบกับจังหวัดอื่นๆ โดยอยู่ลำดับที่ ๖๒ และ ๖๐ จาก ๗๗ จังหวัด ตามลำดับ มีตัวบ่งชี้ที่สำคัญคือ ครวเรือนที่มีหนี้สินเพื่อการอุปโภค บริโภคค่อนข้างสูงมากอยู่ลำดับที่ ๖๖ รายได้เฉลี่ยของครัวเรือนค่อนข้างน้อย มากอยู่ลำดับที่ ๖๕ หมู่บ้านที่ถนนสายหลักใช้การได้ตลอดปีน้อยมากอยู่ ลำดับที่ ๗๑ จาก ๗๗ จังหวัด</p> <p>ยุทธศาสตร์การพัฒนาภาคตะวันออกเฉียงเหนือ เน้นพัฒนาให้หลุดพ้น จากความยากจนสู่เป้าหมายการพึ่งตนเอง โดยด้านการเกษตรเป็นการเพิ่ม</p>

หัวข้อ	รายละเอียด
	ศักยภาพการผลิตสินค้าเกษตรไปสู่มาตรฐานอินทรีย์และอาหารปลอดภัย จากนโยบายของรัฐบาล ยุทธศาสตร์ชาติ แผนพัฒนาเศรษฐกิจและสังคม แห่งชาติ ฉบับที่ ๑๒ (พ.ศ. ๒๕๖๐- ๒๕๖๔) และยุทธศาสตร์พัฒนาภาค ตะวันออกเฉยงเหนือ ตลอดจนศักยภาพของพื้นที่ จังหวัดจึงได้กำหนด วิสัยทัศน์ของการพัฒนาจังหวัด " เป็นแหล่งผลิตสินค้าเกษตรและอาหาร คุณภาพ ศูนย์กลางบริการทางการศึกษาและวัฒนธรรม ประชาชนมีคุณภาพ ชีวิตที่ดี " โดยมีประเด็นยุทธศาสตร์ในการขับเคลื่อนในการเพิ่มประสิทธิภาพ การผลิตสินค้าเกษตร เป็น "ปรับโครงการการผลิตด้านการเกษตรให้เอื้อต่อ การผลิตสินค้าเกษตรและอาหารคุณภาพ" โดยมีเป้าหมาย ในการส่งเสริมการ ผลิตพืชเศรษฐกิจของจังหวัด ประกอบด้วยการผลิต ข้าวอินทรีย์ ส่งเสริม การปลูกข้าว มันสำปะหลัง การปรับปรุงบำรุงดิน การพัฒนาแหล่งน้ำเพื่อ การเกษตร เป็นต้น
๓. วัตถุประสงค์ของโครงการ	๑. เพื่อให้เกษตรกรได้ปรับเปลี่ยนการผลิตข้าวไปสู่มาตรฐานอินทรีย์ ๒. เพื่อส่งเสริมให้เกษตรกรปลูกพืชให้เหมาะสมกับพื้นที่การเกษตร ๓. เพื่อให้เกษตรกรมีรายได้เพิ่มขึ้น
๔. พื้นที่เป้าหมาย	จังหวัดมหาสารคาม
๕. กิจกรรมหลัก	๑. ส่งเสริมการผลิตข้าวอินทรีย์ครบวงจร ๒. ส่งเสริมการปลูกอ้อยโรงงาน (แปลงใหญ่) ๓. ส่งเสริมการมันสำปะหลัง (แปลงใหญ่) ๔. บำรุงดินเพื่อส่งเสริมการปลูกพืช
๕.๑ กิจกรรมหลักที่ ๑ งบประมาณ ผู้รับผิดชอบ หน่วยงานที่เกี่ยวข้อง	ส่งเสริมการผลิตข้าวอินทรีย์ครบวงจร ปี ๒๕๖๒ งบประมาณ ๑๓,๐๓๑,๓๐๐ บาท ปี ๒๕๖๓ งบประมาณ ๑๓,๐๓๑,๓๐๐ บาท ปี ๒๕๖๔ งบประมาณ ๑๓,๐๓๑,๓๐๐ บาท รวมเป็นเงิน ๓๙,๐๙๓,๙๐๐ บาท สำนักงานเกษตรจังหวัดมหาสารคาม สนง. เกษตรและสหกรณ์จังหวัด สนง. สถานีพัฒนาที่ดินจังหวัด
๕.๒ กิจกรรมหลักที่ ๒ งบประมาณ ผู้รับผิดชอบ หน่วยงานที่เกี่ยวข้อง	ส่งเสริมการปลูกอ้อยโรงงาน (แปลงใหญ่) ปี ๒๕๖๒ งบประมาณ ๖,๑๑๕,๗๐๐ บาท ปี ๒๕๖๓ งบประมาณ ๖,๑๑๕,๗๐๐ บาท ปี ๒๕๖๔ งบประมาณ ๖,๑๑๕,๗๐๐ บาท รวมเป็นเงิน ๑๘,๓๔๗,๑๐๐ บาท สำนักงานเกษตรจังหวัดมหาสารคาม สนง. สถานีพัฒนาที่ดินจังหวัด สนง.ทรัพยากรธรรมชาติและสิ่งแวดล้อม
๕.๒ กิจกรรมหลักที่ ๓ งบประมาณ	ส่งเสริมการมันสำปะหลัง (แปลงใหญ่) ปี ๒๕๖๒ งบประมาณ ๗,๕๓๘,๔๐๐ บาท

หัวข้อ	รายละเอียด
ผู้รับผิดชอบ หน่วยงานที่เกี่ยวข้อง	ปี ๒๕๖๓ งบประมาณ ๗,๕๓๘,๔๐๐ บาท ปี ๒๕๖๔ งบประมาณ ๗,๕๓๘,๔๐๐ บาท รวมเป็นเงิน ๒๒,๖๑๕,๒๐๐ บาท สำนักงานเกษตรจังหวัดมหาสารคาม สนง. สถานีพัฒนาที่ดินจังหวัด , สนง.ทรัพยากรธรรมชาติและสิ่งแวดล้อม
๕.๒ กิจกรรมหลักที่ ๔ งบประมาณ ผู้รับผิดชอบ หน่วยงานที่เกี่ยวข้อง	บำรุงดินเพื่อส่งเสริมการปลูกพืช ปี ๒๕๖๒ งบประมาณ ๔,๖๒๙,๐๐๐ บาท ปี ๒๕๖๓ งบประมาณ ๔,๖๒๙,๐๐๐ บาท ปี ๒๕๖๔ งบประมาณ ๔,๖๒๙,๐๐๐ บาท รวมเป็นเงิน ๑๓,๘๘๗,๐๐๐ บาท สถานีพัฒนาที่ดินมหาสารคาม สำนักงานเกษตรจังหวัดมหาสารคาม
๖. หน่วยงานดำเนินงาน	สำนักงานเกษตรจังหวัดมหาสารคาม
๗. ระยะเวลาดำเนินงาน	๓ ปี
๘. งบประมาณ	๙๓,๙๔๓,๒๐๐ บาท
๙. ผลผลิต (Output)	๑. การผลิตข้าวอินทรีย์จะเป็นการสร้างมูลค่าเพิ่มให้กับการผลิตข้าว และ ส่งผลต่อการเพิ่มรายได้ให้กับเกษตรกร ๒. การปลูกพืชที่เหมาะสมในพื้นที่เพาะปลูก จะส่งผลต่อผลผลิตต่อไร่เพิ่มขึ้น
๑๐. ผลที่คาดว่าจะได้รับ (Outcome)	๑. จำนวนเกษตรกรเป้าหมายเริ่มกระบวนการปรับเปลี่ยนการผลิตข้าวสู่ มาตรฐานอินทรีย์ไม่น้อยกว่าร้อยละ ๙๐ ๒. จำนวนเกษตรกรเป้าหมายได้ผลิตสินค้าเกษตรให้เหมาะสมกับพื้นที่ เพาะปลูก ไม่น้อยกว่าร้อยละ ๙๐

การจัดทำแบบสรุปโครงการแบบย่อ (Project idea) ของทุกโครงการภายใต้งบประมาณของจังหวัด
แบบสรุปโครงการแบบย่อ (Project idea)

ประเด็นยุทธศาสตร์จังหวัด : ปรับโครงสร้างการผลิตด้านการเกษตรให้เอื้อต่อการผลิตสินค้าเกษตรและ
อาหารคุณภาพ
กลยุทธ์ : ส่งเสริมปัจจัยการผลิตเพื่อการเกษตร

หัวข้อ	รายละเอียด
๑. ชื่อโครงการ	โครงการผลิตสินค้าเกษตรปลอดภัย
๒. ความสำคัญ ของโครงการ หลักการและ เหตุผล	<p>๑. จังหวัดมีพื้นที่ประมาณ ๓.๓ ล้านไร่ โดยมีพื้นที่ด้านเกษตรกรรมจำนวน ๒.๗ ล้านไร่เศษ คิดเป็นร้อยละ ๘๒ ของพื้นที่ทั้งหมด พื้นที่นาประมาณ ๒.๐๓ ไร่ หรือร้อยละ ๖๑.๔๐ ประชากรส่วนใหญ่มีอาชีพด้านการเกษตรเป็นสำคัญ โดยเฉพาะการทำนา การปลูกพืชไร่ ได้แก่ อ้อยโรงงาน และมันสำปะหลัง ซึ่งจะต้องมีส่งเสริมการผลิตให้มีประสิทธิภาพและมีคุณภาพ</p> <p>รัฐบาลมีนโยบายส่งเสริมการเกษตรเป็นเกษตรปลอดภัยและเกษตรอินทรีย์ และ แผนพัฒนาเศรษฐกิจและสังคมแห่งชาติ ฉบับที่ ๑๒ (พ.ศ. ๒๕๖๐- ๒๕๖๔) ยุทธศาสตร์ การสร้างความเข้มแข็งทางเศรษฐกิจและแข่งขันได้อย่างยั่งยืน ในประเด็นการพัฒนา ภาคการเกษตร ด้วยการยกระดับการผลิตสินค้าเกษตรและอาหารเข้าสู่ระบบมาตรฐาน และสอดคล้องกับความต้องการของตลาด โดยเฉพาะการส่งเสริมการผลิตสินค้าเกษตร และอาหารให้ได้คุณภาพมาตรฐานและความปลอดภัย ด้วยการให้ความรู้กระบวนการ ผลิตตามมาตรฐาน เช่น หลักการปฏิบัติทางการเกษตรที่ดี การผลิตสินค้าเกษตร อินทรีย์ รวมทั้งการจัดทำโซนนิ่งระบบเกษตรอินทรีย์อย่างเป็นรูปธรรม</p> <p>๒. ทิศทาง/ความต้องการ</p> <p>ทิศทางการพัฒนาจังหวัดในปัจจุบันได้เน้นการผลิตสินค้าที่ใช้ต้นทุนด้านเกษตรกรรม เป็นหลัก โดยเฉพาะในด้านความปลอดภัยของผู้บริโภคเป็นสิ่งที่สำคัญที่จะทำให้มั่นใจได้ ว่า ไม่เป็นอันตรายต่อร่างกายหรือเกิดการสะสมสารเคมีต่างๆ ดังนั้น จังหวัดจึงส่งเสริม ให้พี่น้องเกษตรกรได้มีองค์ความรู้ในการใช้สารชีวภัณฑ์เพื่อใช้กับพืชผัก รวมทั้ง ส่งเสริมให้เกษตรกรได้ปลูกพืชแบบผสมผสาน เช่น กระบวนการปลูกพืชแปลงผักใน มาตรฐาน Gap ซึ่งจะทำให้ผู้บริโภคได้รับอาหารที่ปลอดภัยไร้สารเคมี ตลอดจนยังเป็นการ ส่งเสริมอาชีพให้กับเกษตรกร ทำให้มีรายได้หลังฤดูการผลิตเพิ่มขึ้น ดังนั้น กระบวนการ ทำงานดังกล่าวจึงเป็นการขับเคลื่อนที่สอดคล้องกับนโยบายของรัฐบาลที่ได้กล่าวมา ข้างต้น ประกอบกระแสนิยมด้านอาหารที่ปลอดภัยของผู้บริโภคที่เพิ่มมากขึ้น จึงเหตุผล หลักที่จังหวัดต้องพัฒนากลุ่มเกษตรกร กลุ่มสหกรณ์ ที่เป็นกลุ่มเป้าหมายชัดเจน ให้ สามารถผลิตอาหารปลอดภัยสำหรับผู้บริโภคได้</p>

หัวข้อ	รายละเอียด
๓. วัตถุประสงค์ของโครงการ	<p>๑. เพื่อให้เกษตรกรป้องกันกำจัดศัตรูพืชโดยใช้สารชีวภัณฑ์และวิธีผสมผสานแทนการใช้สารเคมี</p> <p>๒. เพื่อส่งเสริมการปลูกพืชที่ปลอดจากสารพิษ ปลอดภัยต่อผู้ผลิต ผู้บริโภค และสิ่งแวดล้อม</p> <p>๓. เพื่อแปรรูปผลผลิตทางการเกษตรที่ได้จากเครือข่ายและสามารถเพิ่มมูลค่าสินค้าตามมาตรฐานเกษตรอินทรีย์</p>
๔. พื้นที่เป้าหมาย	จังหวัดมหาสารคาม
๕. กิจกรรมหลัก	<p>๑. ส่งเสริมการใช้สารชีวภัณฑ์</p> <p>๒. การผลิตและแปรรูปสินค้าปลอดภัย</p> <p>๓. มหกรรมผลิตภัณฑ์เกษตรปลอดภัยและเกษตรอินทรีย์</p>
<p>๕.๑ กิจกรรมหลักที่ ๑</p> <p>งบประมาณผู้รับผิดชอบหน่วยงานที่เกี่ยวข้อง</p>	<p>ส่งเสริมการใช้สารชีวภัณฑ์</p> <p>ปี ๒๕๖๒ งบประมาณ ๘๐๗,๓๐๐ บาท</p> <p>ปี ๒๕๖๓ งบประมาณ ๘๐๗,๓๐๐ บาท</p> <p>ปี ๒๕๖๔ งบประมาณ ๘๐๗,๓๐๐ บาท</p> <p>รวมเป็นเงิน ๒,๔๒๑,๙๐๐ บาท</p> <p>สำนักงานเกษตรจังหวัด</p> <p>สำนักงานสหกรณ์จังหวัด สำนักงานเกษตรและสหกรณ์จังหวัด</p>
<p>๕.๒ กิจกรรมหลักที่ ๒</p> <p>งบประมาณผู้รับผิดชอบหน่วยงานที่เกี่ยวข้อง</p>	<p>การผลิตและแปรรูปสินค้าปลอดภัย</p> <p>ปี ๒๕๖๒ งบประมาณ ๒,๐๗๒,๐๐๐ บาท</p> <p>ปี ๒๕๖๓ งบประมาณ ๒,๐๗๒,๐๐๐ บาท</p> <p>ปี ๒๕๖๔ งบประมาณ ๒,๐๗๒,๐๐๐ บาท</p> <p>รวมเป็นเงิน ๖,๒๑๖,๐๐๐ บาท</p> <p>สำนักงานเกษตรจังหวัด</p> <p>สำนักงานเกษตรและสหกรณ์จังหวัด สำนักงานสหกรณ์จังหวัด</p>
<p>๕.๒ กิจกรรมหลักที่ ๓</p> <p>งบประมาณผู้รับผิดชอบหน่วยงานที่เกี่ยวข้อง</p>	<p>มหกรรมผลิตภัณฑ์เกษตรปลอดภัยและเกษตรอินทรีย์</p> <p>ปี ๒๕๖๒ งบประมาณ ๑,๕๐๐,๐๐๐ บาท</p> <p>ปี ๒๕๖๓ งบประมาณ ๑,๕๐๐,๐๐๐ บาท</p> <p>ปี ๒๕๖๔ งบประมาณ ๑,๕๐๐,๐๐๐ บาท</p> <p>รวมเป็นเงิน ๔,๕๐๐,๐๐๐ บาท</p> <p>สนง.เกษตรและสหกรณ์จังหวัด</p> <p>สำนักงานสหกรณ์จังหวัด สำนักงานเกษตรจังหวัด</p>

หัวข้อ	รายละเอียด
๖. หน่วยงาน ดำเนินงาน	สำนักงานเกษตรจังหวัดมหาสารคาม
๗. ระยะเวลา ดำเนินงาน	๓ ปี
๘. งบประมาณ	๑๓,๑๓๗,๕๐๐ บาท
๙. ผลผลิต (Output)	๑. จังหวัดสามารถพัฒนาการผลิตและเพิ่มปริมาณผลผลิตพืชผักและผลไม้ที่ได้ มาตรฐาน GAP มากขึ้น ๒. จังหวัดสามารถพัฒนาเป็นแหล่งเรียนรู้ให้แก่เกษตรกรและแหล่งผลิตพืชผักปลอดภัย ในอนาคตได้
๑๐. ผลที่คาดว่าจะ ได้รับ (Outcome)	ร้อยละผลผลิตการเกษตรเป้าหมายได้รับการตรวจรับรองมาตรฐานปลอดภัย ร้อยละ ๙๐

การจัดทำแบบสรุปโครงการแบบย่อ (Project idea) ของทุกโครงการภายใต้งบประมาณของจังหวัด
แบบสรุปโครงการแบบย่อ (Project idea)

ประเด็นยุทธศาสตร์จังหวัด : ปรับโครงสร้างการผลิตด้านการเกษตรให้เอื้อต่อการผลิตสินค้าเกษตรและ
อาหารคุณภาพ

กลยุทธ์ : เสริมสร้างความเข้มแข็งและศักยภาพให้แก่เกษตรกร กลุ่มเกษตรกรและกลุ่มสหกรณ์การเกษตร

หัวข้อ	รายละเอียด
๑. ชื่อโครงการ	โครงการสร้างความเข้มแข็งให้กับภาคการเกษตร
๒. ความสำคัญของโครงการ หลักการและเหตุผล	<p>จังหวัดมหาสารคาม มีพื้นที่ประมาณ ๓.๓ ล้านไร่ โดยมีพื้นที่ด้านเกษตรกรรมจำนวน ๒.๗ ล้านไร่เศษ คิดเป็นร้อยละ ๘๒ ของพื้นที่ทั้งหมด ดังนั้น ประชากรส่วนใหญ่ของจังหวัด จึงมีอาชีพด้านการเกษตรเป็นสำคัญ โดยเฉพาะการทำนา การปลูกพืชไร่ ได้แก่ อ้อยโรงงาน และมันสำปะหลัง นอกจากนี้จะมีการปลูกพืชเศรษฐกิจหลักดังกล่าวแล้ว จังหวัดยังให้ความสำคัญกับอาชีพเกษตรด้านอื่นๆ เช่น การส่งเสริมการปลูกหม่อนเลี้ยงไหม การปศุสัตว์ และการประมง เพื่อให้เกษตรกรมีทางเลือกในการประกอบสร้างความยั่งยืนให้กับเกษตรกร</p> <p>ยุทธศาสตร์ชาติ เน้นด้านสร้างความสามารถในการแข่งขัน ด้านการพัฒนาและเสริมสร้างศักยภาพคน ตลอดจนแผนพัฒนาเศรษฐกิจและสังคมแห่งชาติ ฉบับที่ ๑๒ (พ.ศ. ๒๕๖๐- ๒๕๖๔) ยุทธศาสตร์การสร้างความเข้มแข็งทางเศรษฐกิจและแข่งขันได้อย่างยั่งยืน และสร้างความเป็นธรรมลดความเหลื่อมล้ำในสังคม ยุทธศาสตร์เหล่านี้ มุ่งหมายให้จะต้องพัฒนาศักยภาพของคนให้เกิดความเข้มแข็ง ดังนั้น คนส่วนใหญ่ของจังหวัดมหาสารคาม มีอาชีพด้านการเกษตรเป็นส่วนใหญ่ แต่ที่ผ่านมาความเข้มแข็งของเกษตรกร/กลุ่มเกษตรกร ยังต้องได้รับการสนับสนุน ต่อยอดโดยส่วนราชการหรือหน่วยงานภาครัฐ ในระดับหนึ่งก่อน</p> <p>ยุทธศาสตร์การพัฒนาภาคตะวันออกเฉียงเหนือ เน้นพัฒนาให้หลุดพ้นจากความยากจนสู่เป้าหมายการพึ่งตนเอง ดังนั้น จังหวัดต้องให้ความสำคัญกับเกษตรกร/กลุ่มเกษตรกร ให้ได้รับการพัฒนาทั้งรูปแบบการบริหารจัดการ ตลอดจนวัสดุอุปกรณ์ ที่ทันสมัยสำหรับการใช้ในการส่งเสริมอาชีพของกลุ่มต่อไป</p>
๓. วัตถุประสงค์ของโครงการ	<p>๑. เพื่อเพิ่มศักยภาพให้แก่เกษตรกร/กลุ่มเกษตรกร และกลุ่มสหกรณ์</p> <p>๒. เพื่อสร้างความเข้มแข็งให้แก่เกษตรกร/กลุ่มเกษตรกร และกลุ่มสหกรณ์</p> <p>๓. เพื่อให้เกษตรกรมีรายได้เพิ่มขึ้น</p>
๔. พื้นที่เป้าหมาย	จังหวัดมหาสารคาม
๕. กิจกรรมหลัก	<p>๑. กิจกรรมพัฒนาอุตสาหกรรมโค-กระบือตักสิลาครบวงจร</p> <p>๒. กิจกรรมส่งเสริมและพัฒนาอาชีพการเลี้ยงสัตว์ปีกครบวงจร</p>

หัวข้อ	รายละเอียด
	๓. กิจกรรมส่งเสริมการปลูกหม่อนเลี้ยงไหมและพัฒนาคุณภาพเส้นไหม ๔. กิจกรรมเพิ่มประสิทธิภาพการเพาะเลี้ยงเนื้อเยื่อพืช ๕. กิจกรรมเกษตรสมัยใหม่ ๖. การประเมินผลการดำเนินงานโครงการสำคัญด้านการเกษตรตามแผนพัฒนาจังหวัด
๕.๑ กิจกรรมหลักที่ ๑ งบประมาณ ผู้รับผิดชอบ หน่วยงานที่เกี่ยวข้อง	กิจกรรมพัฒนาอุตสาหกรรมโค-กระบือตากสินนครบวงจร ปี ๒๕๖๒ งบประมาณ ๓,๑๔๖,๐๐๐ บาท ปี ๒๕๖๓ งบประมาณ ๓,๑๔๖,๐๐๐ บาท ปี ๒๕๖๔ งบประมาณ ๓,๑๔๖,๐๐๐ บาท รวมเป็นเงิน ๙,๔๓๘,๐๐๐ บาท สำนักงานปศุสัตว์จังหวัดมหาสารคาม สำนักงานเกษตรและสหกรณ์จังหวัดมหาสารคาม
๕.๒ กิจกรรมหลักที่ ๒ งบประมาณ ผู้รับผิดชอบ หน่วยงานที่เกี่ยวข้อง	๒. กิจกรรมส่งเสริมและพัฒนาอาชีพการเลี้ยงสัตว์ปีกครบวงจร ปี ๒๕๖๒ งบประมาณ ๒,๐๐๐,๐๐๐ บาท ปี ๒๕๖๓ งบประมาณ ๒,๐๐๐,๐๐๐ บาท ปี ๒๕๖๔ งบประมาณ ๒,๐๐๐,๐๐๐ บาท รวมเป็นเงิน ๖,๐๐๐,๐๐๐ บาท ศูนย์วิจัยและพัฒนาผลิตภัณฑ์ปศุสัตว์มหาสารคาม สำนักงานปศุสัตว์จังหวัดมหาสารคาม สำนักงานเกษตรจังหวัดมหาสารคาม
๕.๒ กิจกรรมหลักที่ ๓ งบประมาณ ผู้รับผิดชอบ หน่วยงานที่เกี่ยวข้อง	๓. กิจกรรมส่งเสริมการปลูกหม่อนเลี้ยงไหมและพัฒนาคุณภาพเส้นไหม ปี ๒๕๖๒ งบประมาณ ๑,๕๐๑,๐๐๐ บาท ปี ๒๕๖๓ งบประมาณ ๑,๕๐๑,๐๐๐ บาท ปี ๒๕๖๔ งบประมาณ ๑,๕๐๑,๐๐๐ บาท รวมเป็นเงิน ๔,๕๐๓,๐๐๐ บาท สำนักงานเกษตรจังหวัดมหาสารคาม สำนักงานเกษตรและสหกรณ์จังหวัด
๕.๒ กิจกรรมหลักที่ ๔ งบประมาณ ผู้รับผิดชอบ หน่วยงานที่เกี่ยวข้อง	๔. กิจกรรมเพิ่มประสิทธิภาพการเพาะเลี้ยงเนื้อเยื่อพืช ปี ๒๕๖๒ งบประมาณ ๔๙๔,๑๐๐ บาท ปี ๒๕๖๓ งบประมาณ ๔๙๔,๑๐๐ บาท ปี ๒๕๖๔ งบประมาณ ๔๙๔,๑๐๐ บาท รวมเป็นเงิน ๑,๔๘๒,๓๐๐ บาท สำนักงานเกษตรจังหวัดมหาสารคาม สำนักงานเกษตรและสหกรณ์จังหวัดมหาสารคาม
๕.๒ กิจกรรมหลักที่ ๕ งบประมาณ	กิจกรรมเกษตรสมัยใหม่ ปี ๒๕๖๒ งบประมาณ ๑,๐๐๐,๐๐๐ บาท ปี ๒๕๖๓ งบประมาณ ๑,๐๐๐,๐๐๐ บาท

หัวข้อ	รายละเอียด
ผู้รับผิดชอบ หน่วยงานที่เกี่ยวข้อง	ปี ๒๕๖๔ งบประมาณ ๑,๐๐๐,๐๐๐ บาท รวมเป็นเงิน ๓,๐๐๐,๐๐๐ บาท มหาวิทยาลัยมหาสารคาม สำนักงานเกษตรจังหวัดมหาสารคาม
๕.๒ กิจกรรมหลักที่ ๖ งบประมาณ ผู้รับผิดชอบ หน่วยงานที่เกี่ยวข้อง	การประเมินผลการดำเนินงานโครงการสำคัญด้านการเกษตรตามแผนพัฒนาจังหวัด ปี ๒๕๖๒ งบประมาณ ๓๐๐,๐๐๐ บาท ปี ๒๕๖๓ งบประมาณ ๓๐๐,๐๐๐ บาท ปี ๒๕๖๔ งบประมาณ ๓๐๐,๐๐๐ บาท รวมเป็นเงิน ๙๐๐,๐๐๐ บาท สำนักงานเกษตรและสหกรณ์จังหวัดมหาสารคาม สำนักงานเกษตรจังหวัด สถานีพัฒนาที่ดินจังหวัดมหาสารคาม สำนักงานปศุสัตว์จังหวัดมหาสารคาม ศูนย์วิจัยและพัฒนาผลิตภัณฑ์มหาสารคาม มหาวิทยาลัยมหาสารคาม ศูนย์ส่งเสริมและพัฒนาอาชีพการเกษตรจังหวัดมหาสารคาม
๖. หน่วยงานดำเนินงาน	สำนักงานเกษตรจังหวัดมหาสารคาม
๗. ระยะเวลาดำเนินงาน	๓ ปี
๘. งบประมาณ	๒๘,๘๒๐,๓๐๐ บาท
๙. ผลผลิต (Output)	เกษตรกร/กลุ่มเกษตรกร และกลุ่มสหกรณ์ เข้มแข็งพึ่งตนเองได้
๑๐. ผลที่คาดว่าจะได้รับ (Outcome)	เกษตรกร/กลุ่มเกษตรกร และกลุ่มสหกรณ์ เป้าหมายมีความเข้มแข็งและพึ่งตนเองได้ไม่น้อยกว่าร้อยละ ๘๐

การจัดทำแบบสรุปโครงการแบบย่อ (Project idea) ของทุกโครงการภายใต้งบประมาณของจังหวัด
แบบสรุปโครงการแบบย่อ (Project idea)

ประเด็นการพัฒนาจังหวัด : ปรับโครงสร้างการผลิตด้านการเกษตรให้เอื้อต่อการผลิตสินค้าเกษตร
และอาหารคุณภาพ
แผนงาน : ส่งเสริมปัจจัยการผลิตเพื่อการเกษตร

หัวข้อ	รายละเอียด
๑. ชื่อโครงการ	โครงการพัฒนาปรับปรุงแหล่งน้ำเพื่อการเกษตร/อุปโภคบริโภค
๒. ความสำคัญของโครงการ หลักการและเหตุผล	<p>๑. ยุทธศาสตร์ชาติได้ให้ความสำคัญกับด้านการสร้างความสามารถในการแข่งขันสภาพ สอดคล้องกับทิศทางแผนพัฒนาเศรษฐกิจและสังคมแห่งชาติ ฉบับที่ ๑๓ ยุทธศาสตร์ที่ ๓ การสร้างความเข้มแข็งทางเศรษฐกิจและแข่งขันได้อย่างยั่งยืน โดยเน้นการพัฒนาภาคการเกษตร โดยพัฒนาแหล่งน้ำ ขยายโอกาสในการเข้าถึง พื้นที่ทำกิน เสริมสร้างขีดความสามารถการผลิตใน ห่วงโซ่อุตสาหกรรม เกษตร เร่งขยายผลแนวคิดการทำการเกษตรตามหลัก ปรัชญาของเศรษฐกิจ พอเพียง และพัฒนาปัจจัยสนับสนุนในการบริหารจัดการภาคเกษตร</p> <p>๒. สภาพปัญหา/ความต้องการ</p> <p>ปัจจุบันพื้นที่จังหวัดมหาสารคาม เป็นที่ราบลุ่มเกษตรส่วนใหญ่ประกอบ อาชีพเกษตรกรรมถึงร้อยละ ๖๐ แต่พบว่า มีระบบชลประทานในพื้นที่ลุ่มน้ำ เพียงร้อยละ ๒๐ ของพื้นที่เท่านั้น ประกอบกับพื้นที่จังหวัดส่วนใหญ่มีความ แห้งแล้ง ดังนั้น การพัฒนาแหล่งน้ำในพื้นที่ เพื่อให้การสนับสนุนการ ประกอบอาชีพของเกษตรกรที่ยังไม่กระจายไปตามพื้นที่เพราะปลูกได้อย่าง ทัวถึง ประกอบกับแหล่งน้ำส่วนใหญ่ไม่ได้มีการปรับปรุงมาเป็นเวลานาน ทำให้มีสภาพตื้นเขินไม่สามารถเก็บกักน้ำเพื่อการเกษตรกรรม และการบริโภค ได้ โดยเฉพาะในช่วงภาวะฝนทิ้งช่วง จึงส่งผลให้ราษฎรได้รับความเดือดร้อน</p> <p>ดังนั้น เพื่อการแก้ไขปัญหาดังกล่าว จึงมีความต้องการที่จะปรับปรุงและ พัฒนาแหล่งน้ำภายในพื้นที่ เพื่อเป็นปัจจัยสนับสนุนการเกษตรกรรม และ อุปโภค บริโภค ของประชาชนในเขตพื้นที่ให้มีชีวิตความเป็นอยู่ที่ดีขึ้น</p>
๓. วัตถุประสงค์ของโครงการ	เพื่อปรับปรุงและพัฒนาแหล่งน้ำในพื้นที่ ให้เพียงพอต่อการเกษตรกรรม และ อุปโภค บริโภค ของประชาชนในพื้นที่จังหวัดมหาสารคาม
๔. พื้นที่เป้าหมาย	ในเขตพื้นที่จังหวัดมหาสารคาม
๕. กิจกรรมหลัก	พัฒนาปรับปรุงแหล่งน้ำเพื่อการเกษตร/อุปโภคบริโภค

หัวข้อ	รายละเอียด
๖. หน่วยงานดำเนินงาน	ส่วนราชการและอำเภอ ที่เกี่ยวข้องในจังหวัด
๗. ระยะเวลาในการดำเนินการ	๑ ปี
๘. งบประมาณ	งบประมาณจังหวัด ปี ๒๕๖๒ งบประมาณ ๑๒๙,๘๙๒,๒๐๐ บาท ปี ๒๕๖๓ งบประมาณ ๑๒๙,๘๙๒,๒๐๐ บาท ปี ๒๕๖๔ งบประมาณ ๑๒๙,๘๙๒,๒๐๐ บาท
๙. ผลผลิต (output)	ประชาชนในพื้นที่ที่มีน้ำใช้เพื่อการเกษตร และการอุปโภค บริโภค ได้อย่างทั่วถึง และเพียงพอในสภาวะฝนทิ้งช่วง ฤดูแล้ง
๑๐. ผลที่คาดว่าจะได้รับ (Outcome)	จำนวนแหล่งน้ำเป้าหมายได้รับการปรับปรุงและพัฒนาเพื่อการเกษตร/อุปโภคบริโภค

**การจัดทำแบบสรุปโครงการแบบย่อ (Project idea) ของทุกโครงการภายใต้งบประมาณของจังหวัด
แบบสรุปโครงการแบบย่อ (Project idea)**

ประเด็นยุทธศาสตร์จังหวัด : ส่งเสริมการค้า การลงทุน การท่องเที่ยวเชิงสร้างสรรค์และวัฒนธรรม
เป็นมิตรกับสิ่งแวดล้อม

แผนงาน : ส่งเสริมการตลาด พัฒนาผลิตภาพการผลิตและพัฒนาผลิตภัณฑ์ให้มีคุณภาพได้มาตรฐาน

หัวข้อ	รายละเอียด
๑. ชื่อโครงการ	โครงการพัฒนาผลิตภัณฑ์ OTOP และการตลาด
๒. ความสำคัญของโครงการ หลักการและเหตุผล	<p>๑. การเพิ่มมูลค่าการผลิตสินค้าของจังหวัดนับเป็นนโยบายหลักในการพัฒนาผู้ประกอบการของประเทศเพื่อสร้างขีดความสามารถในการแข่งขันให้สูงขึ้นในเวทีการค้าโลก โดยนโยบายรัฐบาล ข้อ ๖ ได้กล่าวว่า การเพิ่มศักยภาพทางเศรษฐกิจของประเทศ เช่น การสนับสนุนให้สหกรณ์ของกลุ่มเกษตรกรที่ผลิตสินค้าเกษตรเพิ่มบทบาทในฐานะผู้ซื้อพืชผลผลิตจนถึงการแปรรูปและการส่งออกได้ สำหรับในด้านอุตสาหกรรม พยายามส่งเสริมการพัฒนาอุตสาหกรรมที่สอดคล้องกับศักยภาพพื้นฐานของประเทศ เช่น ส่งเสริมและพัฒนาอุตสาหกรรมเกษตรแปรรูป ตั้งแต่ต้นน้ำจนถึงปลายน้ำ นอกจากนี้ยังสอดคล้องกับยุทธศาสตร์ชาติ ๒๐ ปี (พ.ศ. ๒๕๖๐ - ๒๕๗๙) ข้อ ๒ ได้กำหนดว่า ในด้านการสร้างความสามารถในการแข่งขันรัฐบาลมุ่งเป้าในการพัฒนาสมรรถนะทางเศรษฐกิจ ส่งเสริมการค้า การลงทุน</p> <p>จังหวัดจึงนำนโยบายดังกล่าวมาขยายผลในพื้นที่และได้ดำเนินการอย่างต่อเนื่อง ทั้งนี้ เพื่อต้องการพัฒนาผู้ประกอบการและเศรษฐกิจชุมชน พัฒนาทักษะ ผู้ประกอบการ ยกระดับผลิตภาพแรงงานและพัฒนา SMEs สู่สากลให้สอดคล้องกับทิศทางการพัฒนาประเทศตามแผนพัฒนาเศรษฐกิจฯ ฉบับที่ ๑๒ ยุทธศาสตร์ที่ ๓ การสร้างความเข้มแข็งทางเศรษฐกิจและ แข่งขันได้อย่างยั่งยืน ด้านการสร้างความเข้มแข็งให้เศรษฐกิจรายสาขา ซึ่งต้องการให้ภาคเกษตร อุตสาหกรรมและบริการ (นอกเหนือจากบริการภาครัฐ) ขยายตัวเฉลี่ยไม่ต่ำกว่าร้อยละ ๓, ๔.๕ และ ๖ ต่อปี ตามลำดับ</p> <p>๒. สภาพปัญหา/ความต้องการ</p> <p>ปัจจุบันในการสร้างมูลค่าเพิ่มของผลิตภัณฑ์สินค้าที่ผลิตในจังหวัดมหาสารคามมีค่อนข้างหลากหลาย ทั้งสินค้าที่ผลิตจากต้นทุนด้านการเกษตรกรรม หรือสินค้าที่ผลิตโดยใช้เทคโนโลยีอุตสาหกรรม โดยสินค้าที่จังหวัดเร่งส่งเสริมการผลิตให้มีคุณภาพ เช่น ผ้าไหม (ลายสร้อยดอกหมาก) ซึ่งเป็นลายประจำจังหวัด เป็นต้น นอกจากนี้ยังมีสินค้าอื่น ๆ ที่ทำรายได้ให้กับจังหวัดสร้างรายได้ให้แก่ผู้ประกอบการเป็นอย่างมาก เช่น เสื้อกก ผ้าไหมย้อมสี ผลิตภัณฑ์ที่ผลิตจากผ้าฝ้าย เป็นต้น แต่อย่างไรก็ตาม สินค้าชั้น</p>

หัวข้อ	รายละเอียด
	<p>นำของจังหวัดที่กล่าวมานั้น ในช่วงหลายปีที่ผ่านมายังไม่มีการพัฒนาให้มีรูปลักษณะที่แปลกใหม่ สาเหตุก็คือกลุ่มผู้ผลิตยังไม่เข้าใจกระบวนการผลิตที่ได้มาตรฐาน รวมถึงประชาสัมพันธ์เผยแพร่ และการตลาดที่เข้มข้น ส่งผลให้สินค้าของจังหวัด ได้รับความนิยมน้อยลงทำให้รายได้ผู้ผลิตไม่เพียงพอต่อต้นทุนการผลิต</p> <p>ดังนั้น ความพร้อมของโครงการ ซึ่งจะเห็นได้ว่าในเวทีของประชาคมเศรษฐกิจอาเซียนได้เปิดกว้างด้านการตลาดอย่างเสรีมากขึ้น การสร้างโอกาสเพื่อส่งเสริมคุณภาพผลิตภัณฑ์สินค้าต่าง ๆ ของจังหวัดและกลุ่ม SMEs จึงจำเป็นที่ต้องได้รับการส่งเสริมอย่างต่อเนื่องโดยจังหวัดมุ่งเป้าหมายใน ๓ แนวทาง ได้แก่ การส่งเสริมการตลาดและสร้างภาพลักษณ์สินค้าของจังหวัด การยกระดับผ้าไหมและผลิตภัณฑ์ไหมสู่เศรษฐกิจสร้างสรรค์ และการเพิ่มมูลค่าผ้าทอพื้นเมืองด้วยการออกแบบและเทคโนโลยีฟอกย้อม</p>
๓. วัตถุประสงค์ของโครงการ	<p>๑. เพื่อพัฒนาศักยภาพด้านการตลาดและสร้างภาพลักษณ์สินค้าในเป็นที่รู้จักของผู้บริโภค</p> <p>๒. เพื่อส่งเสริมและพัฒนาผลิตภัณฑ์ผ้าทอพื้นเมืองจังหวัดมหาสารคามให้มีความสามารถในการแข่งขันกับตลาดทั้งในประเทศและต่างประเทศ</p> <p>๓. เพื่อสร้างความแตกต่างสร้างมูลค่าเพิ่ม ให้กับผลิตภัณฑ์ผ้าทอพื้นเมืองจังหวัดมหาสารคามที่มีอยู่ในปัจจุบัน</p> <p>๔. เพื่อพัฒนาศักยภาพการบริหารจัดการและพัฒนาผลิตภัณฑ์ชุมชน ของกลุ่มผู้ผลิตผู้ประกอบการ OTOP (รายใหม่)</p>
๔. พื้นที่เป้าหมาย	จังหวัดมหาสารคาม
๕. กิจกรรมหลัก	<p>๑ ส่งเสริมการตลาดและสร้างภาพลักษณ์สินค้าของจังหวัด</p> <p>๒ พัฒนาศักยภาพการบริหารจัดการและพัฒนาผลิตภัณฑ์ของจังหวัด</p> <p>๓ เพิ่มมูลค่าผ้าทอพื้นเมืองด้วยการออกแบบและเทคโนโลยีฟอกย้อม</p>
<p>๕.๑ กิจกรรมหลักที่ ๑ งบประมาณ</p> <p>ผู้รับผิดชอบ หน่วยงานที่เกี่ยวข้อง</p>	<p>ส่งเสริมการตลาดและสร้างภาพลักษณ์สินค้าของจังหวัด</p> <p>ปี ๒๕๖๒ งบประมาณ ๑,๕๐๐,๐๐๐ บาท</p> <p>ปี ๒๕๖๓ งบประมาณ ๑,๕๐๐,๐๐๐ บาท</p> <p>ปี ๒๕๖๔ งบประมาณ ๑,๕๐๐,๐๐๐ บาท</p> <p>รวมเป็นเงิน ๔,๕๐๐,๐๐๐ บาท</p> <p>สนง.พาณิชย์จังหวัด</p> <p>กลุ่มสหกรณ์ กลุ่มผู้ผลิตสินค้า</p>
๕.๒ กิจกรรมหลักที่ ๒ งบประมาณ	<p>พัฒนาศักยภาพการบริหารจัดการและพัฒนาผลิตภัณฑ์ของจังหวัด</p> <p>ปี ๒๕๖๒ งบประมาณ ๒,๒๘๐,๒๐๐ บาท</p> <p>ปี ๒๕๖๓ งบประมาณ ๒,๒๘๐,๒๐๐ บาท</p> <p>ปี ๒๕๖๔ งบประมาณ ๒,๒๘๐,๒๐๐ บาท</p> <p>รวมเป็นเงิน ๖,๘๔๐,๖๐๐ บาท</p>

หัวข้อ	รายละเอียด
ผู้รับผิดชอบ หน่วยงานที่เกี่ยวข้อง	สนง.พัฒนาชุมชนจังหวัด กลุ่มผู้ประกอบการผลิตผ้าไหมและผลิตภัณฑ์ผ้าไหม หอการค้า สภาอุตสาหกรรม
๕.๒ กิจกรรมหลักที่ ๓ งบประมาณ	เพิ่มมูลค่าผ้าทอพื้นเมืองด้วยการออกแบบและเทคโนโลยีฟอกย้อม ปี ๒๕๖๒ งบประมาณ ๓,๔๑๖,๖๐๐ บาท ปี ๒๕๖๓ งบประมาณ ๓,๔๑๖,๖๐๐ บาท ปี ๒๕๖๔ งบประมาณ ๓,๔๑๖,๖๐๐ บาท รวมเป็นเงิน ๑๐,๒๔๙,๘๐๐ บาท
ผู้รับผิดชอบ หน่วยงานที่เกี่ยวข้อง	สำนักงานอุตสาหกรรมจังหวัดมหาสารคาม หน่วยงานภาครัฐ สถาบันการศึกษา สถาบันการเงิน
๖. หน่วยงานดำเนินงาน	สำนักงานพัฒนาชุมชนจังหวัดมหาสารคาม
๗. ระยะเวลาดำเนินงาน	๓ ปี
๘. งบประมาณ	๒๑,๕๙๐,๔๐๐ บาท
๙. ผลผลิต (Output)	๑. วิสาหกิจชุมชนในอุตสาหกรรมผ้าทอพื้นเมืองได้รับความรู้และสามารถ สร้างเพิ่มมูลค่าการจำหน่ายของสินค้า ๒. ผลิตภัณฑ์ผ้าไหมได้รับการพัฒนา มีคุณภาพได้มาตรฐาน ตรงตามความ ต้องการของตลาดทั้งในประเทศและต่างประเทศ ๓. ผู้ประกอบการ/ผู้ผลิตสินค้ามีการพัฒนาศักยภาพการตลาดเพิ่มขึ้นและ ภาพลักษณ์สินค้าของจังหวัดมีความโดดเด่นมากขึ้น
๑๐. ผลที่คาดว่าจะได้รับ (Outcome)	๑. ร้อยละที่เพิ่มขึ้นของการจำหน่ายสินค้าของผู้ประกอบการ/ผู้ผลิต/ ผู้จำหน่ายร้อยละ ๕ ๒. ร้อยละที่เพิ่มขึ้นของมูลค่าการจำหน่ายผ้าไหมและผลิตภัณฑ์ของจังหวัด ร้อยละ ๓ ๓. ร้อยละที่เพิ่มขึ้นของมูลค่าการจำหน่ายผ้าทอพื้นเมืองร้อยละ ๒

การจัดทำแบบสรุปโครงการแบบย่อ (Project idea) ของทุกโครงการภายใต้งบประมาณของจังหวัด
แบบสรุปโครงการแบบย่อ (Project idea)

ประเด็นยุทธศาสตร์จังหวัด : ส่งเสริมการค้า การลงทุน การท่องเที่ยวเชิงสร้างสรรค์และวัฒนธรรม
เป็นมิตรกับสิ่งแวดล้อม

แผนงาน : ส่งเสริมการท่องเที่ยวเชิงประวัติศาสตร์ ศาสนา และวัฒนธรรม

หัวข้อ	รายละเอียด
๑. ชื่อโครงการ	โครงการเปิดบ้านมหาสารคาม
๒. ความสำคัญของโครงการ หลักการและเหตุผล	<p>๑. แผนพัฒนาเศรษฐกิจและสังคมแห่งชาติ ฉบับที่ ๑๒ ให้ความสำคัญกับการกำหนดทิศทางการพัฒนาที่มุ่งสู่การเปลี่ยนผ่านประเทศไทย จากประเทศที่มีรายได้ปานกลาง ไปสู่ประเทศที่มีรายได้สูง มีการกระจายรายได้และพัฒนาอย่างเท่าเทียม มีระบบนิเวศที่ดี สังคมเป็นสุข และนำไปสู่การบรรลุวิสัยทัศน์ระยะยาวของประเทศคือ “มั่นคง มั่งคั่ง และยั่งยืน” โดยเฉพาะได้กำหนดแนวทางการพัฒนาไว้ใน ยุทธศาสตร์ที่ ๓ การสร้างความเข้มแข็งทางเศรษฐกิจและ แข่งขันได้อย่างยั่งยืน ซึ่งกำหนดให้ประเทศไทยมีรายได้จากการท่องเที่ยวไม่ต่ำกว่า ๓ ล้านล้านบาท และอันดับความสามารถในการแข่งขันด้านการท่องเที่ยวไม่ต่ำกว่าอันดับที่ ๓๐ นอกจากนั้นยุทธศาสตร์ภูมิภาคของภาคตะวันออกเฉียงเหนือ ได้กำหนดทิศทางการพัฒนาการท่องเที่ยวใน โดยเน้นที่คุณภาพและความ ยั่งยืน / ยกระดับการท่องเที่ยวสู่นานาชาติ / เสริมสร้างมาตรฐานสินค้าและธุรกิจบริการ ด้านการท่องเที่ยว</p> <p>๒. สภาพปัญหา/ความต้องการ</p> <p>จากแนวนโยบายการพัฒนาด้านการท่องเที่ยว จังหวัดจึงนํานโยบายสู่การปฏิบัติเพื่อสร้างภาพลักษณ์การท่องเที่ยวของจังหวัดให้มีความโดดเด่นทางโบราณสถาน แหล่งอารยธรรม และวัฒนธรรมที่ได้รับการสืบทอดจากบรรพบุรุษให้ทรงคุณค่าไว้อย่างยาวนาน แต่อย่างไรก็ตาม ปัจจุบันการท่องเที่ยวของจังหวัดยังอยู่ระหว่างการปรับปรุงพัฒนา ปัญหาที่เห็นได้ชัดเจนนก็คือ ไม่มีแหล่งท่องเที่ยวทางธรรมชาติที่เป็นจุดดึงดูดนักท่องเที่ยว และนักท่องเที่ยว ดังนั้น การเปิดบ้านมหาสารคาม เพื่อค้นหาศักยภาพแหล่งท่องเที่ยวแห่งใหม่ แต่ยังคงรักษาคงสภาพแหล่งท่องเที่ยวเดิมให้มีความสวยงามไว้อย่างดีที่สุด โดยเร่งพัฒนาพื้นที่สถานที่ท่องเที่ยว ตลอดจนมีกิจกรรมรณรงค์ประชาสัมพันธ์เผยแพร่ไปสู่สาธารณชนให้นักท่องเที่ยวทั้งชาวไทยและต่างประเทศ รับทราบข้อมูลกิจกรรมด้านการท่องเที่ยวของจังหวัดอย่างต่อเนื่อง ท้นต่อสถานการณ์ จึงเป็นการกระตุ้นเศรษฐกิจของจังหวัดและสามารถนำรายได้สู่ชุมชน</p>

หัวข้อ	รายละเอียด
๓. วัตถุประสงค์ของโครงการ	๑. เพื่อยกระดับคุณภาพแหล่งท่องเที่ยว และเกิดการกระจายรายได้สู่ประชาชนในท้องถิ่น ๒. เพื่อพัฒนาและฟื้นฟูแหล่งท่องเที่ยวสะพานไม้แกดำ ๓. เพื่อรักษาเอกลักษณ์ การดำรงวิถีไทยสารคาม และรักษามรดกทางวัฒนธรรมตามวิถีคนอีสาน
๔. พื้นที่เป้าหมาย	จังหวัดมหาสารคาม
๕. กิจกรรมหลัก	๑. ปรับปรุงพื้นที่จัดนิทรรศการแหล่งเรียนรู้ศาสนาและศิลปวัฒนธรรมนครจำปาศรีสมัยทวารวดี และวัฒนธรรมพื้นบ้าน ๒. ส่งเสริมการท่องเที่ยวทางวัฒนธรรม ๓. ส่งเสริมการท่องเที่ยวเชิงเกษตร แบบวิถีอีสาน ๔. พัฒนาสินค้าและบริการในหมู่บ้านท่องเที่ยว ๕. วิถีถิ่น วิถีไทยสารคาม “เบิ่งหน้าเหลียวหลัง อักแพง เบิ่งแงงสารคาม”
๕.๑ กิจกรรมหลักที่ ๑ งบประมาณ ผู้รับผิดชอบ หน่วยงานที่เกี่ยวข้อง	ปรับปรุงพื้นที่จัดนิทรรศการแหล่งเรียนรู้ศาสนาและศิลปวัฒนธรรมนครจำปาศรีสมัยทวารวดี และวัฒนธรรมพื้นบ้าน ปี ๒๕๖๒ งบประมาณ ๗,๕๐๗,๐๐๐ บาท ปี ๒๕๖๓ งบประมาณ ๗,๕๐๗,๐๐๐ บาท ปี ๒๕๖๔ งบประมาณ ๗,๕๐๗,๐๐๐ บาท รวมเป็นเงิน ๒๒,๕๑๑,๐๐๐ บาท มหาวิทยาลัยมหาสารคาม สำนักงานวัฒนธรรมจังหวัดมหาสารคาม
๕.๒ กิจกรรมหลักที่ ๒ งบประมาณ ผู้รับผิดชอบ หน่วยงานที่เกี่ยวข้อง	ส่งเสริมการท่องเที่ยวทางวัฒนธรรม ปี ๒๕๖๒ งบประมาณ ๑๑,๒๘๐,๐๐๐ บาท ปี ๒๕๖๓ งบประมาณ ๑๑,๒๘๐,๐๐๐ บาท ปี ๒๕๖๔ งบประมาณ ๑๑,๒๘๐,๐๐๐ บาท รวมเป็นเงิน ๓๓,๘๔๐,๐๐๐ บาท สำนักงานการท่องเที่ยวและกีฬาจังหวัด มหาวิทยาลัยราชภัฏมหาสารคาม
๕.๒ กิจกรรมหลักที่ ๓ งบประมาณ ผู้รับผิดชอบ หน่วยงานที่เกี่ยวข้อง	ส่งเสริมการท่องเที่ยวเชิงเกษตร แบบวิถีอีสาน ปี ๒๕๖๒ งบประมาณ ๑๙๕,๑๐๐ บาท ปี ๒๕๖๓ งบประมาณ ๑๙๕,๑๐๐ บาท ปี ๒๕๖๔ งบประมาณ ๑๙๕,๑๐๐ บาท รวมเป็นเงิน ๕๘๕,๓๐๐ บาท สำนักงานเกษตรจังหวัดมหาสารคาม สำนักงานการท่องเที่ยวและกีฬาจังหวัด
๕.๒ กิจกรรมหลักที่ ๔ งบประมาณ	พัฒนาสินค้าและบริการในหมู่บ้านท่องเที่ยว ปี ๒๕๖๒ งบประมาณ ๗๗๗,๙๐๐ บาท ปี ๒๕๖๓ งบประมาณ ๗๗๗,๙๐๐ บาท

หัวข้อ	รายละเอียด
ผู้รับผิดชอบ หน่วยงานที่เกี่ยวข้อง	ปี ๒๕๖๔ งบประมาณ ๗๗๗,๙๐๐ บาท รวมเป็นเงิน ๒,๓๓๓,๗๐๐ บาท สำนักงานพัฒนาชุมชนจังหวัดมหาสารคาม สำนักงานการท่องเที่ยวและกีฬาจังหวัด
๕.๒ กิจกรรมหลักที่ ๕ งบประมาณ ผู้รับผิดชอบ หน่วยงานที่เกี่ยวข้อง	วิถีสืบ วิถีไทยสารคาม “เบิ่งหน้าเหลียวหลัง อักแพง เบิ่งเงงสารคาม ปี ๒๕๖๒ งบประมาณ ๕๖๑,๔๐๐ บาท ปี ๒๕๖๓ งบประมาณ ๕๖๑,๔๐๐ บาท ปี ๒๕๖๔ งบประมาณ ๕๖๑,๔๐๐ บาท รวมเป็นเงิน ๑,๖๘๔,๒๐๐ บาท สำนักงานวัฒนธรรมจังหวัดมหาสารคาม สำนักงานการท่องเที่ยวและกีฬาจังหวัด
๖. หน่วยงานดำเนินงาน	สำนักงานการท่องเที่ยวและกีฬาจังหวัดมหาสารคาม
๗. ระยะเวลาดำเนินงาน	๓ ปี
๘. งบประมาณ	๖๐,๙๕๘,๒๐๐ บาท
๙. ผลผลิต (Output)	๑. เพื่อยกระดับคุณภาพแหล่งท่องเที่ยว และเกิดการกระจายรายได้ สู่ประชาชนในท้องถิ่น ๒. เพื่อประชาชนในพื้นที่แหล่งท่องเที่ยวมีรายได้จากการจำหน่ายสินค้าและ บริการ ๓. เพื่อรักษาเอกลักษณ์ การดำรงวิถีไทยสารคาม และรักษามรดกทางวัฒนธรรม ตามวิถีคนอีสาน
๑๐. ผลที่คาดว่าจะได้รับ (Outcome)	จังหวัดมีรายได้จากการท่องเที่ยวเพิ่มขึ้นร้อยละ ๓

การจัดทำแบบสรุปโครงการแบบย่อ (Project idea) ของทุกโครงการภายใต้งบประมาณของจังหวัด
แบบสรุปโครงการแบบย่อ (Project idea)

ประเด็นยุทธศาสตร์จังหวัด : ส่งเสริมการค้า การลงทุน การท่องเที่ยวเชิงสร้างสรรค์และวัฒนธรรม
เป็นมิตรกับสิ่งแวดล้อม

แผนงาน : ป้องกันแก้ไขปัญหาสีงแวดล้อมและส่งเสริม อนุรักษ์ พื้่นฟู ทรัพยากรธรรมชาติอย่างเป็นระบบ

หัวข้อ	รายละเอียด
๑. ชื่อโครงการ	โครงการรักษาสีงแวดล้อม
๒. ความสำคัญของโครงการ หลักการและเหตุผล	<p>๑. ปัญหาด้านสีงแวดล้อมของประเทศยังเป็นปัญหาอีกด้านหนึ่งที่รัฐบาลได้พยายามแก้ไขอย่างต่อเนื่อง ในปัจจุบันรัฐบาลได้วางกรอบแนวคิดที่สอดคล้องกับยุทธศาสตร์ชาติ ๒๐ ปี ในข้อ ๕ ด้านการสร้างการเติบโตบนคุณภาพชีวิตที่เป็นมิตรกับสีงแวดล้อม รวมถึงการจัดระบบอนุรักษ์ พื้่นฟูและป้องกันการทำลาย ทรัพยากรธรรมชาติ โดยตั้งเป้าหมายเพื่อการร่วมกันลดปัญหาโลกร้อนและปรับตัวให้พร้อมกับการ เปลี่ยนแปลงสภาพภูมิอากาศ</p> <p>นอกจากนี้ แผนพัฒนาเศรษฐกิจและสังคมแห่งชาติ ฉบับที่ ๑๒ ให้ ความสำคัญกับการแก้ไขสีงแวดล้อม โดยวางหลักไว้ในยุทธศาสตร์ที่ ๔ การเติบโตที่เป็นมิตรกับสีงแวดล้อมเพื่อ การพัฒนาอย่างยั่งยืน อนุรักษ์พื้่นฟู ทรัพยากรป่าไม้ และเป็นการสร้างคุณภาพสีงแวดล้อมที่ดี ลดมลพิษและผลกระทบต่อสุขภาพของ ประชาชนและระบบนิเวศ และการเร่งรัดแก้ไข ปัญหาการจัดการขยะ</p> <p>๒. สภาพปัญหา/ความต้องการ</p> <p>จากสภาพปัจจุบันด้านสีงแวดล้อมของจังหวัด ยังคงเกิดปัญหาใหญ่ด้าน ขยะมูลฝอย ซึ่งพบว่า อัตราการเกิดขยะมูลฝอยประมาณ ๘๗๗ ตัน/วัน มี อปท.ที่มีระบบรวบรวมและเก็บขนมูลฝอย ไม่ครอบคลุมและไม่สามารถ รองรับขยะมูลฝอยได้ทั่วถึง ขยะส่วนใหญ่จึงปล่อยทิ้งตามป่าสาธารณะ เผา ทิ้งลงแหล่งน้ำ ก่อให้เกิดปัญหาหมอกพิษและปัญหาสุขภาพตามมา นอกจากนี้ สภาพพื้นที่ป่าไม้ของจังหวัดสถิติการสำรวจเมื่อปี ๒๕๕๒ พบว่ามีเนื้อที่ป่า ไม้เพียง ๒๐๗,๔๖๒.๕๐ ไร่ (๓๓๑.๙๔ ตร.กม.) คิดเป็นร้อยละ ๖.๒๙ สาเหตุเนื่องจากสภาพป่าเสื่อมโทรมและมีแนวโน้มลดลงอย่างมาก มีการ ลักลอบตัดไม้ทำลายป่า การเผาป่า การบุกรุกทำลายป่าเพื่อต้องการที่ดินเป็น ที่อยู่อาศัย และทำการเกษตร เป็นต้น ดังนั้น การส่งเสริมอนุรักษ์พื้นที่ป่าให้มี สภาพที่สมบูรณ์และการเพิ่มพื้นที่ป่าไม้ของจังหวัดยังคงต้องดำเนินการอย่าง ต่อเนื่อง</p>
๓. วัตถุประสงค์ของโครงการ	๑. เพิ่มพื้นที่สีเขียวให้กับจังหวัดมหาสารคามและเป็นแหล่งอาหาร และที่ อยู่อาศัยของสัตว์ป่า รวมทั้งชุมชนที่อยู่ใกล้ป่า

หัวข้อ	รายละเอียด
	๒. เพื่อปรับปรุงภูมิทัศน์บริเวณหนองบัวให้เป็นสถานที่พักผ่อนหย่อนใจ และออกกำลังกายของชาวกันทรวิชัย และพื้นที่ใกล้เคียง และส่งเสริมสนับสนุนการท่องเที่ยวของจังหวัดมหาสารคาม สามารถดึงดูดนักท่องเที่ยวให้มากขึ้น
๔. พื้นที่เป้าหมาย	จังหวัดมหาสารคาม
๕. กิจกรรมหลัก	๑. สนับสนุนการขับเคลื่อนการอนุรักษ์พันธุกรรมพืชอันเนื่องมาจากพระราชดำริ ๒. พื้นฟูป่าที่สาธารณะประโยชน์ในจังหวัดมหาสารคาม ๓. โครงการปรับปรุงภูมิทัศน์บริเวณอ่างเก็บน้ำหนองบัว อำเภอกันทรวิชัย
๕.๑ กิจกรรมหลักที่ ๑ งบประมาณ ผู้รับผิดชอบ หน่วยงานที่เกี่ยวข้อง	สนับสนุนการขับเคลื่อนการอนุรักษ์พันธุกรรมพืชอันเนื่องมาจากพระราชดำริ ปี ๒๕๖๒ งบประมาณ ๑,๐๐๐,๐๐๐ บาท ปี ๒๕๖๓ งบประมาณ ๑,๐๐๐,๐๐๐ บาท ปี ๒๕๖๔ งบประมาณ ๑,๐๐๐,๐๐๐ บาท รวมเป็นเงิน ๓,๐๐๐,๐๐๐ บาท สำนักงานจังหวัดมหาสารคาม ส่วนราชการ อำเภอทุกอำเภอ
๕.๒ กิจกรรมหลักที่ ๒ งบประมาณ ผู้รับผิดชอบ หน่วยงานที่เกี่ยวข้อง	ฟื้นฟูป่าที่สาธารณะประโยชน์ในจังหวัดมหาสารคาม ปี ๒๕๖๒ งบประมาณ ๔,๙๙๒,๒๐๐ บาท ปี ๒๕๖๓ งบประมาณ ๔,๙๙๒,๒๐๐ บาท ปี ๒๕๖๔ งบประมาณ ๔,๙๙๒,๒๐๐ บาท รวมเป็นเงิน ๑๔,๙๗๖,๖๐๐ บาท สำนักงานทรัพยากรธรรมชาติและสิ่งแวดล้อมจังหวัดมหาสารคาม ส่วนราชการ อำเภอทุกอำเภอ และ อปท. ในจังหวัด
๕.๒ กิจกรรมหลักที่ ๓ งบประมาณ ผู้รับผิดชอบ หน่วยงานที่เกี่ยวข้อง	โครงการปรับปรุงภูมิทัศน์บริเวณอ่างเก็บน้ำหนองบัว อำเภอกันทรวิชัย ปี ๒๕๖๒ งบประมาณ ๒,๔๐๐,๐๐๐ บาท ปี ๒๕๖๓ งบประมาณ ๒,๔๐๐,๐๐๐ บาท ปี ๒๕๖๔ งบประมาณ ๒,๔๐๐,๐๐๐ บาท รวมเป็นเงิน ๗,๒๐๐,๐๐๐ บาท อำเภอกันทรวิชัย
๖. หน่วยงานดำเนินงาน	สำนักงานทรัพยากรธรรมชาติและสิ่งแวดล้อมจังหวัดมหาสารคาม
๗. ระยะเวลาดำเนินงาน	๓ ปี
๘. งบประมาณ	๒๕,๑๗๖,๖๐๐ บาท
๙. ผลผลิต (Output)	๑. สร้างความสมดุลของระบบนิเวศ มีพื้นที่ป่าไม้เพิ่มขึ้น ๒. ป่าในพื้นที่จังหวัดมหาสารคามได้รับการอนุรักษ์ พื้นฟู
๑๐. ผลที่คาดว่าจะได้รับ (Outcome)	๑. ป่าในพื้นที่จังหวัดมหาสารคามได้รับการอนุรักษ์ พื้นฟูป่าให้คงอยู่และใช้ประโยชน์อย่างยั่งยืน ๒. พื้นที่ป่าไม้เพิ่มขึ้นไม่น้อยกว่าร้อยละ ๐.๕

การจัดทำแบบสรุปโครงการแบบย่อ (Project idea) ของทุกโครงการภายใต้งบประมาณของจังหวัด
แบบสรุปโครงการแบบย่อ (Project idea)

ประเด็นการพัฒนาจังหวัด : ส่งเสริมการค้า การลงทุน การท่องเที่ยวเชิงสร้างสรรค์และวัฒนธรรม
เป็นมิตรกับสิ่งแวดล้อม
แผนงาน : พัฒนาโครงสร้างพื้นฐาน

หัวข้อ	รายละเอียด
๑. ชื่อโครงการ	โครงการปรับปรุงเส้นทางคมนาคมขนส่ง
๒. ความสำคัญของโครงการ หลักการและเหตุผล	<p>๑. ปัญหาด้านโครงสร้างพื้นฐาน โดยเฉพาะการคมนาคมขนส่งยังเป็นปัจจัยหลักอันดับต้นๆ ของประเทศในการพัฒนาคุณภาพชีวิตของประชาชนรวมถึงการอำนวยความสะดวกการคมนาคมขนส่งที่จะรองรับการขยายตัวของเศรษฐกิจระดับประเทศ หรือเศรษฐกิจภายในภูมิภาคหรือแม้กระทั่งเป็นประโยชน์ต่อประชาชนระดับรากหญ้าเพื่อไปมาหาสู่กัน รองรับการแข่งขันการค้าทางการเกษตรของเกษตรกร ภายใต้ยุทธศาสตร์ชาติ ๒๐ ปี ข้อ ๒ รัฐบาลได้ให้นโยบาย ด้านการสร้างความสามารถในการแข่งขัน โดยให้ความสำคัญกับการลงทุนพัฒนาโครงสร้างพื้นฐาน ด้านการขนส่ง ความมั่นคงและพลังงาน ระบบเทคโนโลยีสารสนเทศ และการวิจัย และพัฒนา เพื่อสร้างโอกาสความเสมอภาค และเท่าเทียมกันทางสังคมสร้างความมั่นคงและการลดความเหลื่อมล้ำทางเศรษฐกิจและสังคม นอกจากนี้ แผนพัฒนาเศรษฐกิจและสังคมแห่งชาติ ฉบับที่ ๑๒ ในยุทธศาสตร์ที่ ๔ การเติบโตที่เป็นมิตรกับสิ่งแวดล้อม เพื่อ การพัฒนาอย่างยั่งยืน ได้ให้ความสำคัญกับพัฒนาโครงสร้างพื้นฐานเมืองเพื่อรองรับ การเติบโตที่เป็นมิตรกับสิ่งแวดล้อม ซึ่งเป็นการกระจายความเจริญสู่ชุมชนให้ทั่วถึงและมีประสิทธิภาพ</p> <p>๒. สภาพปัญหา/ความต้องการ</p> <p>ในระดับจังหวัดการพัฒนาระบบโครงสร้างพื้นฐานด้านการคมนาคมขนส่งในระดับชุมชน เป็นปัจจัยหลักในการพัฒนาคุณภาพชีวิตของประชาชนและสามารถลดอุบัติเหตุทางท้องถนน เพื่อลดการสูญเสียชีวิตของประชาชน ปัญหาสภาพถนนที่ชำรุด หรือสภาพเดิมเป็นดินหรือลูกรัง หลายชุมชนกำลังรอคอยความหวังให้ภาครัฐเข้าไปช่วยเหลืออย่างเร่งด่วน ซึ่งในเรื่องดังกล่าวจังหวัดได้รับการร้องเรียนมาอย่างต่อเนื่องและยังมีอีกหลายเส้นทางที่ยังไม่ได้รับพัฒนาและทั่วถึง ดังนั้น จึงเป็นสาเหตุหลักที่ต้องพัฒนาปรับปรุงซ่อมแซมเพื่อส่งเสริมคุณภาพชีวิตของชุมชนที่ดีขึ้น</p>
๓. วัตถุประสงค์ของโครงการ	<p>๑. เพื่อการคมนาคมขนส่งระหว่างชุมชนกับชุมชน หรือระหว่างชุมชนกับตัวเมืองมีความสะดวกรวดเร็วและปลอดภัย</p> <p>๒. เพื่อลดต้นทุนการขนส่งสินค้าทางการเกษตร</p>

หัวข้อ	รายละเอียด
๔. พื้นที่เป้าหมาย	ในเขตพื้นที่จังหวัดมหาสารคาม
๕. กิจกรรมหลัก	ปรับปรุงเส้นทางคมนาคมขนส่ง
๖. หน่วยดำเนินงาน	ส่วนราชการและอำเภอ ที่เกี่ยวข้องในจังหวัด
๗. ระยะเวลาในการดำเนินงาน	๑ ปี
๘. งบประมาณ	งบประมาณจังหวัด ปี ๒๕๖๒ งบประมาณ ๒๐๖,๓๕๑,๑๐๐ บาท ปี ๒๕๖๓ งบประมาณ ๒๐๖,๓๕๑,๑๐๐ บาท ปี ๒๕๖๔ งบประมาณ ๒๐๖,๓๕๑,๑๐๐ บาท
๙. ผลผลิต (output)	การคมนาคมขนส่งระหว่างชุมชนกับชุมชน หรือระหว่างชุมชนกับตัวเมืองมีความสะดวกรวดเร็วและปลอดภัยมากขึ้น
๑๐. ผลที่คาดว่าจะได้รับ (Outcome)	โครงการเป้าหมายโครงสร้างพื้นฐานได้รับการพัฒนาให้ดีขึ้น

การจัดทำแบบสรุปโครงการแบบย่อ (Project idea) ของทุกโครงการภายใต้งบประมาณของจังหวัด
แบบสรุปโครงการแบบย่อ (Project idea)

ประเด็นการพัฒนาจังหวัด : ส่งเสริมการค้า การลงทุน การท่องเที่ยวเชิงสร้างสรรค์ และวัฒนธรรม
เป็นมิตรกับสิ่งแวดล้อม

แผนงาน : ป้องกันแก้ไขปัญหาสีงแวดล้อมและส่งเสริม อนุรักษ์ พื้นฟูทรัพยากรธรรมชาติและสิ่งแวดล้อม
อย่างเป็นระบบ

หัวข้อ	รายละเอียด
๑. ชื่อโครงการ	โครงการป้องกันแก้ไขปัญหาน้ำท่วม
๒. ความสำคัญของโครงการ หลักการและเหตุผล	<p>๑. ความสำคัญของโครงการ</p> <p>ตามประเด็นยุทธศาสตร์ที่ ๙ การพัฒนาภาค เมืองและพื้นที่เศรษฐกิจใน แผนพัฒนาเศรษฐกิจและสังคมแห่งชาติ ฉบับที่ ๑๒ (พ.ศ. ๒๕๖๐ - ๒๕๖๕) ซึ่งได้จัดทำบนพื้นฐานของยุทธศาสตร์ชาติ ๒๐ ปี (พ.ศ. ๒๕๖๐ - ๒๕๗๙) ได้มีแนวทางในการพัฒนาเมืองศูนย์กลางของจังหวัดให้เป็นเมืองนำ อยู่สำหรับคนทุกกลุ่มในสังคมโดยมีความปลอดภัยสิ่งแวดล้อมดีเศรษฐกิจดี เดินทางสะดวก ระบบสาธารณสุขปโภคสาธารณูปการมีคุณภาพและทั่วถึงและ เน้นความสอดคล้องกับอัตลักษณ์ความหลากหลายและศักยภาพของเมือง</p> <p>๒. สภาพปัญหา/ความต้องการ</p> <p>แม่น้ำชีมีต้นกำเนิดจากจังหวัดชัยภูมิ มีทิศทางการวางตัวทอดยาวจากทิศ ตะวันตกไปทางทิศตะวันออก สภาพภูมิประเทศในช่วงที่ไหลผ่านจังหวัด มหาสารคามจะค่อนข้างราบและเปิดโล่งมีต้นไม้ใหญ่ปกคลุมน้อย สภาพลำ น้ำมีความคดเคี้ยวมาก มีสภาพเป็นดินทรายบริเวณริมตลิ่งมีการพังทลาย เป็นช่วงๆ เนื่องจากการกัดเซาะของกระแสน้ำในฤดูน้ำหลากจนตลิ่งมี ลักษณะความลาดชันมาก ประกอบกับน้ำท่วมล้นตลิ่งในฤดูน้ำหลาก เมื่อน้ำ ลดลงน้ำในมวลดินยังคงค้างอยู่ทำให้ดินเกิดการพังทลาย ในหลายพื้นที่ที่ แม่น้ำชีไหลผ่านเป็นแหล่งชุมชนและสาธารณสถานได้ เนื่องจากในบางพื้นที่ มีการกัดเซาะตลิ่งจนพังทลายถึง ๑.๐๐ เมตร ต่อปี จำเป็นต้องได้รับการ แก้ไขเป็นกรณีเร่งด่วนหากไม่รีบดำเนินการป้องกันและแก้ไขอาจเกิดความ เสียหายเป็นบริเวณกว้าง จนยากแก่การป้องกันและแก้ไขปัญหาในอนาคต</p>
๓. วัตถุประสงค์ของโครงการ	<p>๑. ก่อสร้างเขื่อนป้องกันตลิ่งเพื่อป้องกันความเสียหายเส้นทางคมนาคมของ ชุมชน สิ่งก่อสร้างภายในชุมชนและระบบเศรษฐกิจของชุมชน</p> <p>๒. เพื่อแก้ไขปัญหาคความเดือดร้อนและเป็นการพัฒนาคุณภาพชีวิตของ ราษฎร</p>

หัวข้อ	รายละเอียด
๔. พื้นที่เป้าหมาย	ในเขตพื้นที่จังหวัดมหาสารคาม
๕. กิจกรรมหลัก	ป้องกันแก้ไขปัญหาน้ำท่วม
๖. หน่วยงานดำเนินงาน	สำนักงานโยธาธิการและผังเมืองจังหวัดมหาสารคาม
๗. ระยะเวลาในการดำเนินการ	๑ ปี
๘. งบประมาณ	งบประมาณจังหวัด ปี ๒๕๖๒ งบประมาณ ๙๕,๐๐๐,๐๐๐ บาท ปี ๒๕๖๓ งบประมาณ ๙๕,๐๐๐,๐๐๐ บาท ปี ๒๕๖๔ งบประมาณ ๙๕,๐๐๐,๐๐๐ บาท
๙. ผลผลิต (output)	ป้องกันความเสียหายของทรัพยากรในพื้นที่ราษฎรมีความปลอดภัยในชีวิตและทรัพย์สิน
๑๐. ผลที่คาดว่าจะได้รับ (Outcome)	การรักษาสภาพแวดล้อมคุณภาพชีวิตของชุมชนดีขึ้น และทรัพย์สินของราษฎรและสาธารณสุขสถานได้รับการป้องกันความเสียหาย

**การจัดทำแบบสรุปโครงการแบบย่อ (Project idea) ของทุกโครงการภายใต้งบประมาณของจังหวัด
แบบสรุปโครงการแบบย่อ (Project idea)**

ประเด็นยุทธศาสตร์จังหวัด : ส่งเสริมและพัฒนากิจการศึกษาศึกษาเพื่อยกระดับสู่การเป็นศูนย์กลางบริการ
ทางการศึกษาและวัฒนธรรมของภาคตะวันออกเฉียงเหนือ
แผนงาน : บูรณาการพัฒนาศักยภาพการเรียนรู้ การวิจัย และการสร้างองค์ความรู้ทั้งระบบ

หัวข้อ	รายละเอียด
๑. ชื่อโครงการ	โครงการส่งเสริมการจัดการเรียนการสอนให้มีคุณภาพตามเกณฑ์มาตรฐาน
๒. ความสำคัญของโครงการ หลักการและเหตุผล	<p>๑. รัฐบาลได้กำหนดจัดทำแผนการศึกษาแห่งชาติ ๒๐ ปี พ.ศ. ๒๕๖๐ – ๒๕๗๙ ได้กำหนดวิสัยทัศน์ “ประเทศไทยมีความมั่นคง มั่งคั่ง ยั่งยืน เป็นประเทศที่พัฒนาแล้ว ด้วยการพัฒนาตามปรัชญาเศรษฐกิจพอเพียง” โดยรัฐบาลได้พยายามที่จะพัฒนาและเสริมสร้างศักยภาพและการยกระดับการศึกษาและการเรียนรู้ให้มีคุณภาพเท่าเทียมและทั่วถึง ซึ่งการศึกษาเป็นพื้นฐานของการพัฒนาประเทศในระยะยาว และเป็นหนทางหนึ่งที่จะช่วยให้ประชาชนในประเทศหลุดพ้นจากกับดักความยากจนได้อย่างถาวร ด้วยเหตุนี้การพัฒนาคุณภาพการศึกษาในทุกระดับจึงเป็นเรื่องสำคัญที่มีอากมอองข้ามได้</p> <p>๒. สภาพปัญหา/ความต้องการ</p> <p>สภาพปัญหา : ในปัจจุบันพบว่าเด็กยังมีพัฒนาการที่ไม่สมวัยและมี IQ ต่ำกว่าเกณฑ์มาตรฐาน จึงจำเป็นต้องมีการส่งเสริมพัฒนาการยกระดับการศึกษาและการเรียนรู้ให้มีคุณภาพเท่าเทียมและทั่วถึง จึงต้องพัฒนาเด็กตั้งแต่แรกปฐมวัยเป็นต้นไป ถึงจะสามารถบรรลุเป้าหมายได้</p> <p>ความต้องการ : ด้วยเหตุผลดังกล่าว จังหวัดจึงต้องเร่งพัฒนาคุณภาพด้านการศึกษาให้ครอบคลุมทุกมิติ ซึ่งคาดหวังว่าหากดำเนินการแล้วจะสามารถพัฒนาคุณภาพด้านการศึกษานักเรียนให้เป็นไปตามเป้าหมายของรัฐบาลได้</p>
๓. วัตถุประสงค์ของโครงการ	<p>๑. เพื่อพัฒนาความรู้ทางวิชาการและทักษะในการดูแล และส่งเสริมประสบการณ์และพัฒนาการเด็กที่ถูกต้องให้กับครู/ผู้ดูแลเด็ก ครูพี่เลี้ยงศูนย์ส่งเสริมพัฒนาเด็ก/ศูนย์พัฒนาเด็กเล็ก</p> <p>๒. เพื่อพัฒนากระบวนการวัดผลและประเมินผลให้เป็นกลไกในการยกระดับผลสัมฤทธิ์ของผู้เรียน</p> <p>๓. เพื่อพัฒนาความสามารถด้านการอ่านและการเขียนของนักเรียนให้สูงขึ้น</p>
๔. พื้นที่เป้าหมาย	จังหวัดมหาสารคาม
๕. กิจกรรมหลัก	<p>๑. พัฒนาระดับความฉลาดทางสติปัญญาและอารมณ์เด็กจังหวัดมหาสารคาม</p> <p>๒. ส่งเสริมพัฒนาการเด็ก/ศูนย์เด็กเล็ก</p> <p>๓. พัฒนาและแก้ไขปัญหาการเรียนชั้น ป.๑ อ่านไม่ออก เขียนไม่ถูกต้อง</p>

หัวข้อ	รายละเอียด
๕.๑ กิจกรรมหลักที่ ๑ งบประมาณ ผู้รับผิดชอบ หน่วยงานที่เกี่ยวข้อง	พัฒนาระดับความฉลาดทางสติปัญญาและอารมณ์เด็กจังหวัดมหาสารคามชั้น มัธยมศึกษาปีที่ ๓,๖ ปี ๒๕๖๒ งบประมาณ ๑,๒๙๗,๒๐๐ บาท ปี ๒๕๖๓ งบประมาณ ๑,๒๙๗,๒๐๐ บาท ปี ๒๕๖๔ งบประมาณ ๑,๒๙๗,๒๐๐ บาท รวมเป็นเงิน ๓,๘๙๑,๖๐๐ บาท มหาวิทยาลัยราชภัฏมหาสารคาม/สนง.สาธารณสุขจังหวัด ศูนย์พัฒนาเด็กเล็กในพื้นที่นำร่อง
๕.๒ กิจกรรมหลักที่ ๒ งบประมาณ ผู้รับผิดชอบ หน่วยงานที่เกี่ยวข้อง	ส่งเสริมพัฒนาการเด็ก/ศูนย์เด็กเล็ก ปี ๒๕๖๒ งบประมาณ ๓๒๙,๐๐๐ บาท ปี ๒๕๖๓ งบประมาณ ๓๒๙,๐๐๐ บาท ปี ๒๕๖๔ งบประมาณ ๓๒๙,๐๐๐ บาท รวมเป็นเงิน ๙๘๗,๐๐๐ บาท มหาวิทยาลัยมหาสารคาม สนง.สาธารณสุขจังหวัด สำนักงานศึกษาธิการจังหวัดมหาสารคาม
๕.๒ กิจกรรมหลักที่ ๓ งบประมาณ ผู้รับผิดชอบ หน่วยงานที่เกี่ยวข้อง	พัฒนาและแก้ไขปัญหานักเรียนชั้น ป.๑ อ่านไม่ออก เขียนไม่ถูกต้อง ปี ๒๕๖๒ งบประมาณ ๕,๑๓๒,๖๐๐ บาท ปี ๒๕๖๓ งบประมาณ ๕,๑๓๒,๖๐๐ บาท ปี ๒๕๖๔ งบประมาณ ๕,๑๓๒,๖๐๐ บาท รวมเป็นเงิน ๑๕,๓๙๗,๘๐๐ บาท สำนักงานศึกษาธิการจังหวัดมหาสารคาม
๖. หน่วยงานดำเนินงาน	สำนักงานศึกษาธิการจังหวัดมหาสารคาม
๗. ระยะเวลาดำเนินงาน	๓ ปี
๘. งบประมาณ	๒๐,๒๗๖,๔๐๐ บาท
๙. ผลผลิต (Output)	๑. เด็กปฐมวัยในศูนย์ส่งเสริมพัฒนาการเด็ก/ศูนย์พัฒนาเด็กเล็ก จังหวัด มหาสารคาม มีพัฒนาการเต็มตามศักยภาพ มีความสมบูรณ์ทั้งร่างกาย จิตใจ อารมณ์ สังคม และสติปัญญา ๒. นักเรียนมีผลสัมฤทธิ์ทางการเรียนในทุกกลุ่มสาระการเรียนรู้สูงขึ้น นักเรียนมีนิสัยรักการอ่านและครูมีความรู้ความเข้าใจในการจัดการเรียนรู้ให้ นักเรียนอ่านออกเขียนได้ถูกต้อง
๑๐. ผลที่คาดว่าจะได้รับ (Outcome)	๑. ครู/ผู้ดูแลเด็ก ครูพี่เลี้ยง ศูนย์ส่งเสริมพัฒนาการเด็ก/ศูนย์พัฒนาเด็กเล็ก จังหวัดมหาสารคาม ได้รับการอบรมพัฒนาศักยภาพ มีความรู้ในการดูแล และส่งเสริมประสบการณ์และพัฒนาการเด็กที่ถูกต้อง เพิ่มขึ้นไม่น้อยกว่าร้อยละ ๘๐

หัวข้อ	รายละเอียด
	<p>2. ครู/ผู้ดูแลเด็ก ครูพี่เลี้ยง ศูนย์ส่งเสริมพัฒนาการเด็ก/ศูนย์พัฒนาเด็กเล็ก จังหวัดมหาสารคาม ได้รับการอบรมพัฒนาศักยภาพ มีทักษะในการดูแลเด็ก และทักษะในส่งเสริมประสบการณ์และพัฒนาการเด็กที่ถูกต้อง ไม่น้อยกว่า ร้อยละ ๘๐</p> <p>๓. นักเรียนชั้นประถมศึกษาปีที่ ๑ มีผลการทดสอบการอ่านและการเขียน ในระดับปรับปรุงไม่เกินร้อยละ ๒</p>

การจัดทำแบบสรุปโครงการแบบย่อ (Project idea) ของทุกโครงการภายใต้งบประมาณของจังหวัด
แบบสรุปโครงการแบบย่อ (Project idea)

ประเด็นยุทธศาสตร์จังหวัด : ส่งเสริมและพัฒนากิจการศึกษาศึกษาเพื่อยกระดับสู่การเป็นศูนย์กลางบริการ
ทางการศึกษาและวัฒนธรรมของภาคตะวันออกเฉียงเหนือ

แผนงาน : ส่งเสริมการบริการทางวิชาการ วิชาชีพและทำนุบำรุงศาสนา ศิลปวัฒนธรรมสู่ชุมชน

หัวข้อ	รายละเอียด
๑. ชื่อโครงการ	โครงการส่งเสริมความรู้เพื่อชุมชนในการประกอบอาชีพ
๒. ความสำคัญของโครงการ หลักการและเหตุผล	<p>1. ภายใต้กรอบของยุทธศาสตร์ชาติ ๒๐ ปี (พ.ศ. ๒๕๖๐ – ๒๕๗๙) ที่ได้กำหนดวิสัยทัศน์ : “ประเทศมีความมั่นคง มั่งคั่ง ยั่งยืน เป็นประเทศที่พัฒนาแล้ว ด้วยการพัฒนาตามปรัชญาของเศรษฐกิจพอเพียง” โดยรัฐบาลได้พยายามที่จะพัฒนาและส่งเสริมสร้างศักยภาพคนและการยกระดับการศึกษาและการเรียนรู้ให้มีคุณภาพเท่าเทียมและทั่วถึง ได้มอบหมายให้หน่วยงานสังกัดสำนักงานคณะกรรมการการอาชีวศึกษาไปดำเนินการเพื่อให้คำแนะนำ และถ่ายทอดความรู้ให้กับประชาชนได้รู้จักวิถีการใช้ การดูแลรักษาและพัฒนาทักษะวิชาชีพในสาขาอาชีพที่หลากหลาย อาทิเช่น สามารถซ่อมบำรุงเครื่องมือ อุปกรณ์ประกอบอาชีพ เครื่องใช้ในครัวเรือนตลอดจนสร้างเครือข่ายความร่วมมือระหว่างสถานศึกษากับชุมชนในการถ่ายทอด ความรู้ และพัฒนาผลิตภัณฑ์ชุมชน เพื่อสร้างมูลค่าและมาตรฐานผลิตภัณฑ์ชุมชน โดยจังหวัดมหาสารคามได้ยกคุณค่าด้านองค์ความรู้ทางช่างเพื่อส่งเสริมให้เด็กและเยาวชน ที่เรียนสายอาชีพได้พัฒนาทักษะการประกอบอาชีพ</p> <p>สำนักงานคณะกรรมการการอาชีวศึกษา อาชีวศึกษาจังหวัดมหาสารคาม ได้เล็งเห็นความสำคัญของสถานศึกษาในสังกัดสำนักงานคณะกรรมการการอาชีวศึกษาเพื่อให้คำแนะนำ ถ่ายทอดความรู้ประชาชนให้รู้วิถีการใช้ การดูแลรักษาและพัฒนาทักษะช่างชุมชน ให้สามารถซ่อมบำรุงรักษาเครื่องมือ อุปกรณ์การประกอบอาชีพ และเครื่องใช้ในครัวเรือนตลอดจน สร้างเครือข่ายความร่วมมือระหว่างสถานศึกษากับชุมชนในการถ่ายทอดความรู้ และพัฒนาผลิตภัณฑ์ชุมชนสร้างมูลค่าและมาตรฐานการผลิตผลิตภัณฑ์ชุมชนจึงได้จัดทำโครงการส่งเสริมการบริการทางวิชาการวิชาชีพสู่ชุมชนเพื่อลดรายจ่ายและสร้างรายได้ให้กับชุมชน จากการถ่ายทอด</p>

หัวข้อ	รายละเอียด
	<p>ความรู้ในการใช้ ดูแล รักษา ซ่อมบำรุงเครื่องมืออุปกรณ์</p> <p>๒. สภาพปัญหา/ความต้องการ</p> <p>ในปัจจุบันพบว่า ทักษะฝีมืออาชีพทางช่างของชุมชนกำลังถูกมองข้าม เนื่องจาก คนในชุมชนขาดการเรียนรู้และไม่สนใจอาชีพทางช่างหรือการขาดทักษะฝีมือที่มีคุณภาพ เพื่อนำไปประกอบอาชีพดังนั้น การดำเนินโครงการศูนย์ซ่อมสร้างเพื่อชุมชนโดยการให้บริการ และถ่ายทอดให้ความรู้กับประชาชนจึงเป็นการยกระดับฝีมือช่างชุมชน รวมทั้งเสริมสร้างการรวมกลุ่มช่างชุมชน เพื่อสร้างความเข้มแข็งในการประกอบอาชีพที่ยั่งยืน</p>
๓. วัตถุประสงค์ของโครงการ	<p>๑. เพื่อให้คำแนะนำถ่ายทอดความรู้แก่ประชาชน ให้รู้วิธีการใช้การดูแลรักษาซ่อมบำรุงเครื่องมืออุปกรณ์การประกอบอาชีพและเครื่องใช้ในครัวเรือน เพื่อลดรายจ่ายโดยการยืดอายุการใช้งานของเครื่องมืออุปกรณ์การประกอบอาชีพ และเครื่องใช้ในครัวเรือน</p> <p>๒. เพื่อพัฒนาทักษะฝีมือ การซ่อมบำรุงและเสริมสร้างประสบการณ์ด้านการบริหารจัดการแก่ชุมชน</p> <p>๓. เพื่อลดรายจ่ายของประชาชนโดยการยืดอายุการใช้งานเครื่องมือเครื่องจักร ที่ใช้ในการประกอบอาชีพ และเครื่องมืออุปกรณ์ดำรงชีวิตประจำวันของครัวเรือน</p> <p>๔. เพื่อลดการกู้ยืมเงินนอกระบบของครัวเรือนที่นำมาใช้ในการดูแลรักษาและซ่อมแซมเครื่องมืออุปกรณ์ในการประกอบอาชีพ</p>
๔. พื้นที่เป้าหมาย	จังหวัดมหาสารคาม
๕. กิจกรรมหลัก งบประมาณ ผู้รับผิดชอบ หน่วยงานที่เกี่ยวข้อง	<p>บริการตรวจซ่อมเครื่องยนต์ เครื่องใช้ไฟฟ้าและอิเล็กทรอนิกส์ และฝึกอบรมวิชาชีพสู่ชุมชน</p> <p>ปีละ ๑,๒๕๑,๑๐๐ บาท รวมเป็นเงิน ๓,๗๕๓,๓๐๐ บาท</p> <p>สำนักงานอาชีวศึกษาจังหวัดมหาสารคาม</p> <p>ส่วนราชการ เอกชน นิสิต นักศึกษา และผู้สนใจ</p>
๖. หน่วยงานดำเนินงาน	สำนักงานศึกษาธิการจังหวัดมหาสารคาม
๗. ระยะเวลาดำเนินงาน	๓ ปี
๘. งบประมาณ	๓,๗๕๓,๓๐๐ บาท
๙. ผลผลิต (Output)	อาชีวศึกษาจังหวัดมหาสารคาม มีส่วนร่วมพัฒนาสังคมในการให้บริการวิชาการและวิชาชีพกับประชาชนจังหวัดมหาสารคามอย่างมีคุณภาพเพื่อให้คำแนะนำถ่ายทอดความรู้แก่ประชาชน ให้รู้วิธีการใช้การดูแลรักษาซ่อม

หัวข้อ	รายละเอียด
	บำรุงเครื่องมืออุปกรณ์การประกอบอาชีพและเครื่องใช้ในครัวเรือน เพื่อลดรายจ่ายโดยการยืดอายุงานการใช้งานของเครื่องมืออุปกรณ์การประกอบอาชีพ และเครื่องใช้ในครัวเรือน
๑๐. ผลที่คาดว่าจะได้รับ (Outcome)	ประชาชนจังหวัดมหาสารคามได้รับบริการจำนวน ๑,๖๐๐ ครัวเรือน

**การจัดทำแบบสรุปโครงการแบบย่อ (Project idea) ของทุกโครงการภายใต้งบประมาณของจังหวัด
แบบสรุปโครงการแบบย่อ (Project idea)**

ประเด็นยุทธศาสตร์จังหวัด : พัฒนาคุณภาพชีวิตของประชาชน สู้สังคมไร้รักสามัคคี เทิดทูนสถาบันของ
ชาติเอื้ออาทรและสมานฉันท์

แผนงาน : ส่งเสริมการมีส่วนร่วมในการพัฒนาคุณภาพชีวิต

หัวข้อ	รายละเอียด
๑. ชื่อโครงการ	โครงการส่งเสริมความเข้มแข็งให้ชุมชนและพัฒนาเศรษฐกิจฐานราก
๒. ความสำคัญของโครงการ หลักการและเหตุผล	<p>๑. ภายใต้กรอบของยุทธศาสตร์ชาติ ๒๐ ปี (พ.ศ. ๒๕๖๐ - ๒๕๗๙) ด้านความมั่นคง รัฐบาลได้พัฒนาคุณภาพของประชาชน โดยพยายามผนึกกำลังเพื่อพัฒนาประเทศ ชุมชน มีความ เข้มแข็ง ครอบคลุมมีความอบอุ่น มีความมั่นคงในชีวิต มีงานและรายได้ที่มั่นคงพอเพียงกับการดำรงชีวิต เพื่อ บรรลุ วิสัยทัศน์ : “ประเทศมีความมั่นคง มั่งคั่ง ยั่งยืน เป็นประเทศพัฒนา แล้ว ด้วยการพัฒนาตามปรัชญาของเศรษฐกิจพอเพียง” ประกอบกับ แผนพัฒนาเศรษฐกิจและสังคมแห่งชาติฉบับที่ ๑๒ (พ.ศ. ๒๕๖๐-๒๕๖๔) ยังคงให้ความสำคัญกับกรอบแนวคิดหลักปรัชญาของเศรษฐกิจพอเพียง โดยมุ่งเพื่อการสร้างความเข้มแข็งทางเศรษฐกิจและแข่งขันได้อย่างยั่งยืน และการเร่งพัฒนาภาคการเกษตร ขยายโอกาสในการเข้าถึงพื้นที่ทำกิน เร่ง ขยายผลแนวคิดการทำการเกษตรตามหลักปรัชญาของเศรษฐกิจ พอเพียง</p> <p>๒. สภาพปัญหา/ความต้องการ</p> <p>จากข้อมูลสำรวจ จปฐ.ในปี ๒๕๕๙ จำนวน ๒๑๒,๙๖๗ ครัวเรือน พบว่ามีครัวเรือนที่ตกเกณฑ์ จปฐ. (ต่ำกว่า ๓๐,๐๐๐ บาท/คน/ปี) จำนวน ๘๖๕ ครัวเรือน ประกอบกับจังหวัดต้องการพัฒนาคุณภาพชีวิตให้กับ ประชาชนโดยสามารถเลี้ยงชีพนอกฤดูการทำนา ปลูกลำไยสำหรับหลัง ซึ่งเป็น พืชหลักในการทำเกษตรกรรมของจังหวัด นับเป็นทางเลือกที่ควรต้อง ดำเนินการเพื่อส่งเสริมคุณภาพชีวิตให้กับพี่น้องประชาชนเป็นอย่างยิ่ง ดังนั้น หากไม่เร่งดำเนินการจะส่งผลกระทบต่อการดำรงชีวิตของประชาชน ที่ผู้กรายได้กับพืชเศรษฐกิจหลักของจังหวัด และเป็นการกำจัดการอพยพ แรงงานเข้าเมืองอุตสาหกรรมซึ่งจะส่งผลกระทบต่อคุณภาพชีวิตในระยะยาว</p>
๓. วัตถุประสงค์ของโครงการ	<p>๑. เพื่อส่งเสริมการเรียนรู้ของประชาชนโดยการนำหลักปรัชญาเศรษฐกิจ พอเพียงมาใช้ในการดำเนินชีวิตของประชาชน</p> <p>๒. เพื่อพัฒนาหมู่บ้านเศรษฐกิจพอเพียงต้นแบบให้เกิดความพร้อมและ พัฒนาเป็นตัวอย่างให้กับหมู่บ้านใกล้เคียง</p> <p>๓. เพื่อส่งเสริมอาชีพให้กับเกษตรกรในการลดค่าใช้จ่ายและเพิ่มรายได้ ให้แก่ครัวเรือน</p>

หัวข้อ	รายละเอียด
๔. พื้นที่เป้าหมาย	จังหวัดมหาสารคาม
๕. กิจกรรมหลัก	<p>๑ พัฒนาคุณภาพชีวิตด้านสาธารณสุขเพื่อคนมหาสารคามอายุยืน</p> <p>๒ พัฒนาหมู่บ้านเศรษฐกิจพอเพียงต้นแบบ</p> <p>๓ เพิ่มศักยภาพกองทุนแม่ของแผ่นดินสู่การพัฒนาที่ยั่งยืนด้วยหลักปรัชญาเศรษฐกิจพอเพียง</p> <p>๔ การแก้ไขปัญหาความยากจนแบบบูรณาการ "แก้จน คนสารคาม"</p> <p>๕ ส่งเสริมเกษตรทฤษฎีใหม่และเกษตรกรรมยั่งยืน</p> <p>๖ จัดตั้งศูนย์เรียนรู้ปรัชญาของเศรษฐกิจพอเพียงและเกษตรทฤษฎีใหม่</p> <p>เฉลิมพระเกียรติสมเด็จพระเทพรัตนราชสุดาฯ สยามบรมราชกุมารี</p> <p>๗ ผลิตพืชผักสวนครัวตามแนวปรัชญาของเศรษฐกิจพอเพียง</p> <p>๘ พัฒนาคุณภาพชีวิตของชุมชนบ้านดอนเปื่อยแบบประชารัฐสู่ความมั่นคง มั่งคั่ง และยั่งยืนตามหลักปรัชญาของเศรษฐกิจพอเพียง</p> <p>๙ สนับสนุนการขยายผลโครงการอันเนื่องมาจากพระราชดำริตามหลักของปรัชญาเศรษฐกิจพอเพียง</p> <p>๑๐ กิจกรรม ๑ อำเภอ ๑ศูนย์เรียนรู้ขยายผลเกษตรเพื่ออาหารกลางวัน</p> <p>อันเนื่องมาจากพระราชดำริ</p>
๕.๑ กิจกรรมหลักที่ ๑ งบประมาณ ผู้รับผิดชอบ หน่วยงานที่เกี่ยวข้อง	<p>พัฒนาคุณภาพชีวิตด้านสาธารณสุขเพื่อคนมหาสารคามอายุยืน</p> <p>ปีละ ๒,๖๕๐,๐๐๐ บาท รวมเป็นเงิน ๗,๙๕๐,๐๐๐ บาท</p> <p>สำนักงานสาธารณสุขจังหวัดมหาสารคาม</p> <p>ชุมชน/หมู่บ้าน พื้นที่ในอำเภอดำเนินโครงการ</p>
๕.๒ กิจกรรมหลักที่ ๒ งบประมาณ ผู้รับผิดชอบ หน่วยงานที่เกี่ยวข้อง	<p>พัฒนาหมู่บ้านเศรษฐกิจพอเพียงต้นแบบ</p> <p>ปีละ ๔,๖๔๙,๒๐๐ บาท รวมเป็นเงิน ๑๓,๙๔๗,๖๐๐ บาท</p> <p>สำนักงานพัฒนาชุมชนจังหวัดมหาสารคาม</p> <p>ชุมชน/หมู่บ้าน พื้นที่ในอำเภอดำเนินโครงการ</p>
๕.๓ กิจกรรมหลักที่ ๓ งบประมาณ ผู้รับผิดชอบ หน่วยงานที่เกี่ยวข้อง	<p>เพิ่มศักยภาพกองทุนแม่ของแผ่นดินสู่การพัฒนาที่ยั่งยืนด้วยหลักปรัชญาเศรษฐกิจพอเพียง</p> <p>ปีละ ๒,๘๖๖,๕๐๐ บาท รวมเป็นเงิน ๘,๕๙๙,๕๐๐ บาท</p> <p>สำนักงานพัฒนาชุมชนจังหวัดมหาสารคาม</p> <p>ชุมชน/หมู่บ้าน พื้นที่ในอำเภอดำเนินโครงการ</p>
๕.๔ กิจกรรมหลักที่ ๔ งบประมาณ ผู้รับผิดชอบ หน่วยงานที่เกี่ยวข้อง	<p>การแก้ไขปัญหาความยากจนแบบบูรณาการ "แก้จน คนสารคาม"</p> <p>ปีละ ๑,๙๙๑,๔๐๐ บาท รวมเป็นเงิน ๕,๙๗๔,๒๐๐ บาท</p> <p>สำนักงานพัฒนาชุมชนจังหวัดมหาสารคาม</p> <p>ชุมชน/หมู่บ้าน พื้นที่ในอำเภอดำเนินโครงการ</p>

หัวข้อ	รายละเอียด
๕.๕ กิจกรรมหลักที่ ๕ งบประมาณ ผู้รับผิดชอบ หน่วยงานที่เกี่ยวข้อง	ส่งเสริมเกษตรทฤษฎีใหม่และเกษตรกรรมยั่งยืน ปีละ ๒,๘๖๖,๕๐๐ บาท รวมเป็นเงิน ๘,๕๙๙,๕๐๐ บาท สำนักงานเกษตรจังหวัดมหาสารคาม ชุมชน/หมู่บ้าน พื้นที่ในอำเภอดำเนินโครงการ
๕.๖ กิจกรรมหลักที่ ๖ งบประมาณ ผู้รับผิดชอบ หน่วยงานที่เกี่ยวข้อง	จัดตั้งศูนย์เรียนรู้ปรัชญาของเศรษฐกิจพอเพียงและเกษตรทฤษฎีใหม่ เฉลิมพระเกียรติสมเด็จพระเทพรัตนราชสุดาฯ สยามบรมราชกุมารี ปีละ ๙๖๐,๒๐๐ บาท รวมเป็นเงิน ๒,๘๘๐,๖๐๐ บาท สำนักงานเกษตรจังหวัดมหาสารคาม ชุมชน/หมู่บ้าน พื้นที่ในอำเภอดำเนินโครงการ
๕.๗ กิจกรรมหลักที่ ๗ งบประมาณ ผู้รับผิดชอบ หน่วยงานที่เกี่ยวข้อง	ผลิตพืชผักสวนครัวตามแนวปรัชญาของเศรษฐกิจพอเพียง ปีละ ๕๑๙,๗๐๐ บาท รวมเป็นเงิน ๑,๕๕๙,๗๐๐ บาท ศูนย์ส่งเสริมและพัฒนาอาชีพการเกษตรจังหวัดมหาสารคาม สำนักงานเกษตรจังหวัดมหาสารคาม
๕.๘ กิจกรรมหลักที่ ๘ งบประมาณ ผู้รับผิดชอบ หน่วยงานที่เกี่ยวข้อง	พัฒนาคุณภาพชีวิตของชุมชนบ้านดอนเปื่อย แบบประชารัฐสู่ความมั่นคง มั่งคั่ง และยั่งยืนตามหลักปรัชญาของเศรษฐกิจพอเพียง ปีละ ๑,๘๐๙,๑๐๐ บาท รวมเป็นเงิน ๕,๔๒๗,๓๐๐ บาท มหาวิทยาลัยราชภัฏมหาสารคาม สำนักงานพัฒนาชุมชนจังหวัดมหาสารคาม
๕.๒ กิจกรรมหลักที่ ๙ งบประมาณ ผู้รับผิดชอบ หน่วยงานที่เกี่ยวข้อง	สนับสนุนการขยายผลโครงการอันเนื่องมาจากพระราชดำริตามหลักของ ปรัชญาเศรษฐกิจพอเพียง ปีละ ๒,๐๐๐,๐๐๐ บาท รวมเป็นเงิน ๖,๐๐๐,๐๐๐ บาท สำนักงานจังหวัดมหาสารคาม ส่วนราชการ อำเภอทุกอำเภอ ที่เกี่ยวข้อง
๕.๑๐ กิจกรรมหลักที่ ๑๐ งบประมาณ ผู้รับผิดชอบ หน่วยงานที่เกี่ยวข้อง	กิจกรรม ๑ อำเภอ ๑ศูนย์เรียนรู้ขยายผลเกษตรเพื่ออาหารกลางวัน อันเนื่องมาจากพระราชดำริ ปีละ ๒,๖๐๐,๐๐๐ บาท รวมเป็นเงิน ๗,๘๐๐,๐๐๐ บาท สำนักงานเกษตรจังหวัดมหาสารคาม อำเภอทุกอำเภอในเขตพื้นที่จังหวัดมหาสารคาม
๖. หน่วยงานดำเนินงาน	สำนักงานพัฒนาชุมชนจังหวัดมหาสารคาม
๗. ระยะเวลาดำเนินงาน	๓ ปี
๘. งบประมาณ	๖๘,๗๓๘,๔๐๐ บาท
๙. ผลผลิต (Output)	๑. หมู่บ้านเศรษฐกิจพอเพียงต้นแบบเพิ่มขึ้น ร้อยละ ๒.๕ ๒. คริวเรือนที่ผ่านเกณฑ์ จปฐ.เปรียบเทียบกับปี ๒๕๕๙ เพิ่มขึ้นร้อยละ ๒
๑๐. ผลที่คาดว่าจะได้รับ (Outcome)	๑. จำนวนของหมู่บ้านเศรษฐกิจพอเพียงต้นแบบเพิ่มขึ้น ร้อยละ ๒.๕ ๒. จำนวนของคริวเรือนที่ผ่านเกณฑ์ จปฐ.เปรียบเทียบกับปี ๒๕๕๙ เพิ่มขึ้นร้อยละ ๒

การจัดทำแบบสรุปโครงการแบบย่อ (Project idea) ของทุกโครงการภายใต้งบประมาณของจังหวัด
แบบสรุปโครงการแบบย่อ (Project idea)

ประเด็นยุทธศาสตร์จังหวัด : พัฒนาคุณภาพชีวิตของประชาชน สู้สังคมผู้สูงอายุที่มีคุณภาพ เศรษฐกิจฐานราก
ชาติเอื้ออาทรและสมานฉันท์

แผนงาน : พัฒนาทักษะฝีมือแรงงานเพื่อความมั่นคงทางอาชีพ

หัวข้อ	รายละเอียด
๑. ชื่อโครงการ	โครงการส่งเสริมอาชีพ
๒. ความสำคัญของโครงการ หลักการและเหตุผล	<p>๑. ภายใต้กรอบของยุทธศาสตร์ชาติ ๒๐ ปี (พ.ศ. ๒๕๖๐ - ๒๕๗๙) ที่ได้กำหนดวิสัยทัศน์ : “ประเทศมีความมั่นคง มั่งคั่ง ยั่งยืน เป็นประเทศพัฒนาแล้ว ด้วยการพัฒนาตามปรัชญาของเศรษฐกิจพอเพียง” โดยรัฐบาลได้พยายามที่จะพัฒนาและเสริมสร้างศักยภาพคน และการยกระดับการศึกษา และการเรียนรู้ให้มีคุณภาพเท่าเทียมและทั่วถึง ได้มอบหมายให้หน่วยงานสังกัดสำนักงานคณะกรรมการการอาชีวศึกษาไปดำเนินการ เพื่อให้คำแนะนำ และถ่ายทอดความรู้ให้กับประชาชนได้รู้จักวิธีการใช้ การดูแลรักษาและ พัฒนาทักษะวิชาชีพในสาขาอาชีพที่หลากหลาย อาทิ เช่น สามารถซ่อมบำรุง เครื่องมือ อุปกรณ์ประกอบวิชาชีพ และเครื่องใช้ในครัวเรือน ตลอดจนสร้าง เครือข่ายความร่วมมือระหว่างสถานศึกษากับชุมชนในการถ่ายทอด ความรู้ และพัฒนาผลิตภัณฑ์ชุมชน เพื่อสร้างมูลค่าและมาตรฐานผลิตภัณฑ์ชุมชน โดยจังหวัดมหาสารคามได้ยกคุณค่าด้านองค์ความรู้ทางช่างเพื่อส่งเสริมให้ เด็กและเยาวชน ที่เรียนสายอาชีวศึกษาได้พัฒนาทักษะการประกอบอาชีพที่ สามารถนำไปประกอบอาชีพได้</p> <p>๒. สภาพปัญหา/ความต้องการ</p> <p>ในปัจจุบันพบว่า ทักษะฝีมืออาชีพทางช่างของชุมชนกำลังถูกมองข้าม เนื่องจาก คนในชุมชนขาดการเรียนรู้และไม่สนใจอาชีพทางช่างหรือการขาด ทักษะฝีมือที่มีคุณภาพ เพื่อนำไปประกอบอาชีพ ดังนั้น การดำเนินโครงการ ศูนย์ซ่อมสร้างเพื่อชุมชนโดยการให้บริการ และถ่ายทอดให้ความรู้กับ ประชาชน จึงเป็นการยกระดับฝีมือช่างชุมชน รวมทั้งเสริมสร้างการรวมกลุ่ม ของช่างชุมชน เพื่อสร้างความเข้มแข็งในการประกอบอาชีพ และสร้าง เครือข่ายช่างชุมชนร่วมกับสถานศึกษาเพื่อให้เกิดการเรียนรู้ และพัฒนา อาชีพที่ยั่งยืน</p>
๓. วัตถุประสงค์ของโครงการ	<p>๑. เพื่อให้แรงงานมีโอกาส มีทางเลือกในการประกอบอาชีพ มีรายได้เพิ่มขึ้น และมีคุณภาพชีวิตที่ดี</p> <p>๒. เพื่อเสริมสร้างและพัฒนาศักยภาพแรงงานนอกระบบให้มีทักษะฝีมือ เพิ่มขึ้น</p>

หัวข้อ	รายละเอียด
	<p>๓. เพื่อเพิ่มขีดความสามารถในการแข่งขันส่งเสริมการค้า การลงทุน ของ จังหวัดและประเทศ</p> <p>๔. เพื่อเป็นการพัฒนาทักษะด้านอาชีพต่าง ๆ ให้แก่นักเรียน/นักศึกษา</p> <p>๕. เพื่อเป็นการเตรียมความพร้อมให้แก่แรงงานก่อนเข้าสู่ภาคอุตสาหกรรม</p> <p>๖. เพื่อให้เกิดการบูรณาการ การดำเนินงานระหว่างหน่วยงานในการพัฒนา ทักษะฝีมือแรงงาน</p> <p>๗. เพื่อสร้างและพัฒนานวัตกรรม งานวิจัย สิ่งประดิษฐ์เพื่ออาชีพสู่ชุมชน</p>
๔. พื้นที่เป้าหมาย	จังหวัดมหาสารคาม
๕. กิจกรรมหลัก	<p>๑. โครงการส่งเสริมและพัฒนาศักยภาพแรงงานนอกระบบให้มีรายได้ที่มั่นคง และคุณภาพชีวิตที่ดี สู่สังคมเอื้ออาทรและสมานฉันท์มหาสารคาม (สำนักงานแรงงานจังหวัดมหาสารคาม/งป. ๑,๒๒๔,๐๐๐)</p> <p>๒. โครงการพัฒนาทักษะแรงงานร่วมกับสถานศึกษา (สำนักงานพัฒนาฝีมือ แรงงานมหาสารคาม/งป. ๘๒๘,๐๐๐)</p>
๕.๑ กิจกรรมหลักที่ ๑ งบประมาณ ผู้รับผิดชอบ หน่วยงานที่เกี่ยวข้อง	<p>โครงการส่งเสริมและพัฒนาศักยภาพแรงงานนอกระบบให้มีรายได้ที่มั่นคง และคุณภาพชีวิตที่ดี สู่สังคมเอื้ออาทรและสมานฉันท์มหาสารคาม</p> <p>ปีละ ๑,๒๒๔,๐๐๐ บาท รวมเป็นเงิน ๓,๖๗๒,๐๐๐ บาท</p> <p>สำนักงานแรงงานจังหวัดมหาสารคาม</p> <p>วิทยาลัยอาชีวศึกษา, วิทยาลัยเทคนิค และกลุ่มเป้าหมายที่เข้ารับการ ฝึกอบรม</p>
๕.๒ กิจกรรมหลักที่ ๒ งบประมาณ ผู้รับผิดชอบ หน่วยงานที่เกี่ยวข้อง	<p>โครงการพัฒนาทักษะแรงงานร่วมกับสถานศึกษา</p> <p>ปีละ ๘๒๘,๐๐๐บาท รวมเป็นเงิน ๒,๔๘๔,๐๐๐ บาท</p> <p>สำนักงานพัฒนาฝีมือแรงงานมหาสารคาม</p> <p>วิทยาลัยอาชีวศึกษา, วิทยาลัยเทคนิค และกลุ่มเป้าหมายที่เข้ารับการ ฝึกอบรม</p>
๖. หน่วยงานดำเนินงาน	สำนักงานแรงงานจังหวัดมหาสารคาม
๗. ระยะเวลาดำเนินงาน	๓ ปี
๘. งบประมาณ	๖,๑๕๖,๐๐๐ บาท
๙. ผลผลิต (Output)	ผู้เข้ารับการอบรมสามารถนำความรู้ที่ได้ไปประกอบอาชีพเพิ่มรายได้ให้แก่ ครัวเรือน
๑๐. ผลที่คาดว่าจะได้รับ (Outcome)	ผู้เข้ารับการฝึกอบรมสำเร็จการฝึกอาชีพตามหลักสูตรที่กำหนดไว้ร้อยละ ๘๐

การจัดทำแบบสรุปโครงการแบบย่อ (Project idea) ของทุกโครงการภายใต้งบประมาณของจังหวัด
แบบสรุปโครงการแบบย่อ (Project idea)

ประเด็นยุทธศาสตร์จังหวัด : พัฒนาคุณภาพชีวิตของประชาชน สู้สังคมผู้สูงอายุที่มีศักยภาพสูง เศรษฐกิจฐานราก
ชาติเอื้ออาทรและสมานฉันท์

แผนงาน : เสริมสร้างความมั่นคง และความปลอดภัยในชีวิตและทรัพย์สิน

หัวข้อ	รายละเอียด
๑. ชื่อโครงการ	โครงการเสริมสร้างความมั่นคง
๒. ความสำคัญของโครงการ หลักการและเหตุผล	๑. ภายใต้นโยบายของรัฐบาลทุกรัฐบาลได้ให้ความสำคัญกับปัญหาด้านความ มั่นคงมาโดยตลอด เนื่องจากมีผลเชื่อมโยงถึงความมั่นคงของชาติและความ ผาสุกของประชาชน ซึ่งในรัฐบาลปัจจุบันก็ได้ให้ความสำคัญกับปัญหา ดังกล่าว โดยถือเป็นนโยบายที่จะต้องดำเนินการอย่างเร่งด่วน ดังปรากฏใน คำแถลงนโยบายของคณะรัฐมนตรีต่อสภานิติบัญญัติแห่งชาติ เมื่อวันที่ ๑๒ กันยายน ๒๕๕๗ ข้อ ๒. การรักษาความมั่นคงของรัฐและการต่างประเทศ กระทรวงมหาดไทย ในฐานะหน่วยงานที่หน้าที่มีอำนาจหน้าที่เกี่ยวกับ การบำบัดทุกข์บำรุงสุข การรักษาความสงบเรียบร้อยของประชาชน การ อำนวยความสะดวกของสังคม การส่งเสริมและพัฒนากิจการ ปกครอง การพัฒนาการบริหารราชการส่วนภูมิภาค การปกครองท้องถิ่น การ ส่งเสริมการปกครองท้องถิ่นและพัฒนาชุมชน การทะเบียนราษฎร ความ มั่นคงภายใน กิจการสาธารณภัย และการพัฒนาเมือง และราชการอื่นตามที่ มีกฎหมายกำหนดให้เป็นอำนาจหน้าที่ของกระทรวงมหาดไทยหรือส่วน ราชการที่สังกัดกระทรวงมหาดไทย ได้สนองต่อนโยบายด้านความมั่นคงของ รัฐบาล โดยกำหนดไว้แผนยุทธศาสตร์กระทรวงมหาดไทย พ.ศ.๒๕๖๐ - ๒๕๖๔ ประเด็นยุทธศาสตร์ที่ ๓ การเสริมสร้างความสงบเรียบร้อยและความ มั่นคงภายใน เป้าประสงค์ที่ ๓.๒ สังคมมีความสงบมั่นคงและพร้อมรับมือภัย คุกคามในรูปแบบต่างๆ ทั้งจากภายในและต่างประเทศ ซึ่งมีความเชื่อมโยง กับยุทธศาสตร์ชาติที่ ๑ ด้านความมั่นคง และแผนพัฒนาเศรษฐกิจและสังคม แห่งชาติ ฉบับที่ ๑๒ ยุทธศาสตร์ที่ ๕ การเสริมสร้างความมั่นคงแห่งชาติ เพื่อการพัฒนาสู่ความมั่นคงและยั่งยืน

หัวข้อ	รายละเอียด
	<p>๒. สภาพปัญหา ที่เกิดขึ้นในแต่ละด้าน</p> <p>จังหวัดมหาสารคาม ได้ดำเนินการวิเคราะห์ภัยคุกคามด้านความมั่นคง โดยในปี พ.ศ.๒๕๖๐ จากวิเคราะห์พบว่ามีความสำคัญได้แก่ ปัญหาความยากจน ปัญหายาเสพติด และปัญหาภัยแล้ง โดยแต่ละปัญหาเป็นต้นเหตุที่มาจากปัญหาอื่นๆ อีกมากมาย เช่น ปัญหาอาชญากรรม ปัญหาการชุมนุมเรียกร้อง ปัญหาการว่างงาน ปัญหาโรคระบาด และปัญหาสังคมอื่นๆ ฯลฯ ซึ่งได้ส่งผลกระทบต่อความมั่นคงในชีวิต ทรัพย์สิน และวิถีชีวิตความเป็นอยู่ของประชาชนในจังหวัดมหาสารคาม การดำเนินการในการป้องกันและแก้ไขในปัญหาดังกล่าวในห้วงที่ผ่านมา นอกเหนือจากหน่วยงานที่เกี่ยวข้องที่ได้เตรียมการจัดทำแผนงานรองรับเรื่องดังกล่าวไว้แล้ว กรมการปกครอง โดยที่ทำการปกครองจังหวัดและที่ทำการปกครองอำเภอ ได้ใช้กลไกด้านการข่าวของผู้นำท้องที่ ได้แก่ กำนัน ผู้ใหญ่บ้าน แพทย์ประจำตำบล สารวัตรกำนัน ตลอดจนผู้บริหารและพนักงานองค์กรปกครองส่วนท้องถิ่นและประชาชนในพื้นที่ ในการแสวงหาข้อมูลข่าวสารที่อาจส่งผลกระทบต่อความมั่นคงและความสงบเรียบร้อยในพื้นที่ เพื่อเป็นข้อมูลในการเตรียมการการประเมินสถานการณ์ การวางแผน และการสั่งการในการเตรียมการรับมือและแก้ไขปัญหาต่างๆ ให้มีประสิทธิภาพและเกิดประโยชน์อย่างสูงสุด</p> <p>ภายใต้ข้อจำกัดด้านบุคลากร เครื่องมือ งบประมาณ และองค์ความรู้ในการปฏิบัติงาน ด้วยเหตุผลที่กล่าวมาข้างต้น จึงได้จัดทำโครงการขึ้น</p> <p>*** จากสภาพปัญหาที่เกิดขึ้นจังหวัดจึงได้นำนโยบายของรัฐบาลมาสานต่อในพื้นที่เพื่อให้ประชาชนมีสุขภาวะที่ดี</p>
<p>๓. วัตถุประสงค์ของโครงการ</p>	<p>๑. เพื่อสร้างจิตสำนึกให้แก่ผู้นำชุมชนในฐานะผู้นำในการสร้างความรักสามัคคี และความจงรักภักดีต่อสถาบันหลักของชาติ ในหมู่บ้านชุมชน</p> <p>๒. เพื่อป้องกันเหตุอันอาจเป็นชนวนนำไปสู่การเข้าไปเกี่ยวข้องกับยาเสพติด</p> <p>๓. เพื่อให้มีคุณธรรม จริยธรรม จิตสาธารณะ และเสียสละเพื่อส่วนรวม สร้างความปรองดองสมานฉันท์ในท้องที่ เสริมสร้างความรู้เกี่ยวกับกฎหมายในชีวิตประจำวันสำหรับประชาชนทุกภาคส่วนให้มีความรู้ด้านกฎหมายที่เกี่ยวข้องกับการปฏิบัติงาน และศูนย์ยุติธรรมชุมชน</p> <p>๔. เพื่อสร้างเครือข่ายด้านการข่าว ให้เป็นช่องทางในการประสานความร่วมมือระหว่างหน่วยงานข่าวด้านความมั่นคงและพื้นที่ โดยให้มีสนับสนุนข้อมูลเบาะแสที่เป็นประโยชน์แก่ทางราชการ และส่งเสริมการมีส่วนร่วมของประชาชนในการแก้ไขปัญหาในพื้นที่</p>

หัวข้อ	รายละเอียด
๔. พื้นที่เป้าหมาย	จังหวัดมหาสารคาม
๕. กิจกรรมหลัก	๑. เสริมสร้างจิตสำนึกรักษาสาัมคคีและจงรักภักดีต่อสถาบันพระมหากษัตริย์ ๒. ฝึกอบรมอาสาสมัครแจ้งข่าวอาชญากรรมและยาเสพติด ๓. ฝึกอบรมแหล่งข่าวความมั่นคง ๔. เสริมสร้างความรู้ด้านกฎหมาย ๕. การสร้างเครือข่ายและแผนประชาสัมพันธ์งานความมั่นคง ๖. โครงการเสริมสร้างความเข้มแข็งของหมู่บ้าน/ชุมชนแบบมีส่วนร่วมเพื่อป้องกันและแก้ไขปัญหายาเสพติดและพัฒนาให้เกิดความยั่งยืน
๕.๑ กิจกรรมหลักที่ ๑ งบประมาณ ผู้รับผิดชอบ หน่วยงานที่เกี่ยวข้อง	เสริมสร้างจิตสำนึกรักษาสาัมคคีและจงรักภักดีต่อสถาบันพระมหากษัตริย์ งบประมาณปีละ ๙๕๒,๘๐๐ บาท รวมเป็น ๒,๘๕๘,๔๐๐ บาท ที่ทำการปกครองจังหวัด (ฝ่ายความมั่นคง) ที่ทำการปกครองอำเภอทุกอำเภอ
๕.๒ กิจกรรมหลักที่ ๒ งบประมาณ ผู้รับผิดชอบ หน่วยงานที่เกี่ยวข้อง	ฝึกอบรมอาสาสมัครแจ้งข่าวอาชญากรรมและยาเสพติด งบประมาณปีละ ๗๕๖,๒๐๐ บาท รวมเป็น ๒,๒๖๘,๖๐๐ บาท ตำรวจภูธรจังหวัดมหาสารคาม อำเภอทุกอำเภอ ในพื้นที่จังหวัดมหาสารคาม
๕.๓ กิจกรรมหลักที่ ๓ งบประมาณ ผู้รับผิดชอบ หน่วยงานที่เกี่ยวข้อง	ฝึกอบรมแหล่งข่าวความมั่นคง งบประมาณปีละ ๓๖๒,๕๐๐ บาท รวมเป็น ๙๗๙,๕๐๐ บาท ที่ทำการปกครองจังหวัดมหาสารคาม อำเภอทุกอำเภอ
๕.๔ กิจกรรมหลักที่ ๔ งบประมาณ ผู้รับผิดชอบ หน่วยงานที่เกี่ยวข้อง	เสริมสร้างความรู้ด้านกฎหมาย งบประมาณปีละ ๗๘๔,๘๐๐ บาท รวมเป็น ๒,๓๕๔,๔๐๐ บาท ศูนย์ดำรงธรรมจังหวัด มหาวิทยาลัยราชภัฏมหาสารคาม
๕.๕ กิจกรรมหลักที่ ๕ งบประมาณ ผู้รับผิดชอบ หน่วยงานที่เกี่ยวข้อง	การสร้างเครือข่ายและแผนประชาสัมพันธ์งานความมั่นคง งบประมาณปีละ ๖๒๖,๘๐๐ บาท รวมเป็น ๑,๘๘๐,๔๐๐ บาท สำนักงานประชาสัมพันธ์จังหวัดมหาสารคาม อำเภอทุกอำเภอ
๕.๖ กิจกรรมหลักที่ ๖ งบประมาณ ผู้รับผิดชอบ หน่วยงานที่เกี่ยวข้อง	โครงการเสริมสร้างความเข้มแข็งของหมู่บ้าน/ชุมชนแบบมีส่วนร่วมเพื่อป้องกันและแก้ไขปัญหายาเสพติดและพัฒนาให้เกิดความยั่งยืน งบประมาณปีละ ๔,๔๖๘,๙๐๐ บาท รวมเป็น ๑๓,๔๐๖,๗๐๐ บาท ที่ทำการปกครองจังหวัดมหาสารคาม อำเภอทุกอำเภอ
๖. หน่วยงานดำเนินงาน	สำนักงานแรงงานจังหวัดมหาสารคาม
๗. ระยะเวลาดำเนินงาน	๓ ปี
๘. งบประมาณ	๒๓,๗๔๘,๐๐๐ บาท

หัวข้อ	รายละเอียด
๙. ผลผลิต (Output)	<p>๑. ประชาชนในจังหวัดมหาสารคามมีความจงรักภักดีต่อสถาบันพระมหากษัตริย์ ไม่มีความแตกแยก ประชาชนมีความสามัคคีปรองดอง และประชาชนได้น้อมนำแนวคิดปรัชญาเศรษฐกิจพอเพียง ไปถือปฏิบัติเพื่อแก้ไข ปัญหาเศรษฐกิจ ความยากจน</p> <p>๒. ประชาชนในชุมชนมีส่วนร่วม มีความปลอดภัยในชีวิตและทรัพย์สิน ความเป็นอยู่อย่างปกติสุข และดำเนินการป้องกันและแก้ไขปัญหาอาชญากรรมภายในชุมชนได้</p> <p>๓. ทุกคนมีความรู้ด้านกฎหมายเพิ่มขึ้น</p> <p>๔. ประชาชนมีความเข้าใจ มีความรักความสามัคคี และให้ความร่วมมือในการดำเนินงานยุทธศาสตร์และนโยบายของรัฐบาล</p>
๑๐. ผลที่คาดว่าจะได้รับ (Outcome)	<p>๑. ประชาชนมีความจงรักภักดีต่อสถาบันพระมหากษัตริย์ ไม่มีปัญหาความแตกแยกทางความคิด ประชาชนมีความสามัคคีปรองดอง</p> <p>๒. ประชาชนมีส่วนร่วมในการป้องกันอาชญากรรมยาเสพติด การรักษาความสงบเรียบร้อย ตลอดจนแจ้งเบาะแสข่าวสาร ปฏิบัติงานร่วมกับเครือข่ายให้มีประสิทธิภาพความเข้มแข็งในชุมชน และดำเนินการป้องกันและแก้ไขปัญหาอาชญากรรมในชุมชนได้ พื้นที่เสี่ยงภัยด้านยาเสพติดได้รับการกวาดล้างตามแผนปฏิบัติการร้อยละ ๑๐๐</p> <p>๓. จำนวนผู้ผ่านการประเมินผลหลังการอบรมด้านกฎหมายที่เกี่ยวข้องกับการปฏิบัติงานศูนย์ดำรงธรรมร้อยละ ๘๐</p>

การจัดทำแบบสรุปโครงการแบบย่อ (Project idea) ของทุกโครงการภายใต้งบประมาณของจังหวัด
แบบสรุปโครงการแบบย่อ (Project idea)

ประเด็นยุทธศาสตร์จังหวัด : พัฒนาคุณภาพชีวิตของประชาชน สู้สังคมผู้สูงอายุ เศรษฐกิจฐานนวัตกรรม
ชาติเอื้ออาทรและสมานฉันท์

แผนงาน : เสริมสร้างความมั่นคง และความปลอดภัยในชีวิตและทรัพย์สิน

หัวข้อ	รายละเอียด
๑. ชื่อโครงการ	โครงการเมืองปลอดภัย
๒. ความสำคัญของโครงการ หลักการและเหตุผล	<p>๑. ภายใต้กรอบของยุทธศาสตร์ชาติ ๒๐ ปี (พ.ศ. ๒๕๖๐ - ๒๕๗๙) ที่ได้กำหนดวิสัยทัศน์ : “ประเทศมีความมั่นคง มั่งคั่ง ยั่งยืน เป็นประเทศพัฒนาแล้ว ด้วยการพัฒนาตามปรัชญาของเศรษฐกิจพอเพียง” โดยมุ่งเน้นด้านการพัฒนาและเสริมสร้างศักยภาพคน และส่งเสริมให้ประชาชนได้ปลูกฝังระเบียบวินัย คุณธรรม จริยธรรม ค่านิยมที่พึงประสงค์ ดังเช่น นโยบายด้านการระเบียบสังคมที่รัฐบาลพยายามสร้างความสงบเรียบร้อยให้กับประชาชน อันเป็นการลดภาวะเสี่ยงในการใช้ชีวิตประจำวัน ได้แก่ นโยบายด้านการจัดระเบียบสังคมพื้นที่เสี่ยงภัยยาเสพติด การลดอุบัติเหตุทางท้องถนน และการจัดตั้งศูนย์บริการร่วมตามมาตรา ๓๒ ตาม พ.ร.ฎ.ว่าด้วยหลักเกณฑ์และวิธีการบริหารกิจการบ้านเมืองที่ดี พ.ศ. ๒๕๕๐ โดยให้แต่ละจังหวัดจัดตั้งศูนย์ดำรงธรรมเพื่อรับเรื่องร้องเรียน การให้คำปรึกษาด้านกฎหมายแก่ประชาชน เป็นต้น นโยบายดังกล่าวข้างล้วนเป็นประเด็นสำคัญที่จังหวัดพยายามสร้างกระบวนการทั้งลดและกำจัด เพื่อให้เกิดความสงบสุขในการดำรงชีวิตของประชาชนในจังหวัดมหาสารคาม</p> <p>๒. สภาพปัญหา ที่เกิดขึ้นในแต่ละด้าน</p> <ul style="list-style-type: none">- ด้านการกวดขันวินัยจราจร โดยนายกรัฐมนตรและหัวหน้า คสช. สั่งการให้สำนักงานตำรวจแห่งชาติเพิ่มความเข้มงวดในการกวดขันวินัยจราจรผู้ใช้รถใช้ถนนโดยเฉพาะผู้ขับขี่รถจักรยานยนต์ ซึ่งมักมีพฤติกรรมฝ่าฝืนกฎจราจรเสี่ยงอันตราย ดังนั้นการสานต่อนโยบายดังกล่าว เช่น การเพิ่มความรู้ด้านวินัยจราจรให้แก่เด็กและเยาวชน อาสาสมัครชุมชน หรือบุคลากรในสถานศึกษา สถานพยาบาล จังหวัดจึงยังมีความจำเป็นต้องเร่งดำเนินการอย่างต่อเนื่อง
๓. วัตถุประสงค์ของโครงการ	<p>๑. ประชาชนมีความรู้ด้านการป้องกันและแก้ปัญหาความปลอดภัยทางถนนในพื้นที่</p> <p>๒. เพื่อลดสถิติการเกิดปัญหาอาชญากรรมในพื้นที่</p> <p>๓. เพื่อลดช่องโหว่ของกลุ่มบุคคลที่มุ่งหวังกระทำความผิดกฎหมายอาญา และก่อความไม่สงบเรียบร้อย ขึ้นในสังคม</p>

หัวข้อ	รายละเอียด
	๔. เพื่อเพิ่มประสิทธิภาพการปฏิบัติหน้าที่ของตำรวจในการป้องกันอาชญากรรมและรักษาความสงบเรียบร้อย
๔. พื้นที่เป้าหมาย	จังหวัดมหาสารคาม
๕. กิจกรรมหลัก	๑. ชุมชนต้นแบบด้านการป้องกันและลดอุบัติเหตุทาง ๒. โครงการจัดซื้อกล้องวงจรปิด CCTV (ไร้สาย)
๕.๑ กิจกรรมหลักที่ ๑ งบประมาณ ผู้รับผิดชอบ หน่วยงานที่เกี่ยวข้อง	ชุมชนต้นแบบด้านการป้องกันและลดอุบัติเหตุทางถนน งบประมาณปีละ ๒,๐๔๙,๒๐๐ บาท รวมเป็น ๖,๑๔๗,๖๐๐ บาท สำนักงานป้องกันและบรรเทาสาธารณภัยจังหวัดมหาสารคาม อำเภอทุกอำเภอ
๕.๒ กิจกรรมหลักที่ ๒ งบประมาณ ผู้รับผิดชอบ หน่วยงานที่เกี่ยวข้อง	โครงการจัดซื้อกล้องวงจรปิด CCTV (ไร้สาย) งบประมาณปีละ ๔,๘๕๐,๐๐๐ บาท รวมเป็น ๑๔,๘๕๐,๐๐๐ บาท ตำรวจภูธรจังหวัดมหาสารคาม ประชาชนในพื้นที่จังหวัดมหาสารคาม
๖. หน่วยงานดำเนินงาน	สำนักงานแรงงานจังหวัดมหาสารคาม
๗. ระยะเวลาดำเนินงาน	๓ ปี
๘. งบประมาณ	๒๐,๙๙๗,๖๐๐ บาท
๙. ผลผลิต (Output)	๑. สามารถลดอุบัติเหตุทางท้องถนนได้ตามเป้าหมาย ๒. ผู้เข้าอบรมความรู้ด้านกฎหมายการปฏิบัติงานศูนย์ดำรงธรรมมีความรู้สามารถให้คำแนะนำแก่ผู้ร้องเรียนและผู้ถูกร้องเรียนได้
๑๐. ผลที่คาดว่าจะได้รับ (Outcome)	๑. สถิติคดี ในปีงบประมาณลดลง ๒. จำนวนอุบัติเหตุทางถนนที่ลดลงร้อยละ ๒ ๓. จำนวนผู้ผ่านการประเมินผลหลังการอบรมด้านกฎหมายที่เกี่ยวข้องกับการปฏิบัติงานศูนย์ดำรงธรรมร้อยละ ๘๐

ภาคผนวก

รายการตรวจสอบการดำเนินการตามพระราชกฤษฎีกาว่าด้วยการบริหารงานจังหวัด
และกลุ่มจังหวัดแบบบูรณาการ พ.ศ. ๒๕๖๒
จังหวัดมหาสารคาม

การดำเนินการ	ดำเนินการ แล้ว	ไม่ได้ ดำเนินการ
๑) สํารวจความคิดเห็นของประชาชนในท้องถิ่นในจังหวัดด้วยวิธีหนึ่งวิธีใด ดังต่อไปนี้ <input type="checkbox"/> มอบให้ส่วนราชการ หน่วยงานของรัฐ สถาบันการศึกษา หรือบุคคลอื่นใด ทำการศึกษาสำรวจความคิดเห็นของประชาชนในท้องถิ่นจังหวัด <input type="checkbox"/> มอบให้ฝ่ายเลขานุการ ก.บ.จ. ดำเนินการหรือรวบรวมกับหน่วยงานอื่น ทำการศึกษา สํารวจความคิดเห็นของประชาชนในท้องถิ่นจังหวัด <input type="checkbox"/> แต่งตั้งคณะกรรมการของ ก.บ.จ. ขึ้นคณะหนึ่ง ทำหน้าที่ ประสานงาน เพื่อให้ได้ข้อมูลความคิดเห็นของประชาชนในท้องถิ่นในจังหวัด <input checked="" type="checkbox"/> ดำเนินการอื่นตามที่ ก.บ.จ. เห็นสมควร โดยดำเนินการให้อำเภอสำรวจปัญหาและ ความต้องการของประชาชนในพื้นที่	✓	
๒) จัดประชุมหรือร่วมกันระหว่างหัวหน้าส่วนราชการที่มีสถานที่ตั้งทำการอยู่ในจังหวัดไม่ ว่าจะเป็นราชการบริหารส่วนภูมิภาคหรือราชการบริหารส่วนกลางและผู้บริหาร องค์การปกครองส่วนท้องถิ่นทั้งหมดในจังหวัด รวมทั้ง ผู้แทนภาคประชาสังคม และผู้แทนภาคธุรกิจเอกชน เพื่อรับฟังความคิดเห็น เกี่ยวกับแผนพัฒนาจังหวัด ตามมาตรา ๕๓/๑ แห่งพระราชบัญญัติระเบียบบริหารราชการแผ่นดิน พ.ศ. ๒๕๓๔ ซึ่งแก้ไข เพิ่มเติมโดยพระราชบัญญัติระเบียบบริหารราชการแผ่นดิน (ฉบับที่ ๗) พ.ศ. ๒๕๕๐ และ มาตรา ๑๙ มาตรา ๒๑ มาตรา ๒๒ มาตรา ๒๓ และมาตรา ๒๔ แห่งพระราชกฤษฎีกาว่าด้วย การบริหารงานจังหวัดและกลุ่มจังหวัดแบบบูรณาการ พ.ศ. ๒๕๕๑	✓	
๓) การประชุมของ ก.บ.จ. เพื่อจัดทำและเห็นชอบแผนพัฒนาจังหวัดตามพระราชกฤษฎีกา ว่าด้วยการบริหารงานจังหวัดและกลุ่มจังหวัดแบบบูรณาการ พ.ศ. ๒๕๕๑ และหลักเกณฑ์ และวิธีการที่ ก.บ.ก. กำหนด	✓ (ประชุม ก.บ.จ.มค. ครั้งที่ ๗/๒๕๖๐ เมื่อวันที่ ๑๗ พ.ย. ๖๐)	

ข้าพเจ้าขอรับรองว่า ข้อความดังกล่าวข้างต้นเป็นความจริงทุกประการ ทั้งนี้ได้แนบรายงาน
การประชุมคณะกรรมการบริหารงานจังหวัดแบบบูรณาการ (ก.บ.จ.) มาพร้อมนี้ด้วย

(ลงชื่อ)
 (นายเสน่ห์ นนทะโชติ)
 (.....)
 ผู้ว่าราชการจังหวัดมหาสารคาม
 ผู้ว่าราชการจังหวัด.....

สรุปผลการทบทวนแผนพัฒนาจังหวัดมหาสารคาม (พ.ศ. ๒๕๖๑-๒๕๖๔)

หัวข้อ	แผนพัฒนาจังหวัด (พ.ศ. ๒๕๖๑-๒๕๖๔) (เสนอในปิงบประมาณ พ.ศ. ๒๕๖๑)	แผนพัฒนาจังหวัด (พ.ศ. ๒๕๖๑-๒๕๖๔) (ฉบับทบทวน)	เหตุผลของการ เปลี่ยนแปลง
เป้าหมายการพัฒนา	“เป็นแหล่งผลิตสินค้าเกษตรและ อาหารคุณภาพ ศูนย์กลางบริการทาง การศึกษาและวัฒนธรรม ประชาชนมี คุณภาพชีวิตที่ดี”	“เป็นแหล่งผลิตสินค้าเกษตรและ อาหารคุณภาพ ศูนย์กลางบริการทาง การศึกษาและวัฒนธรรม ประชาชนมี คุณภาพชีวิตที่ดี”	ไม่เปลี่ยนแปลง
ตัวชี้วัดความสำเร็จตาม เป้าหมายการพัฒนา	๑) ภาคการเกษตรมีความเข้มแข็งและ สามารถสร้างมูลค่าเพิ่มให้กับจังหวัด ๒) การพัฒนาเศรษฐกิจของจังหวัด เติบโตอย่างสมดุลและยั่งยืน ๓) เป็นศูนย์กลางบริการทางการศึกษา และวัฒนธรรม ๔) ประชาชนมีคุณภาพชีวิตที่ดี	๑) ภาคการเกษตรมีความเข้มแข็งและ สามารถสร้างมูลค่าเพิ่มให้กับจังหวัด ๒) การพัฒนาเศรษฐกิจของจังหวัด เติบโตอย่างสมดุลและยั่งยืน ๓) เป็นศูนย์กลางบริการทางการศึกษา และวัฒนธรรม ๔) ประชาชนมีคุณภาพชีวิตที่ดี	ไม่เปลี่ยนแปลง
ประเด็นการพัฒนา	ประเด็นการพัฒนาที่ ๑ ปรับ โครงสร้างการผลิตด้านการเกษตรให้ เอื้อต่อการผลิตสินค้าเกษตรและ อาหารคุณภาพ ประเด็นการพัฒนาที่ ๒ ส่งเสริม การค้า การลงทุน การท่องเที่ยวเชิง สร้างสรรค์ และวัฒนธรรม เป็นมิตรกับ สิ่งแวดล้อม ประเด็นการพัฒนาที่ ๓ ส่งเสริมและ พัฒนาการจัดการศึกษาเพื่อยกระดับสู่ การเป็นศูนย์กลางบริการทางการศึกษา และวัฒนธรรมของภาค ตะวันออกเฉียงเหนือ ประเด็นการพัฒนาที่ ๔ พัฒนา คุณภาพชีวิตของประชาชนสู่สังคม รู้รักสามัคคี เทิดทูนสถาบันของชาติ เอื้ออาทรและสมานฉันท์	ประเด็นการพัฒนาที่ ๑ ปรับ โครงสร้างการผลิตด้านการเกษตรให้ เอื้อต่อการผลิตสินค้าเกษตรและ อาหารคุณภาพ ประเด็นการพัฒนาที่ ๒ ส่งเสริม การค้า การลงทุน การท่องเที่ยวเชิง สร้างสรรค์ และวัฒนธรรม เป็นมิตรกับ สิ่งแวดล้อม ประเด็นการพัฒนาที่ ๓ ส่งเสริมและ พัฒนาการจัดการศึกษาเพื่อยกระดับสู่ การเป็นศูนย์กลางบริการทาง การศึกษาและวัฒนธรรมของภาค ตะวันออกเฉียงเหนือ ประเด็นการพัฒนาที่ ๔ พัฒนา คุณภาพชีวิตของประชาชนสู่สังคม รู้รักสามัคคี เทิดทูนสถาบันของชาติ เอื้ออาทรและสมานฉันท์	ไม่เปลี่ยนแปลง

โครงการตามแผนปฏิบัติการของจังหวัดมหาสารคาม

ภาคผนวก ค

ลำดับที่	โครงการตามแผนพัฒนาจังหวัด	หน่วยดำเนินงาน	งบประมาณ (2561)	งบประมาณ (2562)	งบประมาณ (2563)	งบประมาณ (2564)
	- เจาะบ่อน้ำบาดาลขนาด 150 มิลลิเมตร จำนวน 100 บ่อ	สนง.ทรัพยากรธรรมชาติและสิ่งแวดล้อมจังหวัด	29,826,800			
	- ขุดลอกคลองโคกก่อง (ห้วยโคก1) ตำบลหนองแดง อำเภอนาเชือก	โครงการชลประทาน	980,000			
	- ขุดลอกคลองโคกก่อง (ห้วยโคก2) ตำบลหนองแดง อำเภอนาเชือก	โครงการชลประทาน	1,176,000			
	- ขุดลอกคลองห้วยน้อย (ห้วยค้อ) ตำบลพวน อำเภอนาเชือก	โครงการชลประทาน	1,078,000			
	- ขุดลอกคลองห้วยป่าช้า ตำบลหนองแดง อำเภอนาเชือก	โครงการชลประทาน	1,274,000			
	- ขุดลอกคลองห้วยทางหว้า (ห้วยคูขาด) ตำบลหนองแดง อำเภอนาเชือก	โครงการชลประทาน	980,000			
	- ขุดลอกลำห้วยหนองโง้ง บ้านหนองโง้ง ต.ห้วย อ.วาปีปทุม	โครงการส่งน้ำและ บำรุงรักษาเสียวใหญ่	1,960,000			
	- ขุดลอกลำห้วยวังหิน (ตอนบน) บ้านโคกช้าง ต.แคน อ.วาปีปทุม	โครงการส่งน้ำและ บำรุงรักษาเสียวใหญ่	2,450,000			
	- ขุดลอกลำห้วยวังยางตอนบน พร้อมอาคารประกอบ บ้านหนองเสียว ต.นาข่า อ.วาปีปทุม	โครงการส่งน้ำและ บำรุงรักษาเสียวใหญ่	1,862,000			
	- ขุดลอกห้วยเชียงคำตอนบนพร้อมอาคารประกอบ บ้านคำบอน ต.ก่ำพื อ.บรบือ	โครงการส่งน้ำและ บำรุงรักษาเสียวใหญ่	1,862,000			
	- ขุดลอกลำห้วยแสง พร้อมอาคารประกอบ บ้านหนองสะพัง ตำบลโพธิ์ชัย อำเภอนาโพธิ์ จังหวัดมหาสารคาม	โครงการส่งน้ำและ บำรุงรักษาเสียวใหญ่	1,470,000			

ลำดับที่	โครงการตามแผนพัฒนาจังหวัด	หน่วยดำเนินงาน	งบประมาณ (2561)	งบประมาณ (2562)	งบประมาณ (2563)	งบประมาณ (2564)
	- ขุดลอกหนองคูไชย บ้านโคก หมู่ที่ 10 ตำบลหัวเรือ อำเภอลำปลายมาศ จังหวัดมหาสารคาม	อำเภอลำปลายมาศ	980,000			
	- ขุดลอกลำห้วยแสงบ้านหนองสระพัง หมู่ที่ 3 ตำบลโพธิ์ชัย อำเภอลำปลายมาศ จังหวัดมหาสารคาม กว้าง 12 เมตร ยาว 4,350 เมตร ลึกเฉลี่ย 1.5 เมตร ปริมาณดินขุดพร้อมตักแต่งคันดิน 65,100 ลูกบาศก์เมตร	อำเภอลำปลายมาศ	1,470,000			
	- ก่อสร้างฝายน้ำล้นลำห้วยช้างโตนตอนกลาง บ้านแคนเหนือ หมู่ที่ 15 ตำบลแคน อำเภอลำปลายมาศ จังหวัดมหาสารคาม	อำเภอลำปลายมาศ	1,470,000			
	- ขุดลอกหนองทุ่งใหญ่บ้านเหล่าพ้อหา หมู่ที่ 9 , 13,18 และบ้านหนองเขื่อน หมู่ที่ 12 ตำบลเขวาสี อำเภอกุสุมาลย์ จังหวัดมหาสารคาม	อำเภอกุสุมาลย์	4,900,000			
	- ขุดลอกหนองคู (สระเก่า) บ้านโนนสมบูรณ์ หมู่ที่ 13 ตำบลแวงดง อำเภอเวียงสา จังหวัดมหาสารคาม	อำเภอเวียงสา	5,135,100			
	- ขุดลอกห้วยฉนวน หมู่ที่ 5 ตำบลบ้านกุ่ม อำเภอเวียงสา จังหวัดมหาสารคาม	อำเภอเวียงสา	980,000			
	- ขุดลอกหนองคู บ้านเขว้าน้อย หมู่ที่ 9 ตำบลหนองม่วง อำเภอบรบือ จังหวัดมหาสารคาม	อำเภอบรบือ	3,449,600			
	- ขุดลอกหนองบัวมาศ หมู่ที่ 5 ตำบลบัวมาศ อำเภอบรบือ จังหวัดมหาสารคาม	อำเภอบรบือ	2,940,000			
	- ขุดลอกลำพังชู หมู่ที่ 14 บ้านเหล่าจั่ว ตำบลเม็กดำ อำเภอพยัคฆภูมิพิสัย จังหวัดมหาสารคาม	อำเภอพยัคฆภูมิพิสัย	3,920,000			
	- ขุดลอกลำห้วยฝั่งชัน พร้อมอาคารประกอบท่อระบายน้ำ คอนกรีตเสริมเหล็ก บ้านโนนตาล หมู่ที่ 9 ตำบลมะค่า อำเภอกันทรวิชัย จังหวัดมหาสารคาม	อำเภอกันทรวิชัย	4,410,000			

ลำดับที่	โครงการตามแผนพัฒนาจังหวัด	หน่วยดำเนินงาน	งบประมาณ (2561)	งบประมาณ (2562)	งบประมาณ (2563)	งบประมาณ (2564)
	- ขุดลอกหนองเดิน พร้อมอาคารประกอบท่อคอนกรีตเสริมเหล็ก บ้านเปลือยตง หมู่ที่ 14 ตำบลขามเฒ่าพัฒนา อำเภอกันทรวิชัย จังหวัดมหาสารคาม	อำเภอกันทรวิชัย	882,000			
	- ขุดลอกลำห้วยอิสานเขียว พร้อมอาคารประกอบท่อระบายน้ำคอนกรีตเสริมเหล็ก บ้านโนนตาล หมู่ที่ 9 ตำบลมะค่า อำเภอกันทรวิชัย จังหวัดมหาสารคาม (ช่วงที่ 1)	อำเภอกันทรวิชัย	4,704,000			
	- ขุดลอกลำห้วยม่วง บ้านโนนสวรรค์ หมู่ที่ 2 ตำบลหนองแวง อำเภอกุดรัง จังหวัดมหาสารคาม	อำเภอกุดรัง	1,960,000			
	- ขุดลอกลำห้วยวังกระจาย หมู่ที่ 4 ตำบลดงบัง อำเภอนาดูน จังหวัดมหาสารคาม	อำเภอนาดูน	991,800			
	- ก่อสร้างฝายน้ำล้น แบบ มข.2527 บ้านหนองบัวน้อย หมู่ที่ 2 ตำบลดงดอน อำเภอนาดูน จังหวัดมหาสารคาม	อำเภอนาดูน	644,900			
	- ขุดลอกหนองนาเทิง หมู่ที่ 14 ตำบลหนองซอน อำเภอเชียงยืน จังหวัดมหาสารคาม	อำเภอเชียงยืน	5,880,000			
	ขุดลอกหนองน้ำสาธารณะหนองโคกกลาง หมู่ 1 บ้านเหล่าหนาด ตำบลดอนหวาน อำเภอเมืองมหาสารคาม	อำเภอเมืองมหาสารคาม	362,600			
	ขุดลอกหนองน้ำสาธารณะหนองหลุม หมู่ 3 บ้านหนองหล่มใหญ่ ตำบลดอนหวาน อำเภอเมืองมหาสารคาม	อำเภอเมืองมหาสารคาม	813,400			
	- ขุดลอกลำห้วยวังโพน บ้านหนองค้อ หมู่ที่ 5 ตำบลบัวค้อ อำเภอเมืองมหาสารคาม จังหวัดมหาสารคาม	อำเภอเมืองมหาสารคาม	1,960,000			

ลำดับที่	โครงการตามแผนพัฒนาจังหวัด	หน่วยดำเนินงาน	งบประมาณ (2561)	งบประมาณ (2562)	งบประมาณ (2563)	งบประมาณ (2564)
	- ก่อสร้างฝายน้ำล้นลำห้วยค้อ บ้านสระแก้ว หมู่ที่ 17 ตำบลนาเชือก อำเภอนาเชือก จังหวัดมหาสารคาม	อำเภอนาเชือก	686,000			
	รายการ - เจาะบ่อบาดาลเพื่อการเกษตร จำนวน 100 บ่อ	สนง.ทรัพยากรธรรมชาติและสิ่งแวดล้อม		29,855,200		
	รายการ - ก่อสร้างฝายบ้านหนองหว้า พร้อมอาคารประกอบ บ้านหนองหว้า ตำบลจัวบา อำเภอวาปีปทุม	โครงการชลประทานมหาสารคาม		12,000,000		
	รายการ - ก่อสร้างเขื่อนป้องกันตลิ่งริมแม่น้ำชี บ้านคุ้มกลาง หมู่ที่ 1 ตำบลหัวขวาง อำเภอโกสุมพิสัย	โยธาธิการและผังเมืองจังหวัด		20,000,000		
	รายการ - ขุดลอกคลองส่งน้ำธรรมชาติเพื่อการเกษตร ตำบลโคกพระ อำเภอกันทรวิชัย อำเภอโกสุมพิสัย	อำเภอกันทรวิชัย		4,620,000		
	รายการ - ขุดลอกหนองบัว บ้านดอนจำปา หมู่ที่ 7,8 ตำบลโพนงาม อำเภอโกสุมพิสัย	อำเภอโกสุมพิสัย		2,000,000		
	รายการ - ขุดลอกลำห้วยวังไฮ บ้านกอน้อย หมู่ที่ 16 ตำบลดงใหญ่ อำเภอวาปีปทุม	อำเภอวาปีปทุม		1,000,000		
	รายการ - พัฒนาแหล่งน้ำเพื่อการเกษตรหนองสิม หมู่ที่ 14 ตำบลแกดำ อำเภอแกดำ	อำเภอแกดำ		2,500,000		
	รายการ - ขุดลอกลำห้วยกุดแสง บ้านดอนเงิน หมู่ 5 อำเภอเชียงยืน	อำเภอเชียงยืน		1,550,000		
	รายการ - พัฒนาแหล่งน้ำเพื่อการเกษตร สระน้ำ สาธารณะประโยชน์โคกหินร้อง บ้านโนนสูง หมู่ที่ 6 ตำบลหนองแวง อำเภอกุดรัง	อำเภอกุดรัง		2,500,000		

ลำดับที่	โครงการตามแผนพัฒนาจังหวัด	หน่วยดำเนินงาน	งบประมาณ (2561)	งบประมาณ (2562)	งบประมาณ (2563)	งบประมาณ (2564)
	รายการ - วางท่อส่งน้ำจากลำห้วยกอก มาหนองหนอง หมู่ที่ 8 ตำบลยางสีสุราช อำเภอยางสีสุราช	อำเภอยางสีสุราช		4,727,000		
	ก่อสร้างฝายน้ำล้น ลำห้วยเสียวใหญ่ บ้านชีเหล็ก หมู่ที่ 3 และบ้านหนองแสง หมู่ ที่12 ตำบลหนองม่วง อำเภอบรบือ	อำเภอบรบือ		4,000,000		
	รายการ - ขุดลอกอ่างเก็บน้ำหนองคู บ้านดำรงพัฒนา หมู่ที่ 14 ตำบลนาเชือก อำเภอนาเชือก	อำเภอนาเชือก		2,221,000		
	รายการ - พัฒนาแหล่งน้ำเพื่อการเกษตร หนองเจริญ หมู่ที่ 9 ตำบลแกดำ อำเภอ แกดำ	อำเภอแกดำ		2,500,000		
	รายการ - ขุดลอกสระเก็บน้ำแจ้งตุ้ม บ้านแก่งโกสุม หมู่ที่ 8,16,18 ตำบลหัวขวาง อำเภอโกสุมพิสัย	อำเภอโกสุมพิสัย		3,746,000		
	รายการ - ขุดลอกหนองใหญ่ บ้านหนองผือ ตำบลก้ามปู อำเภอพยัคฆภูมิพิสัย	โครงการชลประทาน มหาสารคาม		4,000,000		
	รายการ - ขุดลอกหนองคู บ้านห้วยหิน ตำบลนาเชือก อำเภอนาเชือก	โครงการชลประทาน มหาสารคาม		4,000,000		
	รายการ - กำจัดวัชพืชด้วยเรือกำจัดวัชพืช อ่างเก็บน้ำหนองบัว ตำบลโคกพระ อำเภอกันทรวิชัย	โครงการชลประทาน มหาสารคาม		3,000,000		
	รายการ - ก่อสร้างก่อสร้างฝาย น้ำล้นลำห้วยจิ้งปิ้งบ้านนาเพียง หมู่ที่ 6 ตำบล หนองคูขาด อำเภอบรบือ	อำเภอบรบือ		6,000,000		
	รายการ - ขุดลอกหนองโนนทัน บ้านบัวมาศ ตำบลบัวมาศ อำเภอบรบือ	โครงการชลประทาน มหาสารคาม		4,900,000		

ลำดับที่	โครงการตามแผนพัฒนาจังหวัด	หน่วยดำเนินงาน	งบประมาณ (2561)	งบประมาณ (2562)	งบประมาณ (2563)	งบประมาณ (2564)
	รายการ - ชุดลอกหนองม่วง หมู่ที่ 7 ตำบลเหล่าบัวบาน อำเภอเขียงยืน	อำเภอเขียงยืน		800,000		
	รายการ - ชุดลอกลำห้วยลำพันขาด บ้านหัวหนอง หมู่ 2 อำเภอเขียงยืน	อำเภอเขียงยืน		770,000		
	รายการ - ชุดลอกหนองตะโงน บ้านตะโงน ตำบลเวียงชัย อำเภอพัคฆภูมิพิสัย	โครงการชลประทาน มหาสารคาม		2,000,000		
	รายการ - ชุดลอกหนองยาง หมู่ที่ 10 ตำบลลานสะแก (ตามแบบที่ ชลประทาน กำหนด) อำเภอพัคฆภูมิพิสัย	อำเภอพัคฆภูมิพิสัย		5,000,000		
	รายการ - ก่อสร้างฝายน้ำล้น แบบ มข. 2527 ลำห้วยน้อย บ้านแดงโพง หมู่ที่ 1 ตำบลดงดวน อำเภอนาดูน	อำเภอนาดูน		694,000		
	รายการ - ก่อสร้างทางน้ำผ่าน คสล.ลำห้วยแสง บ้านหนองเผือก หมู่ที่ 3 ตำบล หนองทุ่ม อำเภอวาปีปทุม	อำเภอวาปีปทุม		937,000		
	รายการ - ชุดลอกหนองโนนทอง บ้านโนนพิมาย หมู่ 5 ตำบลหนองกุง อำเภอชื่น ชม	อำเภอชื่นชม		370,000		
	รายการ - ชุดสระเก็บน้ำโนนหมากอ้อ หมู่ที่ 13 ตำบลเขวาสี อำเภอเมือง มหาสารคาม	อำเภอเมืองมหาสารคาม		880,000		
	รายการ - ชุดลอกหนองนาโน บ้านหนองแก ตำบลลานสะแก อำเภอพัคฆภูมิพิสัย	โครงการชลประทาน มหาสารคาม		4,500,000		
	รายการ - ชุดลอกหนองโสกโน หมู่ที่ 2,14 ตำบลดอนเงิน อำเภอเขียงยืน	อำเภอเขียงยืน		2,175,000		
	รายการ - ชุดลอกหนองบัวมาศ บ้านบัวมาศ ตำบลบัวมาศ อำเภอบรบือ	โครงการชลประทาน มหาสารคาม		4,900,000		

ลำดับที่	โครงการตามแผนพัฒนาจังหวัด	หน่วยดำเนินงาน	งบประมาณ (2561)	งบประมาณ (2562)	งบประมาณ (2563)	งบประมาณ (2564)
	รายการ - ขุดลอกหนองระเวียง บ้านหัวหนอง ตำบลเวียงชัย อำเภอพยุหะภูมิพิสัย	โครงการชลประทาน มหาสารคาม		2,500,000		
	รายการ - ซ่อมแซมปรับปรุงทางระบายน้ำล้น (spillway) ฝายยางบ้านขาดหัวเรือ	โครงการส่งน้ำและ บำรุงรักษาเสียวใหญ่		3,000,000		
	ก่อสร้างรางระบายน้ำรูปตัวยู หมู่ที่ 4 ตำบลแกดำ อำเภอแกดำ	อำเภอแกดำ		1,297,000		
	ก่อสร้างฝายน้ำล้นห้วยลำบาง บ้านหนองโก หมู่ที่ 6 ตำบลแพง อำเภอโกสุมพิสัย	อำเภอโกสุมพิสัย		950,000		
	พัฒนาแหล่งน้ำเพื่อการเกษตร ฝายชลประทาน บ้านหนองบอน หมู่ที่ 8 ตำบล ตำบลเลิงแฝก อ.กุดรัง	อำเภอกุดรัง		2,500,000		
	ขุดลอกคลองฉนวน หมู่ที่ 4 ถึง บ้านฉนวน หมู่ที่ 3 ตำบลสร้างแข่ง อำเภอยางสีสุ ราช	อำเภอยางสีสุราช		1,000,000		
	ก่อสร้างฝายน้ำล้น ลำห้วยหนอง บัวแดง ตำบลเขวาไร่ อำเภอนาเชือก	อำเภอนาเชือก		500,000		
	รายการ - ก่อสร้างเขื่อนป้องกันตลิ่งแม่น้ำชีบ้านท่าตูม ตำบลท่าตูม อำเภอเมือง มหาสารคาม	โยธาธิการและผังเมือง จังหวัด		35,000,000		
	ก่อสร้างเขื่อนป้องกันตลิ่งแม่น้ำชีบ้านท่าวังมล หมู่ 1 ตำบลโพนงาม อำเภอโกสุม พิสัย	โยธาธิการและผังเมือง จังหวัด		40,000,000		
	ขุดลอกหนองสาธารณะหนองโคกกลาง หมู่ที่ 1 บ้านเหล่านาด ตำบลดอนหวาน อำเภอเมืองมหาสารคาม	อำเภอเมืองมหาสารคาม			362,000	
	ขุดลอกหนองน้ำสาธารณะหนองหล่ม หมู่ที่ 3 บ้านหนองหล่มใหญ่ ตำบลดอน หวาน อำเภอเมืองมหาสารคาม	อำเภอเมืองมหาสารคาม			821,000	

ลำดับที่	โครงการตามแผนพัฒนาจังหวัด	หน่วยดำเนินงาน	งบประมาณ (2561)	งบประมาณ (2562)	งบประมาณ (2563)	งบประมาณ (2564)
	ขุดลอกหนองสาธารณะหนองโคกกลาง หมู่ที่ 1 บ้านเหล่านาด ตำบลดอนหวาน อำเภอมะนัง	อำเภอมะนัง			362,000	
	ขุดลอกหนองน้ำสาธารณะหนองหล่ม หมู่ที่ 3 บ้านหนองหล่มใหญ่ ตำบลดอนหวาน อำเภอมะนัง	อำเภอมะนัง			821,000	
	ขุดลอกหนองสาธารณะหนองโคกกลาง หมู่ที่ 1 บ้านเหล่านาด ตำบลดอนหวาน อำเภอมะนัง	อำเภอมะนัง			362,000	
	ขุดลอกหนองน้ำสาธารณะหนองหล่ม หมู่ที่ 3 บ้านหนองหล่มใหญ่ ตำบลดอนหวาน อำเภอมะนัง	อำเภอมะนัง			821,000	
	ขุดลอกลำห้วยปอปิด ตำบลแก่งเลิงจาน อำเภอมะนัง	อำเภอมะนัง			1,000,000	
	ก่อสร้างฝายน้ำล้น ลำห้วยปอปิด บ้านเม่นใหญ่ ม.14 ตำบลแก่งเลิงจาน อำเภอเมือง	อำเภอเมือง			693,000	
	ขุดลอกหนองเชียงแซ่ ตำบลท่าตูม อำเภอเมือง	อำเภอเมือง			1,265,800	
	ก่อสร้างฝายน้ำล้นแบบ มข. หมู่ที่ 2,21 ตำบลท่าสองคอน อำเภอเมือง	อำเภอเมือง			1,000,000	
	ขยายคลองส่งน้ำเพื่อการเกษตร ตำบลท่าสองคอน อำเภอเมือง	อำเภอเมือง			1,000,000	
	ขุดลอกฝายวังโพธิ์ หมู่ที่ 5 ตำบลบัวค้อ อำเภอเมือง	อำเภอเมือง			2,000,000	
	ขุดลอกลำห้วยวังโพธิ์ หมู่ที่ 5 ตำบลบัวค้อ อำเภอเมือง	อำเภอเมือง			1,000,000	
	ก่อสร้างฝายชะลอความเร็วของลำห้วยศรีชุม ตำบลบัวค้อ อำเภอเมือง	อำเภอเมือง			2,000,000	
	ขุดลอกลำห้วยศรีชุม ตำบลบัวค้อ อำเภอเมือง	อำเภอเมือง			2,000,000	

ลำดับที่	โครงการตามแผนพัฒนาจังหวัด	หน่วยดำเนินงาน	งบประมาณ (2561)	งบประมาณ (2562)	งบประมาณ (2563)	งบประมาณ (2564)
	ซ่อมแซมฝายประชาอาสา 80 พรรษา และ 80 พันฝาย ตำบลบัวค้อ อำเภอเมืองมหาสารคาม	อำเภอเมืองมหาสารคาม			1,000,000	
	ขุดลอกลำห้วย คะคาง หมู่ที่ 2,6 บ้านกุดแคร ตำบลหนองโน อำเภอเมืองมหาสารคาม	อำเภอเมืองมหาสารคาม			3,000,000	
	ขุดลอกหนองน้ำคำ หมู่ที่ 4 ตำบลหนองโน อำเภอเมืองมหาสารคาม	อำเภอเมืองมหาสารคาม			1,000,000	
	ขุดลอกลำห้วยน้อย บ้านหนองโน ตำบลหนองโน อำเภอเมืองมหาสารคาม	อำเภอเมืองมหาสารคาม			3,000,000	
	ขุดลอกลำห้วยกะคางหมู่ที่ 2,6 บ้านกุดแคน ตำบลหนองโน อำเภอเมืองมหาสารคาม	อำเภอเมืองมหาสารคาม			3,000,000	
	ขุดลอกหนองน้ำคำ หมู่ที่ 4 ตำบลหนองโน อำเภอเมืองมหาสารคาม	อำเภอเมืองมหาสารคาม			1,000,000	
	ขุดลอกลำห้วยน้อยบ้านหนองโน ตำบลหนองโน อำเภอเมืองมหาสารคาม	อำเภอเมืองมหาสารคาม			3,000,000	
	ขุดลอกลำห้วยแกดำ หมู่ที่ 1 ตำบลห้วยแอ่ง อำเภอเมืองมหาสารคาม	อำเภอเมืองมหาสารคาม			2,000,000	
	ขุดลอกหนองเบญจใหญ่ (เพิ่มเติม) หมู่ที่ 1 ตำบลห้วยแอ่ง อำเภอเมืองมหาสารคาม	อำเภอเมืองมหาสารคาม			5,000,000	
	ก่อสร้างฝายชะลอน้ำลำห้วยแอ่ง - กุดเชียงสา หมู่ที่ 1 ตำบลห้วยแอ่ง อำเภอเมืองมหาสารคาม	อำเภอเมืองมหาสารคาม			1,000,000	
	ขุดลอกหนองประปา หมู่ที่ 1 ตำบลห้วยแอ่ง อำเภอเมืองมหาสารคาม	อำเภอเมืองมหาสารคาม			1,000,000	
	โครงการขุดลอกลำห้วยปอปิด ต.แก่งเลิงจาน	อำเภอเมืองมหาสารคาม			1,000,000	
	โครงการก่อสร้างคลองส่งน้ำจากวัดป่าแก่งเลิงจาน-บ้านนายอำพล	อำเภอเมืองมหาสารคาม			52,000,000	
	โครงการก่อสร้างฝายน้ำล้น ลำห้วยปอปิด บ้านเม่นใหญ่ ม.14 ต.แก่งเลิงจาน	อำเภอเมืองมหาสารคาม			693,000	
	โครงการขุดลอกอ่างโคกก่อ หมู่ที่ 1,2,3,4,8,9,10,12,13 ต.โคกก่อ	อำเภอเมืองมหาสารคาม			100,000,000	
	โครงการปรับปรุง ซ่อมแซมสถานีและคลองส่งน้ำ (8 สถานี) ต.ท่าตูม	อำเภอเมืองมหาสารคาม			8,000,000	

ลำดับที่	โครงการตามแผนพัฒนาจังหวัด	หน่วยดำเนินงาน	งบประมาณ (2561)	งบประมาณ (2562)	งบประมาณ (2563)	งบประมาณ (2564)
	โครงการก่อสร้างฝายน้ำล้นแบบ มข. หมู่ที่ 2,21 ต.ท่าสองคอน	อำเภอเมืองมหาสารคาม			1,000,000	
	โครงการขยายคลองส่งน้ำเพื่อการเกษตร ต.ท่าสองคอน	อำเภอเมืองมหาสารคาม			1,000,000	
	โครงการขุดลอกฝายวังโพน หมู่ที่ 5 ต.บัวค้อ	อำเภอเมืองมหาสารคาม			2,000,000	
	โครงการขุดลอกลำห้วยวังโพน หมู่ที่ 5 ต.บัวค้อ	อำเภอเมืองมหาสารคาม			1,000,000	
	โครงการก่อสร้างฝายชะลอความเร็วของลำห้วยเครือซูด ต.บัวค้อ	อำเภอเมืองมหาสารคาม			2,000,000	
	โครงการขุดลอกลำห้วยเครือซูด ต.บัวค้อ	อำเภอเมืองมหาสารคาม			2,000,000	
	โครงการซ่อมแซมฝายประชาอาสา 80 พรรษา และ 80 พันฝาย ต.บัวค้อ	อำเภอเมืองมหาสารคาม			1,000,000	
	โครงการก่อสร้างระบบประปาบาดาล (ประปาขนาดใหญ่) บ้านหนองบัว หมู่ที่ 4 ต.บัวค้อ	อำเภอเมืองมหาสารคาม			1,000,000	
	โครงการก่อสร้างฝายน้ำล้น หมู่ที่ 4,9 ต.ห้วยแอ่ง	อำเภอเมืองมหาสารคาม			2,000,000	
	โครงการขุดลอกลำห้วยแอ่ง หมู่ที่ 4 ต.ห้วยแอ่ง	อำเภอเมืองมหาสารคาม			2,000,000	
	โครงการขุดลอกลำห้วยแกดำ หมู่ที่ 5 ต.ห้วยแอ่ง	อำเภอเมืองมหาสารคาม			2,000,000	
	โครงการขุดลอกลำห้วย จากดอนปู่ตา-ลำห้วยแกดำ หมู่ที่ 5 ต.ห้วยแอ่ง	อำเภอเมืองมหาสารคาม			2,000,000	
	โครงการก่อสร้างฝายน้ำล้น หมู่ที่ 5 นานางน้อย รัตนศรี ต.ห้วยแอ่ง	อำเภอเมืองมหาสารคาม			2,000,000	
	โครงการก่อสร้างฝายน้ำล้น หมู่ที่ 6 ต.ห้วยแอ่ง	อำเภอเมืองมหาสารคาม			2,000,000	
	โครงการขุดลอกหนองสาธารณะ หมู่ที่ 6 ต.ห้วยแอ่ง	อำเภอเมืองมหาสารคาม			1,000,000	
	โครงการขุดลอกหนองสาธารณะ หมู่ที่ 8 ต.ห้วยแอ่ง	อำเภอเมืองมหาสารคาม			1,000,000	
	โครงการขุดลอกลำห้วยแอ่ง หมู่ที่ 9 ต.ห้วยแอ่ง	อำเภอเมืองมหาสารคาม			2,000,000	
	โครงการก่อสร้างฝายน้ำล้นพร้อมสะพาน หมู่ที่ 3,10 ต.ห้วยแอ่ง	อำเภอเมืองมหาสารคาม			2,000,000	

ลำดับที่	โครงการตามแผนพัฒนาจังหวัด	หน่วยดำเนินงาน	งบประมาณ (2561)	งบประมาณ (2562)	งบประมาณ (2563)	งบประมาณ (2564)
	ขุดลอกหนองไทรงามพร้อมระบบกระจายน้ำ หมู่ที่ 5 ตำบลเขว้าไร่ อำเภอกอสุมพิสัย	อำเภอกอสุมพิสัย			1,080,000	
	ขุดลอกบึงบอน หมู่ที่ 1,3 เทศบาลตำบลโกสุมพิสัย อำเภอกอสุมพิสัย	อำเภอกอสุมพิสัย			1,060,000	
	ก่อสร้างฝายน้ำล้นลำห้วยบัง (ประชาอาสา) หมู่ที่ 10 บ้านหญ้าขาวพัฒนา ตำบลหนองกุงสวรรค์ อำเภอกอสุมพิสัย	อำเภอกอสุมพิสัย			1,847,200	
	ก่อสร้างฝายน้ำล้นห้วยโนนเมือง หมู่ที่ 3 บ้านโนนเมือง ตำบลแพง อำเภอกอสุมพิสัย	อำเภอกอสุมพิสัย			950,000	
	ขุดลอกลำห้วยเม็กบ้านโนนสูง หมู่ที่ 18 ตำบลหนองเหล็ก อำเภอกอสุมพิสัย	อำเภอกอสุมพิสัย			1,260,000	
	ก่อสร้างคลองส่งน้ำคอนกรีตบ้าน หนองหอย หมู่ที่ 10 ตำบลเลิงใต้ อำเภอกอสุมพิสัย	อำเภอกอสุมพิสัย			1,500,000	
	ขุดลอกฟื้นฟูแหล่งน้ำเดิม(ห้วยชัน) บ้านโคกกลาง หมู่ที่ 14 ตำบลเขว้าไร่ อำเภอกอสุมพิสัย	อำเภอกอสุมพิสัย			1,200,000	
	ขุดลอกแหล่งน้ำขนาดเล็กเพื่อการเกษตรบึงแสนพัน หมู่ที่ 2 บ้านกอก ตำบลหนองบัว อำเภอกอสุมพิสัย	อำเภอกอสุมพิสัย			3,240,000	
	ขุดลอกลำห้วยน้อยบ้านหนองหญ้ามา หมู่ที่ 3 ตำบลหนองเหล็ก อำเภอกอสุมพิสัย	อำเภอกอสุมพิสัย			1,000,000	
	ขุดลอกแหล่งน้ำขนาดเล็กเพื่อการเกษตรหนองโง้ง หมู่ที่ 5 ตำบลหนองบัว อำเภอกอสุมพิสัย	อำเภอกอสุมพิสัย			4,000,000	
	ขุดลอกลำห้วยพนอม บ้านผำ หมู่ 1 อำเภอเชียงยืน	อำเภอเชียงยืน			1,540,000	
	ขุดลอกลำห้วยพนอม บ้านสะอาด หมู่ 7 อำเภอเชียงยืน	อำเภอเชียงยืน			5,280,000	
	ขุดลอกลำห้วยหินลาด บ้านค้อ หมู่ 8 อำเภอเชียงยืน	อำเภอเชียงยืน			539,000	

ลำดับที่	โครงการตามแผนพัฒนาจังหวัด	หน่วยดำเนินงาน	งบประมาณ (2561)	งบประมาณ (2562)	งบประมาณ (2563)	งบประมาณ (2564)
	ชุดลอกลำห้วยหินลาด บ้านโนนสูงน้อย หมู่ 10 อำเภอเชียงยืน	อำเภอเชียงยืน			231,000	
	ชุดลอกลำห้วยหินลาด บ้านโนนสว่าง หมู่ 15 อำเภอเชียงยืน	อำเภอเชียงยืน			385,000	
	ชุดลอกลำห้วย บ้านผาสามัคคี หมู่ 14 อำเภอเชียงยืน	อำเภอเชียงยืน			770,000	
	ชุดลอกหนองใหม่ บ้านโนนสูงน้อย หมู่ที่ 10 อำเภอเชียงยืน	อำเภอเชียงยืน			800,000	
	ชุดลอกหนองซัปป่าจั่น บ้านโนนดินแดง หมู่ที่ 13 อำเภอเชียงยืน	อำเภอเชียงยืน			800,000	
	ชุดลอกลำห้วยหนองตาสี่ บ้านสระแก้ว หมู่ที่ 5 ตำบลโพหนอง อำเภอเชียงยืน	อำเภอเชียงยืน			3,300,000	
	ชุดลอกลำห้วยหินลาด บ้านหนองไผ่ หมู่ที่ 6 ตำบลโพหนอง อำเภอเชียงยืน	อำเภอเชียงยืน			1,800,000	
	ชุดลอกหนองตาไซ บ้านโพธิ์ ตำบลโพหนอง อำเภอเชียงยืน	อำเภอเชียงยืน			7,200,000	
	ชุดลอกหนองสำราญ หมู่ที่ 5 ตำบลโพหนอง อำเภอเชียงยืน	อำเภอเชียงยืน			3,600,000	
	ชุดเจาะน้ำบาดาลในไร่นาของเกษตรกรทฤษฎีใหม่ บ้านหนองไผ่ หมู่ 6, บ้านสระแก้ว หมู่ 5, บ้านสีดา หมู่ 4 ตำบลโพหนอง อำเภอเชียงยืน	อำเภอเชียงยืน			3,200,000	
	ก่อสร้างวางท่อระบายน้ำคอนกรีตเสริมเหล็กพร้อมบ่อพักถนนสุขาภิบาลประปา ศาลเจ้าถึงบ่อบำบัดน้ำเสีย หมู่ที่ 18 อำเภอเชียงยืน	อำเภอเชียงยืน			3,190,000	
	ก่อสร้างฝายคอนกรีตเสริมเหล็ก ลำห้วยหังหว่า หมู่ที่ 4 ตำบลหนองกแดง อำเภอนาเชือก	อำเภอนาเชือก			497,000	
	โครงการชุดลอกอ่างเก็บน้ำหนองคู บ้าน ดำรงพัฒนา ตำบลนาเชือก อำเภอนาเชือก จังหวัดมหาสารคาม	อำเภอนาเชือก			2,221,000	
	โครงการก่อสร้างฝายน้ำล้น ลำห้วยหนอง บัวแดง ตำบลเขวไร่ อำเภอนาเชือก จังหวัด มหาสารคาม	อำเภอนาเชือก			500,000	

ลำดับที่	โครงการตามแผนพัฒนาจังหวัด	หน่วยดำเนินงาน	งบประมาณ (2561)	งบประมาณ (2562)	งบประมาณ (2563)	งบประมาณ (2564)
	โครงการก่อสร้างฝายคอนกรีตเสริมเหล็ก ลำห้วยห้างหว้า หมู่ที่ ๔ ตำบลหนองแดง อำเภอนาเชือก จังหวัดมหาสารคาม	อำเภอนาเชือก			497,000	
	ก่อสร้างวางท่อระบายน้ำ บ่อพักพร้อมทางเท้าบริเวณหน้าที่ว่าการอำเภอบรบือ	อำเภอบรบือ			2,468,900	
	ขุดลอกลำห้วยหนองน้ำสาธารณะ ภายในเขต ตำบลวังไชย หนองสระน้ำดูใหญ่ หมู่ที่ 9 ตำบลวังไชย อำเภอบรบือ	อำเภอบรบือ			3,120,000	
	ขุดลอกลำห้วยอีสานเขียว หมู่ที่ 4 (จากบล็อกรองค้ำ – สะพานบ้านหนองแสง) ตำบลหนองโก อำเภอบรบือ	อำเภอบรบือ			1,748,000	
	ขุดเจาะบ่อบาดาลเพื่อการเกษตร หมู่ที่ 8 ตำบลนาสีนวล อำเภอพยัคฆภูมิพิสัย	อำเภอพยัคฆภูมิพิสัย			500,000	
	ก่อสร้างท่อระบายน้ำแบบตัวยู มีฝาปิด หมู่ที่ 16 จากบ้านนางเม้ย ชาวสวน ถึงบ้านนางบัวบาน ไชยสงคราม	อำเภอพยัคฆภูมิพิสัย			2,000,000	
	ขุดลอกสระจอก ชุมชนปะหลาน 1 ปะหลาน 2 ชุมชนเมื่อเก่า หมู่ที่ 15 ตำบลปะหลาน อำเภอพยัคฆภูมิพิสัย	อำเภอพยัคฆภูมิพิสัย			1,920,000	
	ขุดลอกสระแก ชุมชนปะหลาน 2 ตำบลปะหลาน อำเภอพยัคฆภูมิพิสัย	อำเภอพยัคฆภูมิพิสัย			2,420,000	
	ขุดลอกสระห้วย ชุมชนโนนสูงหมู่ที่ 10 ชุมชนเมืองเก่าหมู่ที่ 15 ตำบลปะหลาน อำเภอพยัคฆภูมิพิสัย	อำเภอพยัคฆภูมิพิสัย			4,330,000	
	ขุดลอกสระหมู ชุมชนโนนสูงหมู่ที่ 10 ชุมชนเมืองเก่าหมู่ที่ 15 ตำบลปะหลาน อำเภอพยัคฆภูมิพิสัย	อำเภอพยัคฆภูมิพิสัย			850,000	
	ขุดลอกสระหญ้าคา ชุมชนโนนสูงหมู่ที่ 10 ชุมชนเมืองเก่าหมู่ที่ 15 ตำบลปะหลาน อำเภอพยัคฆภูมิพิสัย	อำเภอพยัคฆภูมิพิสัย			2,260,000	
	ขุดลอกสระปู่ตา ชุมชนปะหลาน 3 หมู่ที่ 13 ตำบลปะหลาน อำเภอพยัคฆภูมิพิสัย	อำเภอพยัคฆภูมิพิสัย			2,000,000	

ลำดับที่	โครงการตามแผนพัฒนาจังหวัด	หน่วยดำเนินงาน	งบประมาณ (2561)	งบประมาณ (2562)	งบประมาณ (2563)	งบประมาณ (2564)
	ขุดลอกหนองอ่างเกลือ ชุมชนปะหลาน 3 หมู่ที่ 13 ตำบลปะหลาน อำเภอพยัคฆภูมิพิสัย	อำเภอพยัคฆภูมิพิสัย			6,820,000	
	ขุดลอกแหล่งน้ำเพื่อการอุปโภคบริโภคบ้านชีเหล็ก หมู่ที่ 18 อำเภอพยัคฆภูมิพิสัย	อำเภอพยัคฆภูมิพิสัย			2,000,000	
	ขุดลอกแหล่งน้ำเพื่อการอุปโภคบริโภคบ้านโคกสะอาด บ้านโคกสะอาด หมู่ที่ 1 อำเภอพยัคฆภูมิพิสัย	อำเภอพยัคฆภูมิพิสัย			1,500,000	
	ขุดลอกสระจันทร์ หมู่ที่ 2 บ้านเมืองเสือ ตำบลเมืองเสือ อำเภอพยัคฆภูมิพิสัย	อำเภอพยัคฆภูมิพิสัย			1,093,700	
	ขุดลอกหนองสระโค หมู่ที่ 7 บ้านโนนศรีสุวรรณ ตำบลเมืองเสือ อำเภอพยัคฆภูมิพิสัย	อำเภอพยัคฆภูมิพิสัย			820,000	
	ขุดลอกคลองน้อย หมู่ที่ 11 บ้านหนองยาว ตำบลเมืองเสือ อำเภอพยัคฆภูมิพิสัย	อำเภอพยัคฆภูมิพิสัย			490,000	
	ขุดลอกลำปลับปลา หมู่ที่ 8 บ้านหนองยาว ตำบลเมืองเสือ อำเภอพยัคฆภูมิพิสัย	อำเภอพยัคฆภูมิพิสัย			490,000	
	ขุดลอกหนองนาโน หมู่ที่ 5 บ้านหนองแก ตำบลลานสะแก อำเภอพยัคฆภูมิพิสัย	อำเภอพยัคฆภูมิพิสัย			8,000,000	
	ขุดลอกหนองสระโน หมู่ที่ 11 (เพื่อการเกษตร) บ้านป่ายาง ตำบลลานสะแก อำเภอพยัคฆภูมิพิสัย	อำเภอพยัคฆภูมิพิสัย			1,100,000	
	ขุดลอกหนองกุดโดน หมู่ที่ 8 ตำบลโพธิ์ชัย อำเภอวาปีปทุม	อำเภอวาปีปทุม			1,500,000	
	ขุดลอกลำห้วยฮองหวาน ตอนล่าง บ้านป่าจิก หมู่ที่ 13 ตำบลแคน อำเภอวาปีปทุม	อำเภอวาปีปทุม			1,000,000	
	ขุดลอกหนองสระหนองรวมดอนบน หมู่ที่ 2 ตำบลโคกสีทองกลาง อำเภอวาปีปทุม	อำเภอวาปีปทุม			1,000,000	

ลำดับที่	โครงการตามแผนพัฒนาจังหวัด	หน่วยดำเนินงาน	งบประมาณ (2561)	งบประมาณ (2562)	งบประมาณ (2563)	งบประมาณ (2564)
	ขุดลอกหนองกุดก้าม บ้านแก่นเท่า หมู่ที่ 6 ตำบลโพธิ์ชัย อำเภอวาปีปทุม	อำเภอวาปีปทุม			1,500,000	
	ขุดลอกลำห้วยเสียว หมู่ที่ 6,8,11 ตำบลโพธิ์ชัย อำเภอวาปีปทุม	อำเภอวาปีปทุม			1,000,000	
	ขุดลอกหนองสาธารณะ หนองสระ หมู่ที่ 2 ตำบลแคน อำเภอวาปีปทุม	อำเภอวาปีปทุม			1,000,000	
	ขุดลอกหนองสาธารณะโคกคอกเต่า บ้านโคกใหญ่ หมู่ 12 ตำบลแคน อำเภอวาปีปทุม	อำเภอวาปีปทุม			1,000,000	
	ขุดลอกหนองบักโล่ บ้านเหล่านาคี หมู่ 12 ตำบลโพธิ์ชัย อำเภอวาปีปทุม	อำเภอวาปีปทุม			1,500,000	
	ขุดลอกลำห้วยเชือก บ้านหนองแวง หมู่ที่ 2 ตำบลโพธิ์ชัย อำเภอวาปีปทุม	อำเภอวาปีปทุม			1,500,000	
	ขุดลอกหนองสาธารณะ กุดแคนหมู่ที่ 6 ตำบลแคน อำเภอวาปีปทุม	อำเภอวาปีปทุม			1,000,000	
	ก่อสร้างฝายน้ำล้นห้วยช้างโตนตอนกลาง หมู่ที่ 7 ตำบลแคน อำเภอวาปีปทุม	อำเภอวาปีปทุม			1,000,000	
	ขุดลอกหนองแก่น้อย บ้านหนองแวง หมู่ 2 ตำบลโพธิ์ชัย อำเภอวาปีปทุม	อำเภอวาปีปทุม			1,500,000	
	ขุดลอกหนองหามา บ้านโนนจาน หมู่ที่ 10 ตำบลขามป้อม อำเภอวาปีปทุม	อำเภอวาปีปทุม			2,000,000	
	ขุดลอกหนองบก บ้านหนองบก หมู่ที่ 8 ตำบลขามป้อม อำเภอวาปีปทุม	อำเภอวาปีปทุม			2,000,000	
	ขุดลอกหนองอิงอ้ง หมู่ที่ ๒	อำเภอวาปีปทุม			1,000,000	
	ขุดลอกหนองกุดโดน หมู่ที่ ๘ ตำบลโพธิ์ชัย	อำเภอวาปีปทุม			1,500,000	
	ขุดลอกลำห้วยซองหวาน ตอนล่าง บ้านป่าจิก หมู่ที่ ๑๓ ต.แคน	อำเภอวาปีปทุม			1,000,000	
	ขุดลอกหนองสระพัง หมู่ที่ 9 ตำบลดงบัง อำเภอนาดูน	อำเภอนาดูน			995,000	
	ก่อสร้างฝายน้ำล้น แบบ มข2527 ลำห้วยน้อยบ้านนาฝาย หมู่ที่ 6 ตำบลดงดอน อำเภอนาดูน	อำเภอนาดูน			694,000	
	โครงการเชื่อมต่อแหล่งน้ำเพื่อการเกษตร ตำบลภูสันตริตัน อำเภอนาดูน	อำเภอนาดูน			4,738,000	
	ขุดลอกลำห้วยวังไฮ บ้านกอน้อย หมู่ที่ 16 ตำบลดงใหญ่ อำเภอนาดูน	อำเภอนาดูน			1,000,000	

ลำดับที่	โครงการตามแผนพัฒนาจังหวัด	หน่วยดำเนินงาน	งบประมาณ (2561)	งบประมาณ (2562)	งบประมาณ (2563)	งบประมาณ (2564)
	ก่อสร้างรางระบายน้ำรูปตัวยู หมู่ที่ 6 ตำบลแกดำ อำเภอกุดข้าวปุ้น	อำเภอกุดข้าวปุ้น			736,000	
	วางท่อระบายน้ำ ขนาด Ø 0.80 x 1.00 หน้าสำนักงานเกษตรอำเภอกุดข้าวปุ้นไปยังอ่างเก็บน้ำหนองแกดำ อำเภอกุดข้าวปุ้น	อำเภอกุดข้าวปุ้น			1,500,000	
	ขุดลอกหนองสาธารณะหนองสิม หมู่ที่ 1 ตำบลมิตรภาพ อำเภอกุดข้าวปุ้น	อำเภอกุดข้าวปุ้น			2,200,000	
	พัฒนาแหล่งน้ำเพื่อการเกษตร หนองกระนวน บ้านหัวขัว หมู่ที่ 4 ตำบลแกดำ อำเภอกุดข้าวปุ้น	อำเภอกุดข้าวปุ้น			2,500,000	
	พัฒนาแหล่งน้ำเพื่อการเกษตร หนองจกกลม บ้านโพธิ์ศรี หมู่ที่ 6 ตำบลแกดำ อำเภอกุดข้าวปุ้น	อำเภอกุดข้าวปุ้น			2,500,000	
	พัฒนาแหล่งน้ำเพื่อการเกษตร หนองแต้ หมู่ที่ 12 ตำบลแกดำ อำเภอกุดข้าวปุ้น	อำเภอกุดข้าวปุ้น			2,500,000	
	พัฒนาแหล่งน้ำเพื่อการเกษตร หนองเชือก หมู่ที่ 9 ตำบลแกดำ อำเภอกุดข้าวปุ้น	อำเภอกุดข้าวปุ้น			2,500,000	
	พัฒนาแหล่งน้ำเพื่อการเกษตร หนองดอนปู่ตา หมู่ที่ 17 ตำบลแกดำ อำเภอกุดข้าวปุ้น	อำเภอกุดข้าวปุ้น			2,500,000	
	ปรับปรุงภูมิทัศน์หนองพุก ตำบลแกดำ อำเภอกุดข้าวปุ้น	อำเภอกุดข้าวปุ้น			500,000	
	ก่อสร้างอาคารระบายน้ำ หมู่ที่ 17 บ้านนาเจริญ ตำบลแกดำ อำเภอกุดข้าวปุ้น	อำเภอกุดข้าวปุ้น			500,000	
	ก่อสร้างอาคารระบายน้ำ หมู่ที่ 9 บ้านหนองเจริญ ตำบลแกดำ อำเภอกุดข้าวปุ้น	อำเภอกุดข้าวปุ้น			250,000	
	ก่อสร้างคลองระบายน้ำ หมู่ที่ 9 บ้านหนองเจริญ ตำบลแกดำ อำเภอกุดข้าวปุ้น	อำเภอกุดข้าวปุ้น			1,000,000	
	ก่อสร้างอาคารระบายน้ำ หมู่ที่ 10 ห้วยวังเลิง ตำบลแกดำ อำเภอกุดข้าวปุ้น	อำเภอกุดข้าวปุ้น			250,000	
	ปรับปรุงฝายน้ำล้นคอนกรีตเสริมเหล็ก หมู่ที่ 9 บ้านหนองเจริญ ตำบลแกดำ อำเภอกุดข้าวปุ้น	อำเภอกุดข้าวปุ้น			300,000	
	ขุดลอกคลองโกโลโกโส หมู่ที่ 7 ตำบลสร้างแข่ง อำเภอสามชัย	อำเภอสามชัย			3,600,000	

ลำดับที่	โครงการตามแผนพัฒนาจังหวัด	หน่วยดำเนินงาน	งบประมาณ (2561)	งบประมาณ (2562)	งบประมาณ (2563)	งบประมาณ (2564)
	ขุดลอกหนองกู่ หมู่ที่ 1 ตำบลบ้านกู่ อำเภอยางสีสุราช	อำเภอยางสีสุราช			5,979,000	
	ขุดลอกหนองหนอง หมู่ที่ 8 บ้านหนองหนอง ตำบลยางสีสุราช อำเภอยางสีสุราช	อำเภอยางสีสุราช			5,397,000	
	ขุดลอกห้วยกอก จากเขตตำบลสันป่าตอง ถึงหนองกระบองตำบล ยางสีสุราช หมู่ที่ 1 อำเภอยางสีสุราช	อำเภอยางสีสุราช			5,000,000	
	ก่อสร้างระบบประปาผิวดินจากแหล่งน้ำหนองคูอยู่ในพื้นที่ ม.๕,๖,๙ ตำบลดงเมือง ซึ่งมีน้ำเพียงพอประชาชนตำบลดงเมืองจำนวน ๙ หมู่บ้าน	อำเภอยางสีสุราช			5,000,000	
	โครงการขุดลอกคลองโกโลโกโส ตำบลสร้างแข่ง	อำเภอยางสีสุราช			3,600,000	
	ขุดลอกลำห้วยเสียวใหญ่	อำเภอยางสีสุราช			1,150,000	
	ขุดลอกสระน้ำสาธารณะประโยชน์	อำเภอยางสีสุราช			350,000	
	ขุดลอกสระสนามม้า	อำเภอยางสีสุราช			1,800,000	
	โครงการผันน้ำห้วยกอกเข้าสระน้ำสาธารณะหนองบัวชุม	อำเภอยางสีสุราช			20,000,000	
	โครงการขุดลอกลำห้วยเสียว หมู่๑๔	อำเภอยางสีสุราช			1,500,000	
	โครงการขุดลอกลำพังชู	อำเภอยางสีสุราช			2,000,000	
	โครงการขุดลอกห้วยกอก หมู่ที่ ๑๕	อำเภอยางสีสุราช			2,000,000	
	โครงการก่อสร้างฝาย คสล.ห้วยชัน	อำเภอยางสีสุราช			700,000	
	สร้างฝาย คสล.ห้วยเชียงโท	อำเภอยางสีสุราช			700,000	
	ขุดลอกหนองน้ำสาธารณะ ม.5 บ้านโนนแห่	อำเภอยางสีสุราช			1,000,000	
	ก่อสร้างฝาย คสล.ห้วยฉนวน	อำเภอยางสีสุราช			700,000	
	โครงการขุดลอกห้วยกำพร้าว	อำเภอยางสีสุราช			1,000,000	
	ขุดลอกห้วยฉนวน ม.5	อำเภอยางสีสุราช			1,000,000	

ลำดับที่	โครงการตามแผนพัฒนาจังหวัด	หน่วยดำเนินงาน	งบประมาณ (2561)	งบประมาณ (2562)	งบประมาณ (2563)	งบประมาณ (2564)
	ขุดลอกห้วยเชียงโท	อำเภออย่างสีสุราช			2,810,000	
	ขุดลอกห้วยชั้น ม.4,ม.7	อำเภออย่างสีสุราช			1,350,000	
	หนองหอยกว้าง 150 เมตร ยาว 200 เมตร ลึก 3 เมตรหรือปริมาตรดินขุดพร้อมปรับเกลี่ย เรียบทำคันคู จำนวน 9,000 ลบ.ม.	อำเภออย่างสีสุราช			100,000	
	หนองหลุมแฝก กว้าง ๑๐๐ เมตร ยาว ๒๐๐ เมตร ลึก ๓.๕๐ เมตรหรือปริมาตรดินขุดพร้อม ปรับเกลี่ยเรียบทำคันคู จำนวน 70,000 ลบ.ม.	อำเภออย่างสีสุราช			100,000	
	โครงการขุดลอกห้วยกอก จากเขตตำบลสันป่าตอง ถึงหนองกระบองตำบล ยางสีสุราช หมู่ที่ 1	อำเภออย่างสีสุราช			5,000,000	
	โครงการขุดคลองรอบที่ สาธารณประโยชน์ โคกหนองเดิน หมู่ที่ 13 บ้านศรีสวัสดิ์	อำเภออย่างสีสุราช			1,000,000	
	โครงการขุดคลองน้ำรอบ ที่สาธารณประโยชน์ โคกหนองทัน หมู่ที่ 6 บ้านหนองแปน	อำเภออย่างสีสุราช			1,000,000	
	โครงการขุดคลองน้ำรอบ ที่สาธารณประโยชน์ โคกหนองงู หมู่ที่ 12 บ้านแว้งใหม่	อำเภออย่างสีสุราช			1,000,000	
	พัฒนาแหล่งน้ำเพื่อการเกษตร ก่อสร้างระบบสูบน้ำเพื่อการเกษตร บ้านห้วยแคน โนนสูงหมู่ที่ 4,5,6,9,12,14 ตำบลหนองแวง อำเภอภูคัง	อำเภอภูคัง			1,730,000	
	ก่อสร้างฝายน้ำล้น แบบ มข. 2527 กั้นน้ำลำห้วยหินลาด (ตอนล่าง) จำนวน 2 แห่ง บ้านคูชัย หมู่ที่ 21 ตำบลนาโพธิ์ อำเภอภูคัง	อำเภอภูคัง			1,196,000	
	ก่อสร้างฝายน้ำล้น แบบ มข. 2527 กั้นน้ำลำห้วยหนองแห่น จำนวน 2 แห่ง บ้าน หนองแห่น หมู่ที่ 7 ตำบลนาโพธิ์ อำเภอภูคัง	อำเภอภูคัง			1,196,000	
	โครงการพัฒนาแหล่งน้ำเพื่อการเกษตร ฝาย ชลประทาน บ้านหนองบอน หมู่ที่ 8 ตำบล ตำบลเลิงแฝก อ.ภูคัง จ.มหาสารคาม	อำเภอภูคัง			2,500,000	

ลำดับที่	โครงการตามแผนพัฒนาจังหวัด	หน่วยดำเนินงาน	งบประมาณ (2561)	งบประมาณ (2562)	งบประมาณ (2563)	งบประมาณ (2564)
	ก่อสร้างระบบประปาบาดาลพร้อมท่อถึงสูงบ้านกระบาก หมู่ 10 ตำบลเหล่า ดอไม้ อำเภอชื่นชม ขนาดกลาง ตามแบบมาตรฐานของกรมทรัพยากรน้ำ	อำเภอชื่นชม			1,926,000	
	ขุดลอกลำห้วยอีเฒ่า บ้านกุดปลาตุก หมู่ที่ 1,3,12,15 ตำบลกุดปลาตุก อำเภอชื่น ชม	อำเภอชื่นชม			1,714,000	
	ขุดลอกแหล่งน้ำขนาดเล็กเพื่อการเกษตร หนองดอนกลอย บ้านดอนสวรรค์ หมู่ 7 ตำบลกุดปลาตุก อำเภอชื่นชม	อำเภอชื่นชม			5,000,000	
	โครงการพัฒนาแหล่งน้ำเพื่ออุปโภคบริโภคภายในเขตพื้นที่จังหวัดมหาสารคาม โครงการขุดลอกหนองสาธารณะหนองโคกกลาง หมู่ที่ 1 บ้านเหล่านาด ต.ดอน หว่าน	อำเภอเมืองมหาสารคาม			1,120,400	362,000
	โครงการขุดลอกหนองน้ำสาธารณะหนองหล่ม หมู่ที่ 3 บ้านหนองหล่มใหญ่ ต. ดอนหว่าน	อำเภอเมืองมหาสารคาม				821,000
	โครงการขุดลอกหนองสาธารณะหนองโคกกลาง หมู่ที่ 1 บ้านเหล่านาด ต.ดอน หว่าน	อำเภอเมืองมหาสารคาม				362,000
	โครงการขุดลอกหนองน้ำสาธารณะหนองหล่ม หมู่ที่ 3 บ้านหนองหล่มใหญ่ ต. ดอนหว่าน	อำเภอเมืองมหาสารคาม				821,000
	โครงการปรับปรุง ซ่อมแซมสถานีและคลองส่งน้ำ เพื่อการเกษตร ต.ท่าตูม	อำเภอเมืองมหาสารคาม				10,000,000
	โครงการปรับปรุงซ่อมแซมสถานีและคลองส่งน้ำ (8 สถานี)	อำเภอเมืองมหาสารคาม				8,000,000

ลำดับที่	โครงการตามแผนพัฒนาจังหวัด	หน่วยดำเนินงาน	งบประมาณ (2561)	งบประมาณ (2562)	งบประมาณ (2563)	งบประมาณ (2564)
	โครงการก่อสร้างปรับปรุงซ่อมแซมพื้กันน้ำ (4 พื้) 1 ก่อสร้างเขื่อนป้องกันตลิ่งพังหน้าวัดวารินทรทราวาส บ้านท่าตูม ม.9 2 ก่อสร้างเขื่อนป้องกันตลิ่งพังช่วงจากสะพานวัดบ้านท่าตูม - ฝายวังยาง 3 ก่อสร้างเขื่อนป้องกันตลิ่งพังบริเวณแม่น้ำชี - บ้านกุดเวียน 4 ก่อสร้างเขื่อนป้องกันตลิ่งพังฝั่งหนองโดนใหญ่	อำเภอเมืองมหาสารคาม				85,000,000
	โครงการขุดลอกกุดเตื่อ ต.ท่าตูม	อำเภอเมืองมหาสารคาม				5,108,800
	โครงการขุดลอกกุดเชียงสา ต. ท่าตูม	อำเภอเมืองมหาสารคาม				50,000,000
	โครงการขุดลอกหน้าฝายน้ำล้น	อำเภอเมืองมหาสารคาม				10,000,000
	โครงการขุดลอกกุดโพธิ์ ต. ท่าตูม	อำเภอเมืองมหาสารคาม				8,179,200
	โครงการขุดลอกหนองเชียงแซ่ ต. ท่าตูม	อำเภอเมืองมหาสารคาม				1,265,800
	โครงการขุดลอกลอกหนองโดน	อำเภอเมืองมหาสารคาม				1,258,600
	โครงการขุดลอกหนองหัวลิง	อำเภอเมืองมหาสารคาม				775,000
	โครงการขุดลอกหนองสวน	อำเภอเมืองมหาสารคาม				4,049,700
	โครงการขุดลอกแหล่งน้ำหนองล่อง	อำเภอเมืองมหาสารคาม				5,000,000
	โครงการขุดลอกลำห้วยใจดำ	อำเภอเมืองมหาสารคาม				10,000,000
	โครงการขุดลอกลำห้วยหนองห่าบ่อ	อำเภอเมืองมหาสารคาม				10,000,000
	โครงการขุดลอกลำห้วยหนองคาง	อำเภอเมืองมหาสารคาม				10,000,000
	โครงการขุดลอกลำห้วย คะคาง หมู่ที่ 2,6 บ้านกุดแคร ต.หนองโน	อำเภอเมืองมหาสารคาม				3,000,000
	โครงการขุดลอกหนองน้ำคำ หมู่ที่ 4 ต.หนองโน	อำเภอเมืองมหาสารคาม				1,000,000

ลำดับที่	โครงการตามแผนพัฒนาจังหวัด	หน่วยดำเนินงาน	งบประมาณ (2561)	งบประมาณ (2562)	งบประมาณ (2563)	งบประมาณ (2564)
	โครงการขุดลอกลำห้วยน้อยลากสวนนางสำรอง กองมณี ถึงนางนางทองอยู่ จ่ายก จ.มหาสารคาม	อำเภอเมืองมหาสารคาม				2,000,000
	โครงการขุดลอกลำห้วยน้อย บ้านหนองโน ต.หนองโน	อำเภอเมืองมหาสารคาม				3,000,000
	โครงการขุดลอกลำห้วยคะคางหมู่ที่ 2,6 บ้านกุดแคน ต.หนองโน	อำเภอเมืองมหาสารคาม				3,000,000
	โครงการขยายคลองส่งน้ำชลประทาน ปลายทางบ้านโคกสี ต.แวงนาง-นายศิริ คำสิงห์ บ้านกุดแคน ต.หนองโน	อำเภอเมืองมหาสารคาม				3,200,000
	โครงการขุดลอกหนองน้ำคำ หมู่ที่ 4 ต.หนองโน	อำเภอเมืองมหาสารคาม				1,000,000
	โครงการขุดลอกลำห้วยน้อยลากสวนนางสำรอง กองมณี ถึงนางนางทองอยู่ จ่ายก จ.มหาสารคาม	อำเภอเมืองมหาสารคาม				2,000,000
	โครงการขุดลอกลำห้วยน้อยบ้านหนองโน ต.หนองโน	อำเภอเมืองมหาสารคาม				3,000,000
	โครงการขุดลอกลำห้วยแกดำ หมู่ที่ 1 ต.ห้วยแอ่ง	อำเภอเมืองมหาสารคาม				2,000,000
	โครงการขุดลอกหนองเบญใหญ่ (เพิ่มเติม) หมู่ที่ 1 ต.ห้วยแอ่ง	อำเภอเมืองมหาสารคาม				5,000,000
	โครงการก่อสร้างฝายชะลอน้ำลำห้วยแอ่ง-กุดเชียงสา หมู่ที่ 1 ต.ห้วยแอ่ง	อำเภอเมืองมหาสารคาม				1,000,000
	โครงการขุดลอกหนองประปา หมู่ที่ 1 ต.ห้วยแอ่ง	อำเภอเมืองมหาสารคาม				1,000,000
	โครงการก่อสร้างฝายน้ำล้นกันลำห้วยแอ่ง หมู่ที่ 2 ต.ห้วยแอ่ง	อำเภอเมืองมหาสารคาม				2,000,000
	โครงการก่อสร้างฝายน้ำล้นหนองบักแซว-ลำห้วยแกดำ หมู่ที่ 2 ต.ห้วยแอ่ง	อำเภอเมืองมหาสารคาม				2,000,000
	โครงการก่อสร้างฝายชลประทานขนาดเล็ก บริเวณหนองจอก หมู่ที่ 3 ต.ห้วยแอ่ง	อำเภอเมืองมหาสารคาม				2,000,000
	โครงการขุดลอกกุดโต หมู่ที่ 3,8,10 ต.ห้วยแอ่ง	อำเภอเมืองมหาสารคาม				2,000,000
	โครงการขุดลอกห้วยดำ หมู่ที่ 3 ต.ห้วยแอ่ง	อำเภอเมืองมหาสารคาม				2,000,000
	โครงการก่อสร้างฝายน้ำล้น หมู่ที่ 4,9 ต.ห้วยแอ่ง	อำเภอเมืองมหาสารคาม				2,000,000

ลำดับที่	โครงการตามแผนพัฒนาจังหวัด	หน่วยดำเนินงาน	งบประมาณ (2561)	งบประมาณ (2562)	งบประมาณ (2563)	งบประมาณ (2564)
	โครงการขุดลอกลำห้วยแอ่ง หมู่ที่ 4 ต.ห้วยแอ่ง	อำเภอเมืองมหาสารคาม				2,000,000
	โครงการขุดลอกลำห้วยแกดำ หมู่ที่ 5 ต.ห้วยแอ่ง	อำเภอเมืองมหาสารคาม				2,000,000
	โครงการขุดลอกลำห้วย จากดอนปู่ตา-ลำห้วยแกดำ หมู่ที่ 5 ต.ห้วยแอ่ง	อำเภอเมืองมหาสารคาม				2,000,000
	โครงการก่อสร้างฝายน้ำล้น หมู่ที่ 5 นานางน้อย รัตนศรี ต.ห้วยแอ่ง	อำเภอเมืองมหาสารคาม				2,000,000
	โครงการก่อสร้างฝายน้ำล้น หมู่ที่ 6 ต.ห้วยแอ่ง	อำเภอเมืองมหาสารคาม				2,000,000
	โครงการขุดลอกอ่างเก็บน้ำหนองคู บ้าน ดำรงพัฒนา ตำบลนาเชือก อำเภอนาเชือก จังหวัดมหาสารคาม	อำเภอนาเชือก				2,221,000
	โครงการก่อสร้างฝายน้ำล้น ลำห้วยหนอง บัวแดง ตำบลเขวไร่ อำเภอนาเชือก จังหวัด มหาสารคาม	อำเภอนาเชือก				500,000
	โครงการก่อสร้างฝายคอนกรีตเสริมเหล็ก ลำห้วยหำหว้า หมู่ที่ ๔ ตำบลหนองกแดง อำเภอนาเชือก จังหวัดมหาสารคาม	อำเภอนาเชือก				497,000
	ก่อสร้างระบบประปาผิวดินจากแหล่งน้ำหนองคูมอยู่ในพื้นที่ ม.๕,๖,๙ ตำบลดงเมือง ซึ่งมีน้ำเพียงพอประชาชนตำบลดงเมืองจำนวน ๙ หมู่บ้าน	อำเภอยางสีสุราช				5,000,000
	โครงการขุดลอกคลองโกโลโกโส ตำบลสร้างแข่ง	อำเภอยางสีสุราช				3,600,000
	โครงการขุดลอกห้วยกอก จากเขตตำบลสันป่าตอง ถึงหนองกระบองตำบล ยางสีสุราช หมู่ที่ 1	อำเภอยางสีสุราช				5,000,000
	โครงการขุดสระหนองซำแฮด หมู่ที่ ๓,๑๓	อำเภอยางสีสุราช				1,000,000
	โครงการขุดลอกหนองเม็ก หมู่ ๑๒	อำเภอยางสีสุราช				1,000,000
	โครงการขุดลอกลำห้วยดินแดง หมู่ที่๑๕	อำเภอยางสีสุราช				2,000,000
	ขุดลอกห้วยวังบอน ม.2,ม.3,ม.6	อำเภอยางสีสุราช				1,350,000

ลำดับที่	โครงการตามแผนพัฒนาจังหวัด	หน่วยดำเนินงาน	งบประมาณ (2561)	งบประมาณ (2562)	งบประมาณ (2563)	งบประมาณ (2564)
	ขุดลอกหนองน้ำ ม.3 บ้านป่าตอง	อำเภออย่างสีสุราช				5,000,000
	ขุดลอกหนองม่วง ม.8 บ้านโคกม่วง	อำเภออย่างสีสุราช				1,500,000
	ขุดลอกหนองน้ำสาธารณะ ม.7 บ้านหนองจิก	อำเภออย่างสีสุราช				1,000,000
	ติดตั้งเครื่องสูบน้ำพลังงานไฟฟ้าพร้อมวางท่อส่งน้ำ	อำเภออย่างสีสุราช				2,500,000
	ก่อสร้างประปาผิวดินขนาดกลาง ม.5	อำเภออย่างสีสุราช				2,413,200
	โครงการก่อสร้างฝาย คสล. ห้วยกำพร้าว	อำเภออย่างสีสุราช				700,000
	สร้างฝาย คสล.ห้วยวังบอน	อำเภออย่างสีสุราช				700,000
	โครงการขุดลอกหนองน้ำสาธารณะ ม.6 บ้านหนองหญ้าปล้อง	อำเภออย่างสีสุราช				1,000,000
	โครงการขุดลอกหนองน้ำสาธารณะ ม.8 บ้านโคกม่วง	อำเภออย่างสีสุราช				1,000,000
	ขุดลอกหนองเอี่ยน ม.6	อำเภออย่างสีสุราช				700,000
	โครงการขุดลอกหนองน้ำ ม.9 บ้านกุ่มน้อย	อำเภออย่างสีสุราช				10,000,000
	ขุดสระใต้โคกหนองขอนแก่นหมู่ที่ 8	อำเภออย่างสีสุราช				1,372,000
	ขุดลอกห้วยบางบอน หมู่ที่ 8 (ตอนล่าง)	อำเภออย่างสีสุราช				975,000
	ขุดคลองรอบโคกสาธารณะ หมู่ที่ 8	อำเภออย่างสีสุราช				1,575,000
	ขุดลอกคลองน้ำ หมู่ที่ 11	อำเภออย่างสีสุราช				1,050,000
	โครงการสร้างฝายกั้นน้ำ	อำเภออย่างสีสุราช				500,000
	โครงการขุดลอกสระคูเค็ง	อำเภออย่างสีสุราช				3,456,000
	โครงการขุดลอกคลองหนองปากปาก	อำเภออย่างสีสุราช				1,822,500
	โครงการขุดลอกคลองหนองโน ถึงห้วยฉนวน	อำเภออย่างสีสุราช				2,025,000
	โครงการขุดสระคลองโงโรง พื้นที่ 5 ไร่	อำเภออย่างสีสุราช				1,000,000

ลำดับที่	โครงการตามแผนพัฒนาจังหวัด	หน่วยดำเนินงาน	งบประมาณ (2561)	งบประมาณ (2562)	งบประมาณ (2563)	งบประมาณ (2564)
	โครงการขุดเชื่อมสระอีสาน เขียวถึงสระหนองกา	อำเภอวังสีสุราช				1,175,600
	โครงการขุดลอกคลองหนองซอน	อำเภอวังสีสุราช				1,728,000
	โครงการขุดลอกหนองพังคี่	อำเภอวังสีสุราช				2,025,000
	โครงการขุดคลองรอบแนวเขต	อำเภอวังสีสุราช				5,000,000
	โครงการก่อสร้างฝาย มข.2527 ข้ามลำห้วยกำพร้าว	อำเภอวังสีสุราช				812,000
	ขุดลอกลำห้วยสาขา หมู่ที่ ๗	อำเภอวาปีปทุม				1,000,000
	ขุดลอกหนองสระหนองรวมตอนบน หมู่ที่ ๒ ต.โคกสีทองกลาง	อำเภอวาปีปทุม				1,000,000
	ขุดลอกหนองกุดก่าม บ้านแก่นเท่า หมู่ที่ ๖ ต.โพธิ์ชัย	อำเภอวาปีปทุม				1,500,000
	ขุดลอกลำห้วยเสียว หมู่ที่ ๖,๘,๑๑ ต.โพธิ์ชัย	อำเภอวาปีปทุม				1,000,000
	ขุดลอกหนองสาธารณะ หนองสระ หมู่ที่ ๒ ต.แคน	อำเภอวาปีปทุม				1,000,000
	ขุดลอกหนองสาธารณะโคกคอกเต่า บ้านโคกใหญ่ ม.๑๒ ต.แคน	อำเภอวาปีปทุม				1,000,000
	ขุดลอกหนองบักโล่ บ้านเหล่านาดี หมู่ ๑๒ ต.โพธิ์ชัย	อำเภอวาปีปทุม				1,500,000
	ขุดลอกลำห้วยเชือก บ้านหนองแวง หมู่ที่ ๒ ต.โพธิ์ชัย	อำเภอวาปีปทุม				1,500,000
	ขุดลอกหนองสาธารณะ กุดแคนหมู่ที่ ๖ ต.แคน	อำเภอวาปีปทุม				1,000,000
	ก่อสร้างฝายน้ำล้นห้วยช้างโตนตอนกลาง หมู่ที่ ๗ ต.แคน	อำเภอวาปีปทุม				1,000,000
	ขุดลอกหนองแก่น้อย บ้านหนองแวง หมู่ ๒ ต.โพธิ์ชัย	อำเภอวาปีปทุม				1,500,000
	ขุดลอกหนองหมามา บ้านโนนจาน หมู่ที่ ๑๐ ต.ข้ามป้อม	อำเภอวาปีปทุม				2,000,000
	ขุดลอกหนองบก บ้านหนองบก หมู่ที่ ๘ ต.ข้ามป้อม	อำเภอวาปีปทุม				2,000,000
	ก่อสร้างระบบประปาผิวดิน บ้านโนนจั่ว ม.๒ ต.ข้ามป้อม	อำเภอวาปีปทุม				1,500,000

ลำดับที่	โครงการตามแผนพัฒนาจังหวัด	หน่วยดำเนินงาน	งบประมาณ (2561)	งบประมาณ (2562)	งบประมาณ (2563)	งบประมาณ (2564)
	โครงการพัฒนาแหล่งน้ำเพื่อการเกษตร ก่อสร้างระบบสูบน้ำเพื่อการเกษตร บ้าน ห้วยแคนโนนสูงหมู่ที่ 4,5,6,9,12,14 ตำบลหนองแวง อ.กุตุรง จ.มหาสารคาม	อำเภอกุตุรง				1,730,000
	โครงการก่อสร้างฝายน้ำล้น แบบ มข. 2527 กั้นน้ำลำห้วยหินลาด (ตอนล่าง) จำนวน 2 แห่ง บ้านคูชัย หมู่ที่ 21ตำบลนาโพธิ์ อำเภอกุตุรง จังหวัดมหาสารคาม	อำเภอกุตุรง				1,196,000
	โครงการก่อสร้างฝายน้ำล้น แบบ มข. 2527 กั้นน้ำลำห้วยหนองแหน จำนวน 2 แห่ง บ้านหนองแหน หมู่ที่ 7 ตำบลนาโพธิ์ อำเภอกุตุรง จังหวัดมหาสารคาม	อำเภอกุตุรง				1,196,000
	โครงการพัฒนาแหล่งน้ำเพื่ออุปโภคบริโภคภายในเขตพื้นที่จังหวัดมหาสารคาม					100,977,600
สรุปยอดรวม			93,458,200	224,892,200	470,000,000	470,000,000

โครงการตามแผนปฏิบัติการ ของจังหวัดมหาสารคาม

ลำดับ ที่	โครงการตามแผนพัฒนาจังหวัด	หน่วยดำเนินงาน	งบประมาณ (2561)	งบประมาณ (2562)	งบประมาณ (2563)	งบประมาณ (2564)
	- ซ่อมสร้างผิวทางแอสฟัลติกคอนกรีต บ้านโนนบ่อ - บ้านกังกี่ ตำบลเมืองเตา อำเภอพยัคฆภูมิพิสัย จังหวัดมหาสารคาม	แขวงทางหลวงชนบท	7,242,200			
	- ก่อสร้างถนนลาดยางพร้อมปรับปรุงทัศนียภาพตลาดเทศบาล ตำบลแกลง อำเภอ แกลง จังหวัดมหาสารคาม	อำเภอแกลง	4,900,000			
	- ก่อสร้างถนนคอนกรีตเสริมเหล็กบ้านโนนลาน หมู่ที่ 13 ตำบลมิตรภาพ - บ้านวัง ทองพัฒนา หมู่ที่ 20 ตำบลวังแสง อำเภอแกลง จังหวัดมหาสารคาม	อำเภอแกลง	2,646,000			
	- ก่อสร้างถนนคอนกรีตเสริมเหล็ก เส้นทางบ้านหนองซอน หมู่ที่ 10 -บ้านโคกศรี สมเด็จ หมู่ที่ 16 ตำบลวังแสง อำเภอแกลง จังหวัดมหาสารคาม	อำเภอแกลง	3,672,100			
	- ก่อสร้างถนนคอนกรีตเสริมเหล็ก บ้านหนองเจริญ หมู่ที่ 9 - โรงเรียนแกลง วิทยาคาร ตำบลแกลง อำเภอแกลง จังหวัดมหาสารคาม	อำเภอแกลง	5,025,900			
	- ซ่อมสร้างถนนเสริมผิวจราจรแอสฟัลติกคอนกรีต สายบ้านชำแฮด - บ้านหนอง ลิ้มใหญ่ หมู่ที่ 1 ตำบลหนองลิ้ม อำเภอบรบือ จังหวัดมหาสารคาม	อำเภอบรบือ	4,704,000			
	- ซ่อมสร้างถนนลาดยางผิวจราจรแอสฟัลติกคอนกรีต สายแจ้งสนิท-บ้านโนนสมบูรณ์ บ้านหัวนาคำ ตำบลนาโพธิ์ อำเภอกุฉินารายณ์ จังหวัดมหาสารคาม	อำเภอกุฉินารายณ์	6,860,000			
	- ซ่อมแซมผิวทางแอสฟัลติกคอนกรีต (โดยวิธี Pavement In Place Recycling) สายบ้านเลิงแฝก - ปอแดง ตำบลเลิงแฝก อำเภอกุฉินารายณ์ จังหวัดมหาสารคาม	อำเภอกุฉินารายณ์	4,564,900			
	- ก่อสร้างถนนลาดยางจากทางเข้าโรงเรียนบ้านศรีอรุณ หมู่ที่ 3 ตำบลหนองแวง ถึง ลำห้วยลำพังชู ตำบลหนองแวง อำเภอกุฉินารายณ์ จังหวัดมหาสารคาม	อำเภอกุฉินารายณ์	2,156,000			

ลำดับ ที่	โครงการตามแผนพัฒนาจังหวัด	หน่วยดำเนินงาน	งบประมาณ (2561)	งบประมาณ (2562)	งบประมาณ (2563)	งบประมาณ (2564)
	- ก่อสร้างถนนคอนกรีตเสริมเหล็กบ้านวังทอง หมู่ที่ 7 ตำบลห้วยเตย ถึง บ้านกุดรัง หมู่ที่ 1,16 ตำบลกุดรัง อำเภอกุดรัง จังหวัดมหาสารคาม	อำเภอกุดรัง	1,960,000			
	- ปรับปรุงสร้างซ่อมแซมหรือบำรุงรักษาถนนจากหนองขนวน หมู่ที่ 9 ตำบลโพนงาม ถึงสะพาน บ้านคุยเชือก ตำบลหนองบัว อำเภอโกสุมพิสัย จังหวัดมหาสารคาม	อำเภอโกสุมพิสัย	1,742,900			
	- ก่อสร้างถนนลาดยาง รพช.บ้านน้ำเที่ยง หมู่ที่ 8 ตำบลหนองกงสวรรค์ ถึง บ้านโคกสว่าง อำเภอโกสุมพิสัย จังหวัดมหาสารคาม	อำเภอโกสุมพิสัย	1,960,000			
	- ก่อสร้างถนนคอนกรีตเสริมเหล็กสายห้วยยาง หมู่ที่ 10 ตำบลหัวขวาง อำเภอโกสุมพิสัย จังหวัดมหาสารคาม	อำเภอโกสุมพิสัย	2,793,000			
	- ซ่อมสร้างผิวทางแอสฟัลต์ติกคอนกรีต ถนนสายบ้านยานาง - บ้านโนนบ่อ อำเภอพยัคฆภูมิพิสัย จังหวัดมหาสารคาม	อำเภอพยัคฆภูมิพิสัย	2,908,700			
	- ซ่อมบำรุงถนนลาดยาง ในเขตตำบลบัวค้อ ตำบลบัวค้อ อำเภอเมืองมหาสารคาม จังหวัดมหาสารคาม กว้าง 6 เมตร ยาว 473 เมตร	อำเภอเมืองมหาสารคาม	1,960,000			
	- ก่อสร้างถนนคอนกรีตเสริมเหล็กบ้านแก่งเลิงจาน หมู่ที่ 13 ตำบลแก่งเลิงจาน อำเภอเมืองมหาสารคาม (เส้นทางระหว่างอ่างเก็บน้ำแก่งเลิงจานเชื่อมทางหลวงแผ่นดิน หมายเลข 219) ตำบลแก่งเลิงจาน อำเภอเมืองมหาสารคาม จังหวัดมหาสารคาม	อำเภอเมืองมหาสารคาม	1,148,600			
	- ก่อสร้างถนนคอนกรีตเสริมเหล็ก จากบ้านหัน หมู่ที่ 4 เชื่อมต่อเขตบ้านกุดซุย ตำบลลาดพัฒนา อำเภอเมืองมหาสารคาม จังหวัดมหาสารคาม	อำเภอเมืองมหาสารคาม	4,410,000			

ลำดับ ที่	โครงการตามแผนพัฒนาจังหวัด	หน่วยดำเนินงาน	งบประมาณ (2561)	งบประมาณ (2562)	งบประมาณ (2563)	งบประมาณ (2564)
	- ก่อสร้างถนนลาดยาง จาก รพ.สต.หัวนาไทยไปบ้านโคกช้างหมู่ที่ 11 ตำบลแคน อำเภอ วาปีปทุม จังหวัดมหาสารคาม	อำเภอวาปีปทุม	1,470,000			
	- ก่อสร้างถนนคอนกรีตเสริมเหล็กจากปากทางเข้าบ้านหนองโน หมู่ที่ 11 ถึงบ้าน หนองนกเขียน หมู่ที่ 13 ตำบลดงใหญ่ อำเภอวาปีปทุม จังหวัดมหาสารคาม	อำเภอวาปีปทุม	1,960,000			
	- ก่อสร้างถนนคอนกรีตเสริมเหล็กบ้านกระบาก หมู่ที่ 7 ตำบลเหล่าดอกไม้ อำเภอ ชื่นชม จังหวัดมหาสารคาม	อำเภอชื่นชม	3,766,000			
	- ก่อสร้างถนนคอนกรีตเสริมเหล็กบ้านกระบาก หมู่ที่ 10 ตำบลเหล่าดอกไม้ อำเภอชื่นชม จังหวัดมหาสารคาม	อำเภอชื่นชม	4,013,100			
	- ก่อสร้างถนนคอนกรีตเสริมเหล็กบ้านหัวช้าง หมู่ที่ 4 ถึงเขตตำบลดงเมือง อำเภอยางสีสุราช จังหวัดมหาสารคาม	อำเภอยางสีสุราช	2,112,200			
	- ก่อสร้างถนนคอนกรีตเสริมเหล็กเส้นทางบ้านหนองแปะ หมู่ที่ 1 - บ้านขามเรียน (ตำบลหนองบัว) ตำบลสร้างแข่ง อำเภอยางสีสุราช จังหวัดมหาสารคาม	อำเภอยางสีสุราช	1,920,800			
	- ก่อสร้างถนนคอนกรีตเชื่อมระหว่างตำบล (ทางหลวงท้องถิ่น มค.ถ. 030-002) บ้านขามเฒ่าเมืองทอง หมู่ 20 ตำบล ขามเฒ่าพัฒนา-บ้านหนองขาม หมู่ที่ 3 ตำบล คันธารราษฎร์ อำเภอกันทรวิชัย จังหวัดมหาสารคาม	อำเภอกันทรวิชัย	5,027,400			
	- ก่อสร้างถนนคอนกรีตเสริมเหล็กสายบ้าน โนนสูง หมู่ที่ 4 - บ้านหนองเรือ หมู่ที่ 10 ตำบลเสือเผ่น อำเภอเชียงยืน จังหวัด มหาสารคาม	อำเภอเชียงยืน	1,960,000			

ลำดับ ที่	โครงการตามแผนพัฒนาจังหวัด	หน่วยดำเนินงาน	งบประมาณ (2561)	งบประมาณ (2562)	งบประมาณ (2563)	งบประมาณ (2564)
	- ก่อสร้างถนนคอนกรีตเสริมเหล็กสายบ้าน นาทอง หมู่ที่ 9 ตำบลนาทอง อำเภอเชียงยืน จังหวัดมหาสารคาม	อำเภอเชียงยืน	1,704,300			
	- ก่อสร้างถนนคอนกรีตเสริมเหล็กสายบ้านเหล่าศรีเชียงเหนือ หมู่ที่ 11 ตำบลเชียง ยืน อำเภอเชียงยืน จังหวัดมหาสารคาม	อำเภอเชียงยืน	1,678,800			
	- ก่อสร้างถนนคอนกรีตเสริมเหล็กบ้านหนองป้าน หมู่ที่ 4 - บ้านโพทอง หมู่ที่ 12 ตำบลหนองคู อำเภอนาดูน จังหวัดมหาสารคาม	อำเภอนาดูน	5,712,500			
	- ก่อสร้างถนนคอนกรีตเสริมเหล็กบ้านหนองแต่น้อย หมู่ที่ 2 ตำบลหนองคู อำเภอ นาดูน - เขตพื้นที่หมู่ที่ 1 ตำบลดงยาง อำเภอนาดูน จังหวัดมหาสารคาม	อำเภอนาดูน	2,857,700			
	รายการ - ซ่อมสร้างถนนลาดยางสายทางหลวง 2322 - บ้านนาล้อม ตำบลหนอง เหล็ก อำเภอโกสุมพิสัย	โยธาธิการและผังเมือง จังหวัด		7,040,000		
	รายการ - ปรับปรุงถนนลาดยางเส้นทางวงแหวนรอบนอกพระธาตุนาดูน ตำบล พระธาตุ อำเภอนาดูน	แขวงทางหลวงชนบท มหาสารคาม		6,000,000		
	รายการ - ก่อสร้างถนนคอนกรีตเสริมเหล็กเชื่อมระหว่างหมู่บ้าน หมู่ที่ 1 , 2 , 4 , 7 ตำบลดงยาง อำเภอนาดูน – เขตเทศบาลตำบลนาดูน ระยะ ที่ 1	อำเภอนาดูน		5,453,400		
	รายการ - ก่อสร้างถนนคอนกรีตเสริมเหล็ก บ้านสว่าง หมู่ที่ 12 ถึงบ้านซองแมว หมู่ที่ 2 ตำบลหนองจิก อำเภอบรบือ	อำเภอบรบือ		4,400,000		

ลำดับ ที่	โครงการตามแผนพัฒนาจังหวัด	หน่วยดำเนินงาน	งบประมาณ (2561)	งบประมาณ (2562)	งบประมาณ (2563)	งบประมาณ (2564)
	รายการ - ซ่อมสร้างถนนลาดยางแอสฟัลติกคอนกรีต (โดยวิธี Pavement In – Place Pecycling) เส้นทางระหว่างบ้านหนองนาโน หมู่ที่ 2 และบ้านหัวช้าง หมู่ที่ 4 ตำบลหนองบัว อำเภอพยัคฆภูมิพิสัย	อำเภอพยัคฆภูมิพิสัย		7,110,000		
	รายการ - ก่อสร้าง ปรับปรุง ซ่อมแซมถนนลาดยาง ถนนบ้านท่างาม – บ้านท่าตูม ตำบลท่าตูม อำเภอเมืองมหาสารคาม	อำเภอเมืองมหาสารคาม		8,456,000		
	รายการ - ก่อสร้างถนนคอนกรีต เสริมเหล็กสายบ้านหนองแสง หมู่ที่ 16 ตำบลห้วยเตย - บ้านกุดรัง หมู่ที่ 1,16 ตำบลกุดรัง อำเภอกุดรัง	อำเภอกุดรัง		2,085,000		
	รายการ - ก่อสร้างถนนคอนกรีตเสริมเหล็ก เส้นทางจากหนองแปน หมู่ที่ 6 ถึง บ้านหนองดุม หมู่ที่ 7 ตำบลยางสีสุราช อำเภอยางสีสุราช	อำเภอยางสีสุราช		2,575,000		
	รายการ - ก่อสร้างถนนคอนกรีตเสริมเหล็ก บ้านโคกกลาง หมู่ที่ 7 ตำบลชื่นชม – บ้านกุดปลาตุกหมู่ที่ 12 , 15 ตำบลกุดปลาตุก อำเภอชื่นชม	อำเภอชื่นชม		6,459,000		
	รายการ - ก่อสร้างถนนคอนกรีตเสริมเหล็กสายบ้านอีโต้ หมู่ที่ 1 , 10 ตำบลหนองกุ้ง เชื่อมบ้านขาค้น้อย หมู่ที่ 10 , 12 ตำบลหนองเม็ก อำเภอนาเชือก	อำเภอนาเชือก		6,000,000		
	รายการ - ก่อสร้างถนนคอนกรีตเสริมเหล็ก สายบ้านหนองเผือก หมู่ 3 ตำบลหนองทุ่ม – บ้านโนน ตำบลขามป้อม อำเภอวาปีปทุม	อำเภอวาปีปทุม		1,821,000		
	รายการ - ก่อสร้างถนนคอนกรีตเสริมเหล็กบ้านคันจ้อง หมู่ 5 ตำบลแห่ใต้ - บ้านป่าเป้า หมู่ 10 ตำบลยางน้อย อำเภอโกสุมพิสัย	อำเภอโกสุมพิสัย		2,280,000		
	รายการ - ก่อสร้างถนนคอนกรีตเสริมเหล็กจากแยกถนนตัดสายหนองปลิง - บ้านสนาม หมายเลข 2380 ถึง โบราณสถานดอนกุโนนพระ บ้านตะคุ หมู่ที่ 5 ตำบลวังแสง อำเภอแกดำ	อำเภอแกดำ		2,000,000		

ลำดับ ที่	โครงการตามแผนพัฒนาจังหวัด	หน่วยดำเนินงาน	งบประมาณ (2561)	งบประมาณ (2562)	งบประมาณ (2563)	งบประมาณ (2564)
	รายการ - ก่อสร้างถนนลาดยาง หมู่ที่ 4 ตำบลโพหนอง เชื่อมตำบลนาสีนวน อำเภอ เขียงยืน	อำเภอเขียงยืน		6,285,000		
	รายการ - ก่อสร้างถนนคอนกรีตเสริมเหล็กสายบ้านทับคร้ว หมู่ 9 ตำบลดงใหญ่ - ถนนลาดยาง สาย 2004 ตำบลดงใหญ่ อำเภอวาปีปทุม	อำเภอวาปีปทุม		4,216,000		
	รายการ - ก่อสร้างถนนคอนกรีตเสริมเหล็กเชื่อมระหว่างหมู่บ้าน หมู่ที่ 1 , 2 , 4 , 7 ตำบลดงยาง อำเภอนาดูน – เขตเทศบาลตำบลนาดูน ระยะที่ 2	อำเภอนาดูน		1,693,500		
	รายการ - ซ่อมแซมเสริมผิวทางแอสฟัลต์ ดักคอนกรีตระหว่างบ้านตำแย- หนองอุ่ม ตำบลนาสีนวน อำเภอกันทรวิชัย	อำเภอกันทรวิชัย		3,000,000		
	รายการ - ปรับปรุงถนนลาดยางเส้นทางสายโรงเรียนมิตรภาพ -บ้านนกระโคก ตำบลมิตรภาพ อำเภอแกดำ	แขวงทางหลวงชนบท มหาสารคาม		13,980,000		
	รายการ - ก่อสร้างถนนคอนกรีตเสริมเหล็ก บ้านโคกอินทนิล หมู่ 2 ตำบลหนองกุง จากถนนคอนกรีตเสริมเหล็กเดิม ออกไปทางทิศเหนือ ถึง สามแยกไปหนองโสกเอี้ยง อำเภอชื่นชม	อำเภอชื่นชม		1,700,000		
	รายการ - ซ่อมสร้างถนนลาดยางแอสฟัลต์คอนกรีต (โดยวิธี Pavement In – Place Recycling) เส้นทางระหว่างบ้านหนองบัวกาเหราย หมู่ที่ 1 และบ้านหนอง นาใน หมู่ที่ 2 ตำบลหนองบัว อำเภอพยัคฆภูมิพิสัย	อำเภอพยัคฆภูมิพิสัย		4,461,000		
	รายการ - ก่อสร้างถนนคอนกรีตเสริมเหล็ก จากบ้านศาลา หมู่ที่ 8 ตำบลนาภู ถึง บ้านหนองบัวหมู่ที่ 17 ตำบลนาภู อำเภอขามเฒ่า	อำเภอขามเฒ่า		5,160,000		
	รายการ - ก่อสร้างถนนคอนกรีตเสริมเหล็กสายบ้านพัฒนา หมู่ที่ 12 ตำบลนาโพธิ์ - บ้านหนองกุง หมู่ที่ 10 ตำบลนาโพธิ์อำเภอภูพาน อำเภอภูพาน	อำเภอภูพาน		9,307,000		

ลำดับ ที่	โครงการตามแผนพัฒนาจังหวัด	หน่วยดำเนินงาน	งบประมาณ (2561)	งบประมาณ (2562)	งบประมาณ (2563)	งบประมาณ (2564)
	รายการ - ก่อสร้างถนนคอนกรีตเสริมเหล็กเพื่อส่งเสริมการท่องเที่ยวอ่างเก็บน้ำห้วย คือ จากหาดพญา นาเชือก 1 ถึงหาดพญานาเชือก 2 ตำบลเขวไร่ อำเภอนาเชือก	อำเภอนาเชือก		1,900,000		
	รายการ - ก่อสร้างถนนคอนกรีตเสริมเหล็ก บ้านคำเก็ง หมู่ที่ 9 ตำบลกุดปลาตุก ถึง บ้านชัยศรี ตำบลคำใหญ่ จังหวัดกาฬสินธุ์	อำเภอชนชม		2,442,000		
	รายการ - ก่อสร้างถนนคอนกรีตเสริมเหล็กสายปากทางบ้านโนนทอง – บ้านโนน ทอง หมู่ที่ 1 , 12 ตำบลหนองคู อำเภอนาดูน	อำเภอนาดูน		5,622,000		
	รายการ - ก่อสร้างถนนคอนกรีตเสริมเหล็กบ้านคุ่มเหนือ หมู่ 3 – บ้านน้ำเที่ยง หมู่ 7 ตำบลหนองกุง อำเภอ แกดำ	อำเภอแกดำ		3,750,000		
	รายการ - ก่อสร้างถนนคอนกรีตเสริมเหล็กบ้านปลาเดิด หมู่ 2 ตำบลยางท่าแจ้ง อำเภอโกสุมพิสัย	อำเภอโกสุมพิสัย		2,547,000		
	รายการ - ก่อสร้างถนนคอนกรีตเสริมเหล็กสายบ้านหนองบัวพัฒนา ถนนเทศบาล 32 (ด้านทิศใต้) หมู่ที่ 6 ตำบลนาตูน อำเภอนาดูน	อำเภอนาดูน		1,043,000		
	รายการ - ก่อสร้างถนนคอนกรีตเสริมเหล็กบ้านนาดี หมู่ 4 , 23 เชื่อมบ้านหนอง แคน หมู่ 8 , 16 , 20 อำเภอกันทรวิชัย	อำเภอกันทรวิชัย		3,850,000		
	รายการ - ก่อสร้างถนนคอนกรีตเสริมเหล็กเส้นจากบ้านโนนสูง หมู่ 3 ตำบลดอน กลางถึงบ้านขอนแก่น (ห้วยขอนแก่น) อำเภอโกสุมพิสัย	อำเภอโกสุมพิสัย		5,000,000		
	รายการ - ก่อสร้างถนนคอนกรีตเสริมเหล็ก บ้านจัวบา หมู่ 1 ถึงบ้านโนนทัน หมู่ 12 ตำบลจัวบา อำเภอวาปีปทุม	อำเภอวาปีปทุม		4,775,000		

ลำดับ ที่	โครงการตามแผนพัฒนาจังหวัด	หน่วยดำเนินงาน	งบประมาณ (2561)	งบประมาณ (2562)	งบประมาณ (2563)	งบประมาณ (2564)
	รายการ - ซ่อมแซมถนนคอนกรีตเสริมเหล็ก บ้านโนนตาล - บ้านโขงใหญ่ ตำบล มะค่า อำเภอกันทรวิชัย	อำเภอกันทรวิชัย		2,030,000		
	รายการ - ก่อสร้างถนน คสล. บ้านหนองข่า - ฝายวังยาว ตำบลท่าตูม อำเภอเมือง มหาสารคาม	อำเภอเมืองมหาสารคาม		882,000		
	รายการ - ก่อสร้างถนนคอนกรีตเสริมเหล็กสายบ้านโพธิ์ทอง หมู่ที่ 1 - บ้านหนอง จิก หมู่ที่ 7 ตำบลพระธาตุ อำเภอนาดูน	อำเภอนาดูน		4,560,000		
	รายการ - ก่อสร้างถนนคอนกรีตเสริมเหล็ก เชื่อมระหว่างบ้านฝักแว่น หมู่ 4 ตำบล เหล่าดอกไม้ ถึง บ้านคำมันปลา ตำบลคำเหือดแก้ว อำเภอห้วยเม็ก จังหวัด กาฬสินธุ์	อำเภอชื่นชม		1,059,000		
	รายการ - ปรับปรุงถนนลาดยางเส้นทางสายบ้านหนองแดง - บ้านวังหิน ตำบล หนองแดง อำเภอนาเชือก	แขวงทางหลวงชนบท มหาสารคาม		9,000,000		
	รายการ - ก่อสร้างถนนในเขตจัดรูปที่ดินเพื่อพัฒนาพื้นที่ชุมชนศรีมหาสารคาม	สนง.โยธาธิการและผัง เมืองจังหวัด		12,830,000		
	รายการ - ก่อสร้างถนนคอนกรีตเสริมเหล็ก บ้านโนนเขวา หมู่ที่ 4 ตำบลขามเฒ่า พัฒนา อำเภอกันทรวิชัย	โยธาธิการและผังเมือง จังหวัด		6,175,000		
	รายการ - ซ่อมสร้างผิวทางแอสฟัลต์ติกคอนกรีตถนนสายบ้านหนองเลิง-บ้านหนอง กาก็ อำเภอพยัคฆภูมิพิสัย	อำเภอพยัคฆภูมิพิสัย		6,888,000		
	รายการ - ก่อสร้างถนนคอนกรีตเสริมเหล็กจากบ้านน้ำเที่ยง หมู่ที่ 7 , บ้านหนอง จันทา หมู่ที่ 15 ไปบ้านคุ้มเหนือ หมู่ที่ 3 ตำบลหนองกุง อำเภอแกลง	อำเภอแกลง		3,750,000		

ลำดับ ที่	โครงการตามแผนพัฒนาจังหวัด	หน่วยดำเนินงาน	งบประมาณ (2561)	งบประมาณ (2562)	งบประมาณ (2563)	งบประมาณ (2564)
	รายการ - ก่อสร้างถนนคอนกรีตเสริมเหล็กบ้านดอนสวรรค์ หมู่ 7 ตำบลกุดปลาตุก ถึง บ้านศรีสวัสดิ์ หมู่ 2 ตำบลชื่นชม อำเภอชื่นชม	อำเภอชื่นชม		3,040,000		
	รายการ - ก่อสร้างถนนคอนกรีตเสริมเหล็ก บ้านหนองข่า – บ้านอ้อยช้าง ตำบลท่าตูม อำเภอเมืองมหาสารคาม	อำเภอเมืองมหาสารคาม		854,500		
	ซ่อมแซมเสริมผิวทางแอสฟัลต์ ดิกลคอนกรีต ระหว่างบ้านแห่- หนองโน ตำบลนาสีนวน อำเภอกันทรวิชัย	อำเภอกันทรวิชัย		3,000,000		
	ก่อสร้างถนนคอนกรีตเสริมเหล็กสายบ้านหนองคูน้อย หมู่ที่ 8 ตำบลเขวไร่ เชื่อมบ้านดำรงพัฒนา หมู่ที่ 14 ตำบลนาเชือก อำเภอนาเชือก	อำเภอนาเชือก		7,000,000		
	ก่อสร้างถนนคอนกรีตเสริมเหล็ก บ้านโสกกรัง หมู่ 6 ตำบลหนองกุง ช่วงจากสี่แยกบ้าน นางบุญชู พิชัยช่วง ถึง สามแยกวัดป่า อำเภอชื่นชม	อำเภอชื่นชม		1,100,000		
	ก่อสร้างถนนคอนกรีตเสริมเหล็กจากบ้านแฝก หมู่ 6 ไปบ้านโนนศรีชัยสว่าง หมู่ 11 ถึงห้วยหินลาด อำเภอเชียงยืน	อำเภอเชียงยืน		1,771,700		
	โครงการก่อสร้างถนน คสล. ขอยเพชรสว่าง (รอบวัดป่าสักกวัน) ทางทิศตะวันออก หมู่ที่ 1 (พนาวีเวก) ต.แวงน่าง	อำเภอเมืองมหาสารคาม			1,237,000	
	โครงการก่อสร้างบุกเบิกถนนดินภายในต.แวงน่าง	อำเภอเมืองมหาสารคาม			2,000,000	
	โครงการก่อสร้างถนนลงหินคลุกถนนในต.แวงน่าง	อำเภอเมืองมหาสารคาม			2,000,000	
	โครงการก่อสร้างถนนคอนกรีตเสริมเหล็ก ถนนหน้าสนามกีฬา-บ้านโนนเพ็ก หมู่ที่ 14 ต.แวงน่าง	อำเภอเมืองมหาสารคาม			2,500,000	
	โครงการก่อสร้างถนนคอนกรีตเสริมเหล็กรอบหนองน้ำศาลเจ้าปู่ทิม บ้านโนนม่วง หมู่ที่ 15 ต.แวงน่าง	อำเภอเมืองมหาสารคาม			1,200,000	

ลำดับ ที่	โครงการตามแผนพัฒนาจังหวัด	หน่วยดำเนินงาน	งบประมาณ (2561)	งบประมาณ (2562)	งบประมาณ (2563)	งบประมาณ (2564)
	โครงการก่อสร้างถนนคอนกรีตเสริมเหล็ก หมู่ที่ 7 สายบ้านหินตั้ง-บ้านจำนั๊ก ต.แวง นาง	อำเภอเมืองมหาสารคาม			1,000,000	
	โครงการก่อสร้างถนนคอนกรีตเสริมเหล็ก บ้านหินตั้ง หมู่ที่ 7 ทางไปบ่อขยะ อบต. แวงนาง	อำเภอเมืองมหาสารคาม			1,300,000	
	โครงการก่อสร้างถนนคอนกรีตเสริมเหล็ก บ้านดอนหันพัฒนา หมู่ที่ 16 สายบ้าน ดอนหันพัฒนา-บ้านป่าข้าง	อำเภอเมืองมหาสารคาม			1,000,000	
	โครงการก่อสร้างถนนคอนกรีตเสริมเหล็ก ถนนบ้านโนนเพ็ก-บ้านร่วมใจ หมู่ที่ 14	อำเภอเมืองมหาสารคาม			2,000,000	
	โครงการก่อสร้างถนนคอนกรีตเสริมเหล็ก ถนนจากฝายน้ำล้น-บ้านจำนั๊กบ้านหินตั้ง หมู่ที่ 7 ต.แวงนาง	อำเภอเมืองมหาสารคาม			2,500,000	
	โครงการก่อสร้างถนนคอนกรีตเสริมเหล็กรอบหนองน้ำศาลเจ้าปู่พื้ม บ้านโนนม่วง หมู่ที่ 15 ต.แวงนาง	อำเภอเมืองมหาสารคาม			1,200,000	
	โครงการก่อสร้างถนนคอนกรีตเสริมเหล็ก บ้านแก่งเลิงจาน ต.แก่งเลิงจาน	อำเภอเมืองมหาสารคาม			3,000,000	
	โครงการก่อสร้างถนนคอนกรีตเสริมเหล็ก ต.แก่งเลิงจาน	อำเภอเมืองมหาสารคาม			1,000,000	
	โครงการขยายไหล่ทางถนนคอนกรีตเสริมเหล็ก ต.แก่งเลิงจาน	อำเภอเมืองมหาสารคาม			1,000,000	
	โครงการถนนเชื่อม คสล. หมู่ที่ 15 - 7 ต.แก่งเลิงจาน	อำเภอเมืองมหาสารคาม			1,000,000	
	โครงการถนนเชื่อม คสล. หมู่ที่ 2 - 13 ต.แก่งเลิงจาน	อำเภอเมืองมหาสารคาม			1,000,000	
	โครงการก่อสร้างถนนคอนกรีตเสริมเหล็กสายบ้านหนองจิก หมู่ที่ 6 ต.แก่งเลิงจาน	อำเภอเมืองมหาสารคาม			1,000,000	
	โครงการก่อสร้างถนนคอนกรีตเสริมเหล็ก สายบ้านดอนตูมหมู่ที่ 1 เชื่อมบ้านโนน หัวฝาย	อำเภอเมืองมหาสารคาม			3,000,000	

ลำดับ ที่	โครงการตามแผนพัฒนาจังหวัด	หน่วยดำเนินงาน	งบประมาณ (2561)	งบประมาณ (2562)	งบประมาณ (2563)	งบประมาณ (2564)
	โครงการก่อสร้างถนนลาดยางจากทางเข้าหมู่บ้านหนองใหญ่-สะพานข้ามลำห้วยโป ปิด	อำเภอเมืองมหาสารคาม			10,000,000	
	โครงการก่อสร้างถนนคอนกรีตเสริมเหล็กจากบ้านหนองจิกสายหลังแรงงานจังหวัด- อ่างเก็บน้ำแก่งเลิงจาน	อำเภอเมืองมหาสารคาม			5,400,000	
	โครงการก่อสร้างถนนคอนกรีตเสริมเหล็กบ้านเม่นน้อย หมู่ที่ 7 สายสถานีสูบน้ำ บ้านนายแสง	อำเภอเมืองมหาสารคาม			2,400,000	
	โครงการก่อสร้างถนนหินคลุกภายใน หมู่ที่ 1-16 ต.โคกก่อ	อำเภอเมืองมหาสารคาม			2,550,000	
	โครงการก่อสร้างถนนลาดยาง หมู่ที่ 1-16 ต.โคกก่อ	อำเภอเมืองมหาสารคาม			1,500,000	
	โครงการก่อสร้างถนน คสล. เชื่อมระหว่างรอยต่อต.โคกก่อ	อำเภอเมืองมหาสารคาม			10,000,000	
	โครงการก่อสร้างถนนลูกรังเชื่อมรอยต่อต.โคกก่อ	อำเภอเมืองมหาสารคาม			1,500,000	
	โครงการก่อสร้างถนนหินคลุกเชื่อมรอยต่อต.โคกก่อ	อำเภอเมืองมหาสารคาม			3,300,000	
	โครงการก่อสร้างถนนลาดยางเชื่อมรอยต่อต.โคกก่อ	อำเภอเมืองมหาสารคาม			10,000,000	
	โครงการซ่อมแซมปรับปรุงถนนเชื่อมระหว่างรอยต่อต.โคกก่อ	อำเภอเมืองมหาสารคาม			10,000,000	
	โครงการซ่อมแซมถนน ถ่ายโอนภารกิจ สายทางเข้าอ่างเก็บน้ำห้วยคะคาง รหัสสาย ทาง มค ถ 40-012ถนนเชื่อมระหว่างรอยต่อต.โคกก่อ	อำเภอเมืองมหาสารคาม			10,000,000	
	โครงการซ่อมแซมถนน ถ่ายโอนภารกิจ สายบ้านหนองหิน ม.4 รหัสสายทาง มค ถ 40-001 เชื่อมระหว่างรอยต่อต.โคกก่อ	อำเภอเมืองมหาสารคาม			2,000,000	
	โครงการซ่อมแซมถนน ถ่ายโอนภารกิจ สายบ้านหนองแวงน้อย รหัสสายทาง มค ถ 40-011 เชื่อมระหว่างรอยต่อต.โคกก่อ	อำเภอเมืองมหาสารคาม			1,800,000	

ลำดับ ที่	โครงการตามแผนพัฒนาจังหวัด	หน่วยดำเนินงาน	งบประมาณ (2561)	งบประมาณ (2562)	งบประมาณ (2563)	งบประมาณ (2564)
	โครงการซ่อมสร้างเสริมผิวทางแอสฟัลติก คอนกรีต ม.1-ม.16 และเชื่อมระหว่าง รอยต่อต.โคกก่อ	อำเภอเมืองมหาสารคาม			8,000,000	
	โครงการก่อสร้างสะพานคอนกรีตเสริมเหล็กข้ามคลอง หมู่ที่ 9,10,13 ต.โคกก่อ	อำเภอเมืองมหาสารคาม			5,000,000	
	โครงการก่อสร้าง ปรับปรุง ซ่อมแซมถนน คสล. การยกระดับถนน คสล.บ้านท่าตูม หมู่ที่ 3 จากสี่แยกบ้านคุณบัวรอง-กุดหลวงปู่ ต.ท่าตูม	อำเภอเมืองมหาสารคาม			799,000	
	โครงการยกระดับถนน คสล.บ้านท่าตูม หมู่ที่ 3 จากสี่แยกกลางบ้าน-กุดหลวงปู่ ต. ท่าตูม	อำเภอเมืองมหาสารคาม			296,000	
	โครงการก่อสร้างถนน คสล.บ้านโปล หมู่ที่ 4 จากบ้านโปล-วัดป่า ต.ท่าตูม	อำเภอเมืองมหาสารคาม			2,272,700	
	โครงการก่อสร้างถนน คสล.รอบหมู่บ้าน บ้านดอนเรือ หมู่ที่ 6 (บางเส้นทาง) ต.ท่าตูม	อำเภอเมืองมหาสารคาม			200,000	
	โครงการก่อสร้างถนน คสล. บ้านดอนเรือ ม.6 จากบ้านนายสนิด-ประปาหมู่บ้าน ต. ท่าตูม	อำเภอเมืองมหาสารคาม			888,700	
	โครงการสร้างถนน คสล. จากบ้านหนองข่า-บ้านอ้อยช้าง ต.ท่าตูม	อำเภอเมืองมหาสารคาม			766,000	
	โครงการก่อสร้างถนน คสล. บ้านอ้อยช้าง หมู่ที่ 7 จากบ้านแม่สำ-บ้านแม่ทองสุข ต.ท่าตูม	อำเภอเมืองมหาสารคาม			150,000	
	โครงการก่อสร้างถนน คสล. จากบ้านโปล-บ้านกุดเวียน ต.ท่าตูม	อำเภอเมืองมหาสารคาม			200,000	
	โครงการยกระดับถนน คสล.จากบ้านหนองข่า หมู่ที่ 10 ต.ท่าตูม	อำเภอเมืองมหาสารคาม			2,069,000	
	โครงการก่อสร้าง ปรับปรุง ซ่อมแซมถนนลาดยา' 1.1 ถนนจากบ้านหมี - บ้านท่าตูม 1.2 ถนนจากบ้านท่างาม - บ้านท่าตูม ต.ท่าตูม	อำเภอเมืองมหาสารคาม			20,000,000	

ลำดับ ที่	โครงการตามแผนพัฒนาจังหวัด	หน่วยดำเนินงาน	งบประมาณ (2561)	งบประมาณ (2562)	งบประมาณ (2563)	งบประมาณ (2564)
	โครงการก่อสร้างถนน คสล. บ้านหนองข้า-ฝายวังยาว ต.ท่าตูม	อำเภอเมืองมหาสารคาม			980,000	
	โครงการก่อสร้างถนน คสล. บ้านหนองข้า-บ้านอ้อยช้าง ต.ท่าตูม	อำเภอเมืองมหาสารคาม			950,000	
	โครงการก่อสร้าง ปรับปรุงซ่อมแซมถนนลูกรัง ภายในต.ท่าตูม	อำเภอเมืองมหาสารคาม			10,000,000	
	โครงการก่อสร้างฝายนน้ำล้นแบบ มข. หมู่ที่ 2,21 ต.ท่าสองคอน	อำเภอเมืองมหาสารคาม			1,000,000	
	โครงการซ่อมบำรุงถนนลาดยางในเขต ต.บัวค้อ	อำเภอเมืองมหาสารคาม			2,000,000	
	โครงการก่อสร้างถนนลาดยางแบบแอสฟัลต์ จากบ้านโนนมี - ไปบ้านภูดิน ต.โคกก่อ	อำเภอเมืองมหาสารคาม			2,000,000	
	โครงการก่อสร้างถนนลาดยางแบบแอสฟัลต์ จากบ้านโนนมี - ไปบ้านเขาน้อย ต.โนนม่วง อ.บรบือ	อำเภอเมืองมหาสารคาม			5,000,000	
	โครงการก่อสร้างถนนลาดยางแบบแอสฟัลต์ จากบ้านหนองบัว ม.4 - ไปบ้านโนนสมบูรณ์ ต.แคน อ.วาปีปทุม	อำเภอเมืองมหาสารคาม			5,000,000	
	โครงการก่อสร้างถนนลาดยางแบบแอสฟัลต์ จากบ้านบัวค้อ ม.1 - ไปบ้านหนองหิน ต.โคกก่อน อ.เมืองฯ	อำเภอเมืองมหาสารคาม			2,000,000	
	โครงการก่อสร้างถนนลาดยางแบบแอสฟัลต์ จากบ้านบัวค้อ ม.10 - ไปบ้านหนองหิน ต.โคกก่อ อ.เมืองฯ	อำเภอเมืองมหาสารคาม			2,000,000	
	โครงการก่อสร้างถนนลาดยางแบบแอสฟัลต์ จากบ้านหนองคูม ม.7 - ไปบ้านโนนทอง ต.ดอนหว่าน อ.เมืองฯ	อำเภอเมืองมหาสารคาม			2,000,000	
	โครงการก่อสร้างถนนลาดยางแบบแอสฟัลต์ จากบ้านโคก ม.9 - ไปบ้านหนองหิน ต.โคกก่อ อ.เมืองฯ	อำเภอเมืองมหาสารคาม			2,000,000	

ลำดับ ที่	โครงการตามแผนพัฒนาจังหวัด	หน่วยดำเนินงาน	งบประมาณ (2561)	งบประมาณ (2562)	งบประมาณ (2563)	งบประมาณ (2564)
	โครงการก่อสร้างถนน คสล. หมู่ที่ 1 บ้านหนองโน จากบ้านนายมี กนิกรรัตน์-ลำห้วย น้อยพร้อมลงลูกรังไหล่ทาง ต.หนองโน	อำเภอเมืองมหาสารคาม			1,250,000	
	โครงการก่อสร้างถนน คสล. หมู่ที่ 1 บ้านหนองโน พร้อมวางท่อระบายน้ำ จากบ้าน นายไพรัตน์ ไปบึง-ถนนลาดยาง ต.หนองโน	อำเภอเมืองมหาสารคาม			1,100,000	
	โครงการก่อสร้างถนนลาดยาง ทับ ถนนคอนกรีตเดิม ทางเข้ารอยพระพุทธรบาท จำลองบ้านกุดแคน ม.2 ต.หนองโน อ.เมืองฯ จ.มหาสารคาม	อำเภอเมืองมหาสารคาม			1,000,000	
	โครงการก่อสร้างถนน คสล. ม.3 บ้านหนองโนอีดำ ต.หนองโน อ.เมืองฯ จ. มหาสารคาม จากบ้านนายประยุทธ วิทักษบุตร ไปเชื่อมเขตบ้านหนองโก อ.บรบือ	อำเภอเมืองมหาสารคาม			1,300,000	
	โครงการก่อสร้างถนนลาดยางระหว่างหนองน้ำคำ ม.4 บ้านนากเขียน-ม.6 บ้านกุด แคน ต.หนองโน	อำเภอเมืองมหาสารคาม			800,000	
	โครงการก่อสร้าง คสล. ม.7 บ้านสวนมอน ต.หนองโน จากหน้าบ้านนางมยุรี ถึง ถนนลาดยางหนองโจด-หนองปลิง	อำเภอเมืองมหาสารคาม			6,500,000	
	โครงการก่อสร้างถนน คสล. บ้านโคกสาย ม.14 – บ้านโพนสว่าง ม.12 ตำบล หนองกุง อำเภอแกดำ จังหวัดมหาสารคาม	อำเภอแกดำ			1,000,000	
	โครงการก่อสร้างถนน คสล. สายบ้าน กกเหลี่ยม หมู่ที่ 9 - บ้านตะคุ หมู่ที่ 5 ตำบลวังแสง อำเภอแกดำ	อำเภอแกดำ			3,360,000	
	โครงการก่อสร้างถนน คสล. สายบ้านคำแก่นคูณ หมู่ที่ 17 ตำบลวังแสง - บ้านกกกอก ตำบลมิตรภาพ อำเภอแกดำ	อำเภอแกดำ			3,360,000	

ลำดับ ที่	โครงการตามแผนพัฒนาจังหวัด	หน่วยดำเนินงาน	งบประมาณ (2561)	งบประมาณ (2562)	งบประมาณ (2563)	งบประมาณ (2564)
	ก่อสร้างถนนคอนกรีตเสริมเหล็กเชื่อมระหว่างตำบล สายบ้านโนนศรี หมู่ที่ 2 ถึง บ้านโพนละออม ตำบลหนองกุง อำเภอกมดำ	อำเภอกมดำ			2,300,000	
	ก่อสร้างถนนคอนกรีตเสริมเหล็กบ้านยาง หมู่ 6 - แยกวัดป่าแดง ตำบลมิตรภาพ อำเภอกมดำ	อำเภอกมดำ			3,000,000	
	ก่อสร้างถนนคอนกรีตเสริมเหล็กสายบ้านโนนเขว ตำบลวังแสง – บ้านหนองขุ่น ตำบลมิตรภาพ อำเภอกมดำ	อำเภอกมดำ			680,000	
	ก่อสร้างถนนคอนกรีตเสริมเหล็ก บ้านนาภู หมู่ที่ 8 ตำบลกมดำ อำเภอกมดำ - แยกบ้านโนนทัน ตำบลจัวบา อำเภอวาปีปทุม	อำเภอกมดำ			3,560,000	
	ติดตั้งไฟประดับและส่องสว่างสะพานไม้กมดำ	อำเภอกมดำ			1,300,000	
	ก่อสร้างถนนคอนกรีตเสริมเหล็กบ้านโคกสาย หมู่ 14 – บ้านโพนสว่าง หมู่ 12 ตำบลหนองกุง อำเภอกมดำ	อำเภอกมดำ			1,000,000	
	ก่อสร้างถนนคอนกรีตเสริมเหล็กเชื่อมระหว่างตำบล สายบ้านโนนศรี หมู่ที่ 2 ตำบล โนนภิบาล อำเภอกมดำ	อำเภอกมดำ			1,000,000	
	ก่อสร้างถนนคอนกรีตเสริมเหล็กบ้านเสือกินวัว หมู่ 3 - บ้านหนองขุ่น หมู่ 10 ตำบล มิตรภาพ อำเภอกมดำ	อำเภอกมดำ			2,500,000	
	ก่อสร้างถนนคอนกรีตเสริมเหล็กสายบ้านวังทองพัฒนา หมู่ที่ 20 ตำบลวังแสง - บ้านโนนลาน หมู่ที่ 13 ตำบลมิตรภาพ อำเภอกมดำ	อำเภอกมดำ			3,500,000	
	ก่อสร้างถนนคอนกรีตเสริมเหล็ก บ้านหนองสิม หมู่ที่ 14 – แยกบ้านหนองเจริญ ตำบลกมดำ อำเภอกมดำ	อำเภอกมดำ			3,352,000	

ลำดับ ที่	โครงการตามแผนพัฒนาจังหวัด	หน่วยดำเนินงาน	งบประมาณ (2561)	งบประมาณ (2562)	งบประมาณ (2563)	งบประมาณ (2564)
	ก่อสร้างถนนคอนกรีต เสริมเหล็กบ้านหนองบัว หมู่ 4 – บ้านคำมะมายน้อย หมู่ 11 ตำบลหนองกุง อำเภอกำแพงแสน	อำเภอกำแพงแสน			2,400,000	
	ก่อสร้างถนนคอนกรีตเสริมเหล็กเชื่อมระหว่างตำบล สายบ้านโคกก่อ หมู่ที่ 10 ตำบลโนนภิบาล อำเภอกำแพงแสน ถึงบ้านหนองแสน ตำบลหนองแสน อำเภอวาปีปทุม	อำเภอกำแพงแสน			2,900,000	
	ก่อสร้างถนนคอนกรีตเสริมเหล็กบ้านหนองน้ำใส หมู่ 17 - โรงเรียนมิตรภาพ ตำบล มิตรภาพ อำเภอกำแพงแสน	อำเภอกำแพงแสน			3,000,000	
	ก่อสร้างถนนลาดยางเชื่อมระหว่างตำบล จากบ้านโนนภิบาล หมู่ 1 ตำบลโนนภิบาล - บ้านหมากคำ ตำบลกำแพงแสน อำเภอกำแพงแสน	อำเภอกำแพงแสน			19,800,000	
	ก่อสร้างถนนคอนกรีตเสริมเหล็กบ้านหนองบัวแดง หมู่ 4 - บ้านตาหลุม หมู่ 5 ตำบล มิตรภาพ อำเภอกำแพงแสน	อำเภอกำแพงแสน			1,400,000	
	ก่อสร้างถนนคอนกรีต เสริมเหล็กสายบ้านขอนแก่น หมู่ 3 – บ้านสารพัฒนา หมู่ 19 – บ้านแสงเจริญ หมู่ 14 - บ้านหนองขอน หมู่ 10 ตำบลวังแสง อำเภอกำแพงแสน	อำเภอกำแพงแสน			5,600,000	
	ก่อสร้างถนนดินผิวจราจรลูกรังบดอัดแน่น เพื่อใช้เป็นทางจักรยานท่องเที่ยวรอบอ่างเก็บน้ำหนองกำแพงแสน อำเภอกำแพงแสน	อำเภอกำแพงแสน			3,000,000	
	ก่อสร้างถนนคอนกรีต เสริมเหล็กเชื่อมระหว่างตำบลหนองกุง – ตำบลมิตรภาพ อำเภอกำแพงแสน	อำเภอกำแพงแสน			3,200,000	
	ปรับปรุงถนนลงหินคลุกเชื่อมระหว่างหมู่บ้านโคกลีน หมู่ที่ 9- บ้านโนนภิบาล หมู่ที่ 1 ตำบลโนนภิบาล อำเภอกำแพงแสน	อำเภอกำแพงแสน			1,125,000	

ลำดับ ที่	โครงการตามแผนพัฒนาจังหวัด	หน่วยดำเนินงาน	งบประมาณ (2561)	งบประมาณ (2562)	งบประมาณ (2563)	งบประมาณ (2564)
	ก่อสร้างถนนคอนกรีตเสริมเหล็กบ้านกกกอก หมู่ 11 ตำบลมิตรภาพ - บ้านคำแก่นคู ตำบลวังแสง อำเภอกุดคำ	อำเภอกุดคำ			3,000,000	
	ก่อสร้างถนนคอนกรีตเสริมเหล็กสายบ้านวังทองพัฒนา หมู่ที่ 20 ตำบลวังแสง – บ้านจำนั๊ก ตำบลหนองปลิง อำเภอกุดคำ	อำเภอกุดคำ			4,200,000	
	วางท่อระบายน้ำ ขนาด Ø 0.80 x 1.00 หน้าสำนักงานเกษตรอำเภอยังอ่างเก็บน้ำหนองแกดำ (ฝั่งตอนปู่ชาญ) วางท่อระบายน้ำ ขนาด Ø 0.80 x 1.00 หน้าสำนักงานเกษตรอำเภอยังอ่างเก็บน้ำหนองแกดำ (ฝั่งตอนปู่ชาญ)	อำเภอกุดคำ			1,500,000	
	ปรับปรุงถนนลงหินคลุกเชื่อมระหว่างหมู่บ้านโนนศรี หมู่ที่ 2-ทางหลวงชนบทสายบ้านโนนภิบาล หมากคำ ตำบลโนนภิบาล อำเภอกุดคำ	อำเภอกุดคำ			1,000,000	
	ก่อสร้างถนนคอนกรีตเสริมเหล็ก สายบ้านโนนสวรรค์ หมู่ที่ 15 – บ้านโนนสมบูรณ์ หมู่ที่ 13 ตำบลวังแสง อำเภอกุดคำ	อำเภอกุดคำ			2,240,000	
	ปรับปรุงถนนลาดยางจากบ้านแกดำ – ไปโรงเรียนแกดำวิทยาคาร ตำบลแกดำ อำเภอกุดคำ	อำเภอกุดคำ			2,000,000	
	ปรับปรุงถนนลงหินคลุกเชื่อมระหว่างหมู่บ้านโนนสระพัง หมู่ที่ 7- บ้านโนนแก้ว หมู่ที่ 14 ตำบลโนนภิบาล อำเภอกุดคำ	อำเภอกุดคำ			1,000,000	
	ก่อสร้างถนนคอนกรีตเสริมเหล็กสายบ้านกกเหลี่ยม หมู่ที่ 9 - บ้านตะคุ หมู่ที่ 5 ตำบลวังแสง อำเภอกุดคำ	อำเภอกุดคำ			3,360,000	
	ก่อสร้างถนนคอนกรีตเสริมเหล็กสายบ้านคำแก่นคู หมู่ที่ 17 ตำบลวังแสง - บ้านกกกอก ตำบลมิตรภาพ อำเภอกุดคำ	อำเภอกุดคำ			3,360,000	

ลำดับ ที่	โครงการตามแผนพัฒนาจังหวัด	หน่วยดำเนินงาน	งบประมาณ (2561)	งบประมาณ (2562)	งบประมาณ (2563)	งบประมาณ (2564)
	ก่อสร้างถนนคอนกรีตเสริมเหล็ก จากหนองพุก – ทางเชื่อมหนองแสน ตำบลแกดำ อำเภอแกดำ	อำเภอแกดำ			2,175,000	
	ปรับปรุงซ่อมแซมถนนลาดยาง หมู่ที่ 12 ตำบลแกดำ – บ้านวงศ์พัฒนา ตำบล โนนภิบาล อำเภอแกดำ	อำเภอแกดำ			2,000,000	
	ก่อสร้างถนนคอนกรีต เสริมเหล็ก หมู่ 14 – โรงเรียนแกดำวิทยาคาร ตำบลแกดำ อำเภอแกดำ	อำเภอแกดำ			3,060,000	
	ก่อสร้างถนนคอนกรีตเสริมเหล็ก บ้านแกดำ หมู่ที่ 1 จากโรงน้ำแข็ง – หนองผือ น้อย ตำบลแกดำ อำเภอแกดำ	อำเภอแกดำ			3,100,000	
	ก่อสร้างถนนคอนกรีตเสริมเหล็กสายบ้านเหล่าค้อ หมู่ที่ 16 ตำบลปอพาน เชื่อม บ้านกุดน้ำใส หมู่ที่ 1 , 15 ตำบลหนองเม็ก อำเภอนาเชือก	อำเภอนาเชือก			5,890,000	
	โครงการก่อสร้างถนนคอนกรีตเสริมเหล็ก สายจากบ้านอีโต้ หมู่ที่ ๑ ตำบลหนองกุง ไปบ้านขาคน้อย หมู่ที่ ๑๐ ตำบลหนองเม็ก อำเภอนาเชือก จังหวัดมหาสารคาม	อำเภอนาเชือก			6,051,100	
	โครงการก่อสร้างถนนคอนกรีตเสริมเหล็ก สายจากบ้านหนองคูน้อย หมู่ที่ ๘ ตำบล เขวไร่ เชื่อมบ้านดำรงพัฒนา หมู่ที่ ๑๔ ตำบลนาเชือก อำเภอนาเชือก จังหวัด มหาสารคาม	อำเภอนาเชือก			7,000,000	
	โครงการก่อสร้างถนนคอนกรีตเสริมเหล็ก สายบ้านเหล่าค้อ ตำบลปอพาน ไปบ้าน กุดน้ำใส ตำบลหนองเม็ก อำเภอนาเชือก จังหวัดมหาสารคาม	อำเภอนาเชือก			5,893,500	
	โครงการก่อสร้างถนนคอนกรีตเสริมเหล็ก สายบ้านเก่าใหญ่ หมู่ที่ ๔ ตำบลหนองแดง อำเภอนาเชือก จังหวัดมหาสารคาม เชื่อม บ้านห้วยแคน ตำบลหนองแวง อำเภอ กุตุรัง จังหวัดมหาสารคาม	อำเภอนาเชือก			497,000	

ลำดับ ที่	โครงการตามแผนพัฒนาจังหวัด	หน่วยดำเนินงาน	งบประมาณ (2561)	งบประมาณ (2562)	งบประมาณ (2563)	งบประมาณ (2564)
	โครงการขยายผิวจราจรทางหลวงหมายเลข ขก.๓๐๒๐ (ระหว่าง กม.๒๖ - กม.๒๙) ตำบลโปพาน อำเภอนาเชือก จังหวัด มหาสารคาม	อำเภอนาเชือก			7,268,910	
	โครงการก่อสร้างถนนคอนกรีตเสริมเหล็ก เพื่อส่งเสริมการท่องเที่ยวอ่างเก็บน้ำห้วยค้อ จากหาดพิทยานาเชือก ๑ ถึง หาดพิทยา นาเชือก ๒ ตำบลเขวไร่ อำเภอนาเชือก จังหวัดมหาสารคาม	อำเภอนาเชือก			1,900,000	
	ลงหินคลุกถนน โคกหนองมั่ง ขนาดกว้าง ๔ เมตร ยาว ๑,๕๐๐ เมตร หนา ๐.๒๐ เมตร - หมู่ที่ ๔ บ้านหนองเหล็ก ตำบลดงเมือง	อำเภอยางสีสุราช			600,000	
	ก่อสร้างถนน คสล.จากโรงสีชุมชนถึงบ้านนายสุวรรณ สงศิริ กว้าง ๔ เมตร ยาว ๓๐๐ เมตร หนา ๐.๑๕ เมตร -หมู่ที่ ๗ บ้านดงบก ตำบลดงเมือง	อำเภอยางสีสุราช			600,000	
	ลงหินคลุกถนนเส้นโนนเมือง เชื่อมถึงนายนบุญเรือง ขนาดกว้าง ๓ เมตร ยาว ๘๐๐ เมตร หนา ๐.๒๐ เมตร - หมู่ที่ ๓ บ้านป่าขาม ตำบลดงเมือง	อำเภอยางสีสุราช			400,000	
	ก่อสร้างถนน คสล.ขนาดกว้าง ๔ เมตร ยาว ๕๐๐ เมตร หนา ๐.๑๕ เมตร -หมู่ ๕ บ้านโนนจาน ตำบลดงเมือง	อำเภอยางสีสุราช			1,000,000	
	โครงการก่อสร้างถนน คสล. หมู่ที่ ๘ ไปบ้านป่าแดง หมู่ที่ ๑๑	อำเภอยางสีสุราช			4,000,000	
	โครงการก่อสร้างถนนคสล. จากหนองบัว หมู่ที่ ๑๗ ถึง บ้านป่าแดงหมู่ที่ ๑๑	อำเภอยางสีสุราช			5,000,000	
	โครงการก่อสร้างถนนลาดยาง จากบ้านศาลา หมู่ที่ ๘ ถึง ถนนทางหลวงชนบท พร้อมไหล่ทาง	อำเภอยางสีสุราช			10,000,000	
	ก่อสร้างถนน คสล. ม.7-บ้านดอนตู	อำเภอยางสีสุราช			3,360,000	
	ก่อสร้างถนน คสล.ม.8-บ้านโคกยาว	อำเภอยางสีสุราช			1,600,000	
	ก่อสร้างถนน คสล. กว้าง 6.00 เมตรยาว 1,000เมตร หนา 0.15 ม. มี พ.ท. ไม่น้อย	อำเภอยางสีสุราช			3,432,000	
	ก่อสร้างถนน ลาดยาง หมู่ที่ 2จากนางงเลี่ยม ราชหมีน-ถนนหนองบัวใต้-หนองบัวน้อย	อำเภอยางสีสุราช			3,432,000	

ลำดับ ที่	โครงการตามแผนพัฒนาจังหวัด	หน่วยดำเนินงาน	งบประมาณ (2561)	งบประมาณ (2562)	งบประมาณ (2563)	งบประมาณ (2564)
	โครงการก่อสร้างถนน คสล หมู่ 8 บ้านหัวเสือ ไปโคกสว่าง กว้าง 4 เมตรยาว 1,300 เมตร	อำเภออย่างสีสุราช			2,496,000	
	โครงการก่อสร้างถนน คสล จากปั้มน้ำมัน หมู่ 11 ไปบ้าน หนองบัวใต้ กว้าง 4 เมตร ยาว 1,000 เมตร	อำเภออย่างสีสุราช			1,920,000	
	โครงการก่อสร้างถนน คสล บ้านหนองโสน หมู่12ถึง บ้านหนองหว้าต.หนองหว้า อ.พยัคฆภูมิพิสัย กว้าง 6 เมตร ยาว 1,500 เมตร	อำเภออย่างสีสุราช			4,950,000	
	โครงการก่อสร้างถนน คสล หมู่ 7บ้านหูลิงถึงบ้านหนอง แปนกว้าง 4 ม. ยาว 3,000 ม.	อำเภออย่างสีสุราช			4,480,000	
	โครงการก่อสร้างถนน คสล บ้านฉนวนไปบ้านหนองนาใน ตำบลหนองบัว กว้าง 5 เมตร ยาว 800 เมตร	อำเภออย่างสีสุราช			2,240,000	
	โครงการก่อสร้างถนน คสล หูลิงไปแวงตง กว้าง 5 ม. ยาว 2,500 เมตร	อำเภออย่างสีสุราช			1,920,000	
	โครงการก่อสร้างถนนลาดยาง สายบ้านโนนสวรรค์ ม.10 ถึง บ้านหนองหนอง(อบต.ยาง) กว้าง 6 เมตร ยาว 1,300 เมตร	อำเภออย่างสีสุราช			9,000,000	
	โครงการถนนลงหินคลุก บ้านสะตือ ไปตำบลดงเมือง กว้าง 4 เมตรยาว 800 เมตร หนาเฉลี่ย 0.20 เมตร	อำเภออย่างสีสุราช			900,000	
	โครงการถนนลงหินคลุก พังคิ ม.9 ไปตำบลดงเมือง กว้าง 4 เมตรยาว 2,500 เมตร หนาเฉลี่ย 0.20 เมตร	อำเภออย่างสีสุราช			1,111,500	
	โครงการถนนลงหินคลุก จากสามแยกประปาอบาตาล หนองโสน ไปบ้านโคกสว่าง เขตตำบลหนองบัว กว้าง 4 เมตร ยาว 3,000 เมตรหนาเฉลี่ย 0.20 เมตร	อำเภออย่างสีสุราช			500,000	
	โครงการก่อสร้างถนน คสล.บ้านแวงตง หมู่ 1 รอบหมู่บ้าน ถนน คสล. กว้าง 4 เมตร ยาว 1,420 เมตร หนา 0.15 เมตรหรือมีพื้นที่	อำเภออย่างสีสุราช			100,000	
	ปรับปรุงถนนโดยลงหินคลุก ขนาด กว้าง 8 เมตร ยาว 1,000 เมตร หนา 0.10 เมตร หรือ ปริมาณงาน 800 ตรม.	อำเภออย่างสีสุราช			100,000	

ลำดับ ที่	โครงการตามแผนพัฒนาจังหวัด	หน่วยดำเนินงาน	งบประมาณ (2561)	งบประมาณ (2562)	งบประมาณ (2563)	งบประมาณ (2564)
	ถนน คสล. กว้าง 5 เมตร ยาว 2,000 เมตร หนา 0.15 เมตรหรือมีพื้นที่	อำเภออย่างสีสุราช			100,000	
	ปรับปรุงถนนโดยลงหินคลุก ขนาด กว้าง 8 เมตร ยาว 1,200 เมตร หนา 0.10 เมตร หรือ ปริมาณงาน 960 ตรม.	อำเภออย่างสีสุราช			100,000	
	โครงการก่อสร้างถนน หินคลุก หมู่ที่ 6 บ้านหนองแปน	อำเภออย่างสีสุราช			1,000,000	
	ก่อสร้างถนนคอนกรีตเสริมเหล็กบ้านน้ำจึก หมู่ 14 ตำบลดงใหญ่ - สายทางแยก บ้านหนองโน หมู่ 11 ตำบลดงใหญ่ อำเภอวาปีปทุม	อำเภอวาปีปทุม			5,621,000	
	ก่อสร้างถนนคอนกรีตเสริมเหล็กบ้านเวงดอน หมู่ที่ 5 – บ้านโคกไธน้อย หมู่ 6 ตำบลงัวบา อำเภอวาปีปทุม	อำเภอวาปีปทุม			3,575,000	
	ก่อสร้างถนนคอนกรีตเสริมเหล็กบ้านเวงดอน หมู่ที่ 5 ไปบ้านโนนทัน หมู่ 12 ตำบล งัวบา อำเภอวาปีปทุม	อำเภอวาปีปทุม			4,750,000	
	ก่อสร้างถนนแอสฟัลต์ติกคอนกรีต สายวัดโพธาราม บ้านหนองคิม หมู่ 17 ตำบล หนองไฮ – บ้านไผ่ฟ้า ตำบลเสือโก้ก อำเภอวาปีปทุม	อำเภอวาปีปทุม			7,757,000	
	ก่อสร้างถนนลาดยางสายบ้านเหล่าก้างปลา หมู่ 1 ตำบลโพธิ์ชัย - บ้านโคก ตำบลหัว เรือ อำเภอวาปีปทุม	อำเภอวาปีปทุม			6,763,000	
	ก่อสร้างถนนลาดยางบ้านนาเลา ต.หนองไฮถึงอ.จตุรพักตรพิมาน	อำเภอวาปีปทุม			7,000,000	
	ก่อสร้างถนนคอนกรีตเสริมเหล็กบ้านโนนทัน ต.งัวบา ถึงบ้านงัวบา	อำเภอวาปีปทุม			8,000,000	
	ก่อสร้างสะพาน คสล.ข้ามลำน้ำเสียว บ้านแคน หมู่ที่ ๑ ต. แคน	อำเภอวาปีปทุม			3,000,000	
	ก่อสร้างถนน คสล. สายบ้านดงใหญ่ ม. ๑ ต. ดงใหญ่	อำเภอวาปีปทุม			2,323,000	
	ก่อสร้างถนนลาดยางสายบ้านเหล่าก้างปลา ม.๑ ต.โพธิ์ชัย -บ้านโคก ต.หัวเรือ	อำเภอวาปีปทุม			10,000,000	
	ก่อสร้างถนนลาดยางสายบ้านโพธิ์ชัย ต.โพธิ์ชัยไปบ้านสองห้องใต้ ต.หนองแสง	อำเภอวาปีปทุม			10,000,000	

ลำดับ ที่	โครงการตามแผนพัฒนาจังหวัด	หน่วยดำเนินงาน	งบประมาณ (2561)	งบประมาณ (2562)	งบประมาณ (2563)	งบประมาณ (2564)
	ก่อสร้างถนนลาดยางบ้านโคกใหญ่ ต.หนองไฮ ถึงบ้านหนองแขว ต.ขามป้อม	อำเภอวาปีปทุม			7,000,000	
	ก่อสร้างถนนคอนกรีตเสริมเหล็กบ้านหนองคูม่วง ต.หนองไฮ ถึง ต.ประชาพัฒนา	อำเภอวาปีปทุม			9,000,000	
	ก่อสร้างถนนคอนกรีตเสริมเหล็กบ้านหนองคูม่วง ต.หนองไฮ ถึง ต.หนองแสง	อำเภอวาปีปทุม			9,000,000	
	ก่อสร้างถนนคอนกรีตเสริมเหล็กบ้านแขวต้อนถึงบ้านโคกไร่	อำเภอวาปีปทุม			10,000,000	
	ก่อสร้างถนนลาดยาง บ้านประแหง หมู่ที่ ๒ เชื่อมบ้านหนองสระ ม.๖ ต.ประชาพัฒนา	อำเภอวาปีปทุม			8,749,200	
	ก่อสร้างถนนคอนกรีต เสริมเหล็กสายบ้านวังโจด หมู่ที่ 3,15 ตำบลห้วยเตย - บ้านโคกลำดัม ตำบลบรบือ อำเภอภูคัง	อำเภอภูคัง			1,000,000	
	ก่อสร้างถนนคอนกรีต เสริมเหล็กสายบ้านบ่อแก หมู่ที่ 4,10 ตำบลเลิงแฝก - บ้านจอมทอง หมู่ที่ 8 ตำบลหนองแขว อำเภอภูคัง	อำเภอภูคัง			1,000,000	
	ก่อสร้างถนนลาดยาง สายบ้านหนองแขว ตำบลหนองแขว อำเภอภูคัง - บ้านเก่าใหญ่ ตำบลหนองแดง อำเภอนาเชือก	อำเภอภูคัง			13,000,000	
	ก่อสร้างท่อลอดเหลี่ยมคอนกรีตเสริมเหล็กลำห้วยบ้านโนนสมบูรณ์ หมู่ที่ 6 ตำบลนาโพธิ์ อำเภอภูคัง	อำเภอภูคัง			800,000	
	ก่อสร้างท่อลอดเหลี่ยมคอนกรีตเสริมเหล็กลำห้วยห้วยนาคำ จากบ้านห้วยนาคำ หมู่ที่ 8 ตำบลนาโพธิ์ - บ้านโนนสูง ตำบลหนองเหล็ก อำเภอโกสุมพิสัย	อำเภอภูคัง			800,000	
	ก่อสร้างสะพานคอนกรีตเสริมเหล็ก ข้ามลำห้วยบ้านโคกลี หมู่ที่ 5 ตำบลภูคัง อำเภอภูคัง	อำเภอภูคัง			1,957,000	
	ก่อสร้างท่อลอดเหลี่ยมคอนกรีตเสริมเหล็กบ้านนาโพธิ์ หมู่ที่ 1 ตำบลนาโพธิ์ อำเภอภูคัง	อำเภอภูคัง			322,000	

ลำดับ ที่	โครงการตามแผนพัฒนาจังหวัด	หน่วยดำเนินงาน	งบประมาณ (2561)	งบประมาณ (2562)	งบประมาณ (2563)	งบประมาณ (2564)
	โครงการก่อสร้างถนน คสล. บ้านจอมทอง ม.8 ต.หนองแขว – บ้านบ่อแก ม.4 ตำบลเลิงแฝก อำเภอกุดรัง จังหวัดมหาสารคาม	อำเภอกุดรัง			2,524,000	
	โครงการก่อสร้างถนน คสล. สายบ้านโนนสูง หมู่ที่ 6 ตำบลหนองแขว- บ้านโสก กาว หมู่ที่ 6 ตำบลเลิงแฝก อำเภอกุดรัง จังหวัดมหาสารคาม	อำเภอกุดรัง			3,500,000	
	โครงการปรับปรุงถนนลงหินคลุกเชื่อมระหว่างบ้านหนองแคน หมู่ที่ 4 ตำบลห้วยเตย – บ้านหนองหญ้าม้า ต.หนองเหล็ก อ.โกสุมพิสัย จ.มหาสารคาม	อำเภอกุดรัง			500,000	
	โครงการปรับปรุงถนนลงหินคลุกเชื่อมระหว่างบ้านสำโรง หมู่ที่ 6,18 ตำบลห้วยเตย – บ้านแท่น ต.เหล่า อ.โกสุมพิสัย จ.มหาสารคาม	อำเภอกุดรัง			1,000,000	
	ก่อสร้างถนนคอนกรีตเสริมเหล็กสายบ้านหนองพอก หมู่ที่ 7 ตำบลดงบัง เชื่อมบ้านหนองยาง อำเภอนาดูน	อำเภอนาดูน			3,083,000	
	ก่อสร้างถนนคอนกรีตเสริมเหล็กสายแยกบ้านสระบัว หมู่ที่ 6 – แยกบ้านกู่ หมู่ที่ 2 ตำบลกู่สันตรัตน์ อำเภอนาดูน	อำเภอนาดูน			3,821,000	
	ก่อสร้างถนนคอนกรีตเสริมเหล็กเชื่อมระหว่างหมู่บ้านโคกเครือ หมู่ที่ 5 บ้านเครือซูด หมู่ที่ 9 ตำบลดงยาง อำเภอนาดูน	อำเภอนาดูน			6,000,000	
	ซ่อมสร้างผิวทางแอสฟัลติกคอนกรีต ถนนสายบ้านเหล่าน้อย – บ้านหนองกลางดง (โดยวิธี Pavement In – Place Pencycling) บ้านเหล่าน้อย หมู่ที่ 7 ตำบลนาสีนวล บ้านหนองกลางดง หมู่ที่ 9 ตำบลการแ่อนอำเภอยักษ์ภูมิพิสัย	อำเภอยักษ์ภูมิพิสัย			4,755,000	
	ซ่อมสร้างผิวทางแอสฟัลติกคอนกรีต ถนนสายบ้านเหล่าน้อย – บ้านหนองกระทุ่ม (โดยวิธี Pavement In – Place Pencycling) บ้านเหล่าน้อย หมู่ที่ 7 ตำบลนาสีนวล อำเภอยักษ์ภูมิพิสัย	อำเภอยักษ์ภูมิพิสัย			6,832,000	

ลำดับ ที่	โครงการตามแผนพัฒนาจังหวัด	หน่วยดำเนินงาน	งบประมาณ (2561)	งบประมาณ (2562)	งบประมาณ (2563)	งบประมาณ (2564)
	ซ่อมสร้างผิวทางแอสฟัลติกคอนกรีต ถนนสาย มค.ถ.83 – 006 บ้านหนองเล็ง – บ้านโคกสาย อำเภอพยัคฆภูมิพิสัย	อำเภอพยัคฆภูมิพิสัย			5,581,700	
	ซ่อมสร้างผิวทางแอสฟัลติกคอนกรีต ถนนสาย มค.ถ.83 – 003 บ้านโนนจาน – บ้านระหาร อำเภอพยัคฆภูมิพิสัย	อำเภอพยัคฆภูมิพิสัย			4,331,000	
	ซ่อมสร้างผิวทางแอสฟัลติกคอนกรีต ถนนสายบ้านหนองทุ่มยาว หมู่ที่ 12 - บ้านภูดิน อำเภอปทุมรัตน์ (โดยวิธี Pavement In – Place Pecycling) บ้านหนองทุ่มยาว หมู่ที่ 12 ตำบลหนองบัวแก้ว อำเภอพยัคฆภูมิพิสัย	อำเภอพยัคฆภูมิพิสัย			2,188,000	
	ซ่อมสร้างผิวทางแอสฟัลติกคอนกรีต ถนนสายบ้านดอนหลี่ – บ้านค้อแสนสี อำเภอปทุมรัตน์ (โดยวิธี Pavement In – Place Pecycling) บ้านดอนหลี่ หมู่ที่ 9 ตำบลหนองบัวแก้ว อำเภอพยัคฆภูมิพิสัย	อำเภอพยัคฆภูมิพิสัย			1,531,000	
	ซ่อมสร้างถนนลาดยางแอสฟัลติกคอนกรีต (โดยวิธี Pavement In – Place Pecycling) เส้นทางระหว่างบ้านโคกเลื่อน หมู่ที่ 8 และบ้านโคกลำ หมู่ที่ 10 ตำบลหนองบัว อำเภอพยัคฆภูมิพิสัย	อำเภอพยัคฆภูมิพิสัย			7,882,600	
	ซ่อมสร้างผิวทางแอสฟัลติกคอนกรีต ถนนสายบ้านนาสีนวล – บ้านโนนสวรรค์ (โดยวิธี Pavement In – Place Pecycling) บ้านนาสีนวล บ้านเขวเตา บ้านโนนสวรรค์ หมู่ที่ 1-2-9 ตำบลนาสีนวล อำเภอพยัคฆภูมิพิสัย	อำเภอพยัคฆภูมิพิสัย			4,319,000	
	ก่อสร้างถนนคอนกรีตเสริมเหล็ก บ้านเขวทุ่ม – ปากทางบ้านหนองผือ หมู่ที่ 4 ตำบลการแอน อำเภอพยัคฆภูมิพิสัย	อำเภอพยัคฆภูมิพิสัย			4,386,000	

ลำดับ ที่	โครงการตามแผนพัฒนาจังหวัด	หน่วยดำเนินงาน	งบประมาณ (2561)	งบประมาณ (2562)	งบประมาณ (2563)	งบประมาณ (2564)
	ซ่อมสร้างถนนลาดยางแอสฟัลติกคอนกรีต (โดยวิธี Pavement In – Place Recycling) เส้นทางระหว่างบ้านโคกสว่าง หมู่ที่ 6 และบ้านหนองหัวเฒ่า หมู่ที่ 9 ตำบลหนองบัว อำเภอพยัคฆภูมิพิสัย	อำเภอพยัคฆภูมิพิสัย			10,405,500	
	ก่อสร้างถนนคอนกรีตเสริมเหล็กบ้านโนนสวรรค์ หมู่ที่ 2 ตำบลเวียงสะอาด อำเภอพยัคฆภูมิพิสัย	อำเภอพยัคฆภูมิพิสัย			1,197,000	
	ก่อสร้างถนนคอนกรีตเสริมเหล็ก หมู่ที่ 9 – 10 ถนนสายบ้านโนนแคน – บ้านหัวดง นาค่าย ตำบลเวียงสะอาด อำเภอพยัคฆภูมิพิสัย	อำเภอพยัคฆภูมิพิสัย			3,398,000	
	ก่อสร้างถนนคอนกรีตเสริมเหล็ก ถนนสายบ้านดงเหมา – บ้านหนองแคนตำบลเวียงสะอาด อำเภอพยัคฆภูมิพิสัย	อำเภอพยัคฆภูมิพิสัย			2,768,000	
	ก่อสร้างถนนคอนกรีตเสริมเหล็ก หมู่ที่ 5 – 6 ถนนสายบ้านดงยางน้อย – บ้านดงเหมา ตำบลเวียงสะอาด อำเภอพยัคฆภูมิพิสัย	อำเภอพยัคฆภูมิพิสัย			838,000	
	ก่อสร้างถนนคอนกรีตเสริมเหล็ก บ้านโคกภู หมู่ที่ 5 ถึง บ้านโคกหัวแจก หมู่ที่ 11 ตำบลหนองคูขาด อำเภอบรบือ	อำเภอบรบือ			5,312,500	
	ก่อสร้างถนนคอนกรีตเสริมเหล็ก สายจากช่วงนายนายเลิศ วันจงคำ ถึงประปาโคกดินแดง บ้านดอนงัว หมู่ที่ 1 ตำบลดอนงัว อำเภอบรบือ	อำเภอบรบือ			4,010,000	
	ก่อสร้างถนนคอนกรีตเสริมเหล็ก เส้นทางจากบ้านวังปลาโตไปบ้านศรีวิชัย หมู่ที่ 5 ตำบลวังใหม่ อำเภอบรบือ	อำเภอบรบือ			2,600,000	
	ก่อสร้างถนนคอนกรีต หมู่ที่ 10 ทางเข้าวัดโพธิ์สามต้น ตำบลโพหนอง อำเภอเชียงยืน	อำเภอเชียงยืน			493,000	
	ก่อสร้างถนนคอนกรีต หมู่ที่ 4 ตำบลโพหนอง เชื่อมตำบลนาสีนวน อำเภอเชียงยืน	อำเภอเชียงยืน			5,866,000	

ลำดับ ที่	โครงการตามแผนพัฒนาจังหวัด	หน่วยดำเนินงาน	งบประมาณ (2561)	งบประมาณ (2562)	งบประมาณ (2563)	งบประมาณ (2564)
	ก่อสร้างถนนคอนกรีต บ้านเสือเผ่น หมู่ที่ 6 - บ้านโนนศรีสวัสดิ์ หมู่ที่ 9 ตำบลเสือ เผ่น อำเภอเชียงยืน	อำเภอเชียงยืน			8,148,000	
	ก่อสร้างถนนคอนกรีต บ้านโนนสูง หมู่ที่ 4 ถึงบ้านหนองเรือ หมู่ที่ 10 ตำบลเสือเผ่น อำเภอเชียงยืน	อำเภอเชียงยืน			7,986,000	
	ก่อสร้างถนนคอนกรีตทางเชื่อมระหว่างตำบลโพทอง – ตำบลดอนเงิน อำเภอเชียง ยืน	อำเภอเชียงยืน			4,000,000	
	ก่อสร้างถนนคอนกรีต บ้านแบก หมู่ที่ 7 ตำบลนาทอง เชื่อมตำบลเขื่อน อำเภอ เชียงยืน	อำเภอเชียงยืน			5,300,000	
	ก่อสร้างถนนคอนกรีตเสริมเหล็กจากบ้านหนองไม้ตาย หมู่ที่ 9 ไปถึงถนนปาก ทางเข้าหมู่บ้าน ตำบลดอนเงิน อำเภอเชียงยืน	อำเภอเชียงยืน			2,640,000	
	ก่อสร้างถนนคอนกรีตเสริมเหล็กจากบ้านหนองไม้ตาย หมู่ที่ 9 ไปถึงคุ้มโนนค้อ ตำบลดอนเงิน อำเภอเชียงยืน	อำเภอเชียงยืน			2,700,000	
	ก่อสร้างถนนลาดยางจากบ้านผำ หมู่ที่ 1 ถึงบ้านหนองคู ตำบลเหล่าดอกไม้ อำเภอ เชียงยืน	อำเภอเชียงยืน			5,100,000	
	ก่อสร้างถนนคอนกรีตเสริมเหล็กจากบ้านหนองไม้ตาย หมู่ 9 ไปบ้านโนนศรีชัยสว่าง หมู่ที่ 11 ตำบลดอนเงิน อำเภอเชียงยืน	อำเภอเชียงยืน			3,300,000	
	ก่อสร้างถนนคอนกรีตเสริมเหล็กจากบ้านแฝก หมู่ 12 บ้านนายมีชัย ปัดดา ถึงบ้าน โนนสว่างหมู่ 15 ตำบลดอนเงิน อำเภอเชียงยืน	อำเภอเชียงยืน			880,000	
	ก่อสร้างถนนคอนกรีตเสริมเหล็กจากบ้านผำสามัคคี หมู่ที่ 14 หลังวัดพรหมพิชัย ถึง ลำห้วยพนอมเชื่อมตำบลโนนสูง อำเภอยางตลาด จังหวัดกาฬสินธุ์	อำเภอเชียงยืน			2,840,000	

ลำดับ ที่	โครงการตามแผนพัฒนาจังหวัด	หน่วยดำเนินงาน	งบประมาณ (2561)	งบประมาณ (2562)	งบประมาณ (2563)	งบประมาณ (2564)
	ก่อสร้างถนนคอนกรีตเสริมเหล็กจากบ้านโนนสำราญหมู่ 4 ให้นายดาว พันเทศ ถึง องค์การบริหารส่วนตำบลตอนเงิน ตำบลตอนเงิน อำเภอเขียงยืน	อำเภอเขียงยืน			1,760,000	
	ก่อสร้างถนนคอนกรีตเสริมเหล็กจากบ้านโนนศรีชัยสว่างหมู่ 11 ไปบ้านแฝกหมู่ 6 ตำบลตอนเงิน อำเภอเขียงยืน	อำเภอเขียงยืน			660,000	
	ก่อสร้างถนนคอนกรีตเสริมเหล็กจากบ้านโนนดินแดง หมู่ 13 ถึงห้วยวังแสงเชื่อม หนองเทวราช ตำบลเขียงยืน อำเภอเขียงยืน	อำเภอเขียงยืน			1,790,000	
	ก่อสร้างถนนคอนกรีตเสริมเหล็กจากบ้านตอนเงินทิศตะวันตกของหมู่ถึงบ้านแฝก หมู่ที่ 6 หนองไผ่เงิน ตำบลตอนเงิน อำเภอเขียงยืน	อำเภอเขียงยืน			3,960,000	
	ก่อสร้างถนนคอนกรีตเสริมเหล็กจากบ้านค้อ หมู่ 8 จากตอนปูลาถึงบ้านโนนดินแดง หมู่ 13 ตำบลตอนเงิน อำเภอเขียงยืน	อำเภอเขียงยืน			1,375,000	
	ก่อสร้างถนนคอนกรีตเสริมเหล็ก จากบ้านค้อ หมู่ 8 บ้านเลขที่ 54 ถึงบ้านหนองไม้ ด้าย หมู่ 9 ตำบลตอนเงิน อำเภอเขียงยืน	อำเภอเขียงยืน			2,750,000	
	ก่อสร้างลานอเนกประสงค์หน้าโรงพยาบาลส่งเสริมสุขภาพ หมู่ที่ 3,9 ตำบลโพหนอง อำเภอเขียงยืน	อำเภอเขียงยืน			151,000	
	ก่อสร้างถนนคอนกรีตเสริมเหล็กบ้านป่าเป้า หมู่ 10 ตำบลยางน้อย ถึงถนนเส้นโกสุม - เขียงยืน อำเภอโกสุมพิสัย	อำเภอโกสุมพิสัย			4,706,000	
	ก่อสร้างถนนคอนกรีตเสริมเหล็กบ้านแพง หมู่ 1 ถึงบ้าน แพง หมู่ 11 ตำบลแพง อำเภอโกสุมพิสัย	อำเภอโกสุมพิสัย			500,000	
	ก่อสร้างถนนคอนกรีตเสริมเหล็กบ้านแก่งโกสุม หมู่ 16 ตำบลหัวขวาง ถึงตำบลยาง น้อย อำเภอโกสุมพิสัย	อำเภอโกสุมพิสัย			5,000,000	

ลำดับ ที่	โครงการตามแผนพัฒนาจังหวัด	หน่วยดำเนินงาน	งบประมาณ (2561)	งบประมาณ (2562)	งบประมาณ (2563)	งบประมาณ (2564)
	ปรับปรุงถนนดินพร้อมลงหินคลุก บ้านเขวา หมู่ 8 , 9 ตำบลเหล่า อำเภอกุสุมาปราชญ์	อำเภอกุสุมาปราชญ์			2,000,000	
	ก่อสร้างถนนคอนกรีตเสริมเหล็กบ้านปลาบัต หมู่ 3 ตำบลยางท่าแจ้ง อำเภอกุสุมาปราชญ์	อำเภอกุสุมาปราชญ์			15,400,000	
	ก่อสร้างถนนคอนกรีตเสริมเหล็กบ้านปลาเด็ต หมู่ 2 ตำบลยางท่าแจ้ง อำเภอกุสุมาปราชญ์	อำเภอกุสุมาปราชญ์			1,540,000	
	ก่อสร้างถนนคอนกรีตเสริมเหล็กเส้นทางจากบ้านทิโพสิต หมู่ 4 ตำบลดอนกลาง ถึงบ้านวังขอนจิก ตำบลหนองเหล็ก อำเภอกุสุมาปราชญ์	อำเภอกุสุมาปราชญ์			3,300,000	
	ก่อสร้างถนนคอนกรีตเสริมเหล็กเส้นทางจากบ้านวังจาน หมู่ 2 , 6 ตำบลดอนกลางถึงตำบลหนองเหล็ก อำเภอกุสุมาปราชญ์	อำเภอกุสุมาปราชญ์			3,500,000	
	ลงหินคลุกบ้านยางใหญ่ หมู่ 4 ถึงบ้านป่าเป้า หมู่ 10 ตำบลยางน้อย อำเภอกุสุมาปราชญ์	อำเภอกุสุมาปราชญ์			398,600	
	ลงหินคลุกบ้านผักหนอก หมู่ 6 , 11 , 13 ตำบลยางน้อย ถึงบ้านดอนสันติ ตำบลห้วยไต้ อำเภอกุสุมาปราชญ์	อำเภอกุสุมาปราชญ์			414,000	
	ก่อสร้างถนนคอนกรีตเสริมเหล็กเส้นทางจากทางดอนกลาง ถึงวังจาน ตำบลดอนกลาง อำเภอกุสุมาปราชญ์	อำเภอกุสุมาปราชญ์			3,535,000	
	ก่อสร้างถนนคอนกรีตเสริมเหล็กเส้นทางจากบ้านโนนสูงถึง โสกจิก บ้านโนนสูง หมู่ 3 ตำบลดอนกลาง อำเภอกุสุมาปราชญ์	อำเภอกุสุมาปราชญ์			6,900,000	
	ก่อสร้างถนนคอนกรีตเสริมเหล็กเส้นทางจากบ้านวังจาน หมู่ 2 , 6 ตำบลดอนกลางถึงบ้านวังขอนจิก ตำบลหนองเหล็ก อำเภอกุสุมาปราชญ์	อำเภอกุสุมาปราชญ์			4,000,000	

ลำดับ ที่	โครงการตามแผนพัฒนาจังหวัด	หน่วยดำเนินงาน	งบประมาณ (2561)	งบประมาณ (2562)	งบประมาณ (2563)	งบประมาณ (2564)
	ก่อสร้างถนนคอนกรีตเสริมเหล็กเส้นจากบ้านทิพโสต หมู่ 4 ถึงบ้านภูเหล็ก อำเภอกोसुमपिस्ย	อำเภอกोसुमपिस्ย			5,000,000	
	ก่อสร้างถนนคอนกรีตเสริมเหล็ก ข้างโรงเรียนโกสุมวิทยาสรรค์ หมู่ 13 อำเภอกोसुमपिस्ย	อำเภอกोसुमपिस्ย			3,199,000	
	ก่อสร้างถนนคอนกรีตเสริมเหล็กบ้านเหล่าโพธิ์ หมู่ที่ 5 ตำบลหนองสูงสวรรค์ เชื่อมไปยังบ้านหนองยาง ตำบลหัวขวาง อำเภอกोसुमपिस्ย	อำเภอกोसुमपिस्ย			2,909,000	
	ก่อสร้างถนนคอนกรีตเสริมเหล็ก จากบ้านหนองงูไ้ หมู่ที่ 3 เริ่มจากที่นา นางเกสร ใบปอด ถึงที่นา นายควน อันหนองงู ตำบลหนองสูงสวรรค์ อำเภอกोसुमपिस्ย	อำเภอกोसुमपิस्ย			3,243,900	
	ก่อสร้างถนนหินคลุกสู่แปลงเกษตร หมู่ที่ 15 ตำบลแพ่ง อำเภอกोसुमपिस्ย	อำเภอกोसुमपिस्ย			2,100,000	
	ก่อสร้างถนนคอนกรีตเสริมเหล็ก สายบ้านหนองหญ้ามา ไปบ้านผักนอก หมู่ที่ 3 , 20 ตำบลหนองเหล็ก อำเภอกोसुमपिस्ย	อำเภอกोसुमपिस्ย			1,000,000	
	ก่อสร้างถนนลูกรัง สายบ้าน โนนสูงไปบ้านวังจาน ตำบลดอนกลาง อำเภอกोसुमपिस्ย	อำเภอกोसुมपिस्ย			1,260,000	
	ก่อสร้างถนนคอนกรีตเสริมเหล็กเชื่อมระหว่างตำบล สายบ้านเขว้าน้อย ตำบลเขว้าใหญ่ – บ้านเขียบ ตำบลขามเรียง อำเภอกันทรวิชัย	อำเภอกันทรวิชัย			495,000	
	ก่อสร้างถนนคอนกรีตเสริมเหล็กเชื่อมระหว่างตำบล สายบ้านขามเฒ่าเมืองทอง หมู่ที่ 20 ตำบลขามเฒ่าพัฒนา - บ้านหนองขอน หมู่ที่ 3 ตำบลคันธารราษฎร์ อำเภอกันทรวิชัย	อำเภอกันทรวิชัย			495,000	

ลำดับ ที่	โครงการตามแผนพัฒนาจังหวัด	หน่วยดำเนินงาน	งบประมาณ (2561)	งบประมาณ (2562)	งบประมาณ (2563)	งบประมาณ (2564)
	ก่อสร้างถนนคอนกรีตเสริมเหล็ก พร้อมระบบวางท่อระบายน้ำ ทางหลวงแผ่นดิน หมายเลข 2202 เชื่อมทางหลวงแผ่นดินหมายเลข 213 อำเภอกันทรวิชัย	อำเภอกันทรวิชัย			5,755,000	
	โครงการพัฒนาเส้นทางคมนาคมขนส่งภายในเขตพื้นที่จังหวัดมหาสารคาม มค.017 ถนนเชิงลาดสะพานข้ามลำห้วยกุดเชียงสา บ้านหนองข่า/บ้านโปโล ต.ท่า ตูม/ผักแว่น อ.เมือง จ.มหาสารคาม/จังหาร จ.ร้อยเอ็ด	กรมทางหลวงชนบท			2,387,590	7,350,000
	มค.007 ถนนเชิงลาดสะพานท่าสองคอน - ขามเรียง ต.ท่าสองคอน อ.เมือง	กรมทางหลวงชนบท				7,855,000
	ถนนลาดยาง สาย มค.3027 บ้านโนนรัง - บ้านดอนตู อ.ยางสีสุราช, นาอุดม	กรมทางหลวงชนบท				6,500,000
	ถนนลาดยาง สาย มค.3016 แยก ทล.209 - บ้านโคกสูง อ.เชียงยืน	กรมทางหลวงชนบท				7,890,000
	ถนนลาดยาง สาย มค.4024 แยก ทล.2063 - บ้านแดงโพธิ์ อ.วาปีปทุม, นาอุดม	กรมทางหลวงชนบท				8,832,000
	ถนนลาดยาง สาย มค.3015 แยก ทล.219 - บ้านอีเม้ง อ.ยางสีสุราช, พัทธภูมิ พิสัย	กรมทางหลวงชนบท				7,550,000
	ถนนลาดยาง สาย มค.2029 แยก ทล.23 - บ้านโนนตาล อ.บรบือ, เมือง	กรมทางหลวงชนบท				8,535,000
	ถนนลาดยาง สาย มค.3056 แยก ทล.219 - บ้านหัวสระ อ.นาเชือก	กรมทางหลวงชนบท				8,335,000
	ถนนลาดยางสาย มค.4019 แยก ทล.2322 - บ้านคูชัย อ.โกสุมพิสัย, กุดรัง	กรมทางหลวงชนบท				7,450,000
	ถนนลาดยางสาย มค.2021 แยก ทล.23 - บ้านแก่งน้อย อ.บรบือ, โกสุมพิสัย	กรมทางหลวงชนบท				8,970,000
	ถนนลาดยางสาย มค.4024 แยก ทล.2063 - บ้านแดงโพธิ์ อ.วาปีปทุม, นาอุดม	กรมทางหลวงชนบท				8,850,000
	ถนนลาดยางสาย มค.4025 แยก ทล.2268 - บ้านหนองกุง อ.เชียงยืน, ชื่นชม	กรมทางหลวงชนบท				6,780,000
	ถนนลาดยางสาย มค.2029 แยก ทล.23 - บ้านโนนตาล อ.บรบือ, เมือง	กรมทางหลวงชนบท				8,500,000

ลำดับ ที่	โครงการตามแผนพัฒนาจังหวัด	หน่วยดำเนินงาน	งบประมาณ (2561)	งบประมาณ (2562)	งบประมาณ (2563)	งบประมาณ (2564)
	ถนนลาดยางสาย ชก.3020 แยก ทล.207 - อำเภอนาเชือก (ตอนมหาสารคาม) อ.นาเชือก	กรมทางหลวงชนบท				9,320,000
	ถนนลาดยางสาย มค.3001 แยก ทล.213 - บ้านมะค่า อ.กันทรวิชัย	กรมทางหลวงชนบท				5,800,000
	ถนนลาดยางสาย มค.3026 แยก ทล.219 - บ้านนาดูน อ.ยางสีสุราช, นาดูน	กรมทางหลวงชนบท				6,530,000
	ถนนลาดยางสาย มค.3062 แยก ทล.208 - บ้านหนองผือ อ.โกสุมพิสัย	กรมทางหลวงชนบท				6,650,000
	ถนนลาดยางสาย มค.3064 แยก ทล.213 - บ้านเหล่าแดง อ.กันทรวิชัย	กรมทางหลวงชนบท				5,940,000
	ถนนลาดยางสาย มค.3027 แยก ทล.219 - บ้านดงบัง อ.ยางสีสุราช, นาดูน	กรมทางหลวงชนบท				6,230,000
	ถนนลาดยางสาย มค.2065 แยก ทล.23 - เทศบาลตำบลบรบือ อ.บรบือ	กรมทางหลวงชนบท				8,540,000
	ถนนลาดยางสาย มค.4068 แยก ทล.2202 - บ้านชี อ.กันทรวิชัย	กรมทางหลวงชนบท				7,330,000
	ถนนลาดยางสาย มค.4042 แยก ทล.2045 - บ้านดงสวรรค์ อ.วาปีปทุม, นาดูน	กรมทางหลวงชนบท				8,300,000
	ถนนลาดยางสาย มค.4069 แยก ทล.2202 - บ้านขามเรียง อ.กันทรวิชัย	กรมทางหลวงชนบท				5,420,000
	ถนนลาดยางสาย มค.3070 แยก ทล.202 - บ้านเหล่าหมากคำ อ.พยัคฆภูมิพิสัย, ยางสีสุราช	กรมทางหลวงชนบท				6,970,000
	ถนนลาดยางสาย มค.3066 แยก ทล.202 - บ้านปะหลาน อ.พยัคฆภูมิพิสัย	กรมทางหลวงชนบท				6,340,000
	โรงเรียนปลอดภัย สาย มค.3013 แยก ทล.209 - บ้านจาน อ.เชียงยืน	กรมทางหลวงชนบท				1,420,000
	ไฟฟ้าแสงสว่าง สาย มค.2020 แยก ทล.23 - บ้านโนนทัน อ.บรบือ, โกสุมพิสัย	กรมทางหลวงชนบท				1,111,400
	ไฟฟ้าแสงสว่าง สาย มค.2021 แยก ทล.23 - บ้านแก่งน้อย อ.บรบือ, โกสุมพิสัย	กรมทางหลวงชนบท				1,251,800
	กิจกรรมไฟฟ้าแสงสว่าง สาย มค.2034 แยก ทล.23 - บ้านปอพาน อ.กุฉีกรัง, นา เชือก	กรมทางหลวงชนบท				1,766,800

ลำดับ ที่	โครงการตามแผนพัฒนาจังหวัด	หน่วยดำเนินงาน	งบประมาณ (2561)	งบประมาณ (2562)	งบประมาณ (2563)	งบประมาณ (2564)
	กิจกรรมปรับปรุงเรขาคณิต สาย มค.4044 แยก ทล.2063 - บ้านบัวค้อ อ.วาปีปทุม, เมือง	กรมทางหลวงชนบท				1,950,000
	กิจกรรมไฟฟ้าแสงสว่าง สาย มค.3062 แยก ทล.208 - บ้านหนองผือ อ.โกสุมพิสัย	กรมทางหลวงชนบท				2,667,300
	กิจกรรมไฟฟ้าแสงสว่าง สาย มค.3064 แยก ทล.213 - บ้านเหล่าแดง อ.กันทรวิชัย	กรมทางหลวงชนบท				2,390,100
	กิจกรรมปรับปรุงแก้ไขบริเวณเสี่ยงอันตรายบริเวณคอขวด (ไหล่ทาง) มค.3056 แยก ทล.219 - บ้านหัวสระ อ.นาเชือก	กรมทางหลวงชนบท				2,105,000
	กิจกรรมไฟฟ้าแสงสว่างและไฟสัญญาณจราจร มค.4042 แยก ทล.2045 - บ้าน ดงสวรรค์ อ.วาปีปทุม, นาโดน	กรมทางหลวงชนบท				3,500,000
	กิจกรรมงานไฟฟ้าแสงสว่าง มค.4024 แยก ทล.2063 - บ้านแดงโพง อ.วาปีปทุม, นาโดน	กรมทางหลวงชนบท				2,100,000
	กิจกรรมปรับปรุงแก้ไข (บริเวณคอขวด) มค.3027 แยก ทล.219 - บ้านดงบัง อ.ยางสีสุราช, นาโดน	กรมทางหลวงชนบท				1,950,000
	กิจกรรมไฟฟ้าแสงสว่าง มค.3045 แยก ทล.219 - บ้านหนองโพธิ์ อ.ยางสีสุราช, นาเชือก	กรมทางหลวงชนบท				2,750,000
	กิจกรรมไฟฟ้าแสงสว่าง มค.3020 แยก ทล.23 - บ้านโนนทัน อ.บรบือ, โกสุมพิสัย	กรมทางหลวงชนบท				1,750,000
	โครงการก่อสร้างถนน คสล. ขอยเพชรสว่าง (รอบวัดป่าสักกวัน) ทางทิศตะวันออก หมู่ที่ 1 (พนาวีเวก) ต.แว้งนาง	อำเภอเมืองมหาสารคาม				1,237,000

ลำดับ ที่	โครงการตามแผนพัฒนาจังหวัด	หน่วยดำเนินงาน	งบประมาณ (2561)	งบประมาณ (2562)	งบประมาณ (2563)	งบประมาณ (2564)
	โครงการก่อสร้างถนนดิน แยกทุ่งสว่าง (ข้างนาพ่อสวัสดิ์ คณะราษฎร) ต.แวงน่าง	อำเภอเมืองมหาสารคาม				177,000
	โครงการก่อสร้างถนนคอนกรีตเสริมเหล็ก ถนนบ้านโนนเพ็ก-บ้านร่วมใจ บ้านโนนเพ็ก หมู่ที่ 14	อำเภอเมืองมหาสารคาม				2,000,000
	โครงการก่อสร้างถนนคอนกรีตเสริมเหล็ก หมู่ที่ 3 สายบ้านแก่น้อย-บ้านโนนม่วง ต.แวงน่าง	อำเภอเมืองมหาสารคาม				1,800,000
	โครงการก่อสร้างถนนคอนกรีตเสริมเหล็ก หมู่ที่ 7 สายบ้านหินตั้ง-บ้านจำนั๊ก ต.แวงน่าง	อำเภอเมืองมหาสารคาม				1,000,000
	โครงการก่อสร้างถนนคอนกรีตเสริมเหล็ก บ้านหนองโพด หมู่ที่ 5 จากหน้าบ้านนางวรารวรรณ ศรีสาคร-สามแยกเส้นทางบ้านหนองแวง-บ้านจำนั๊ก	อำเภอเมืองมหาสารคาม				6,750,000
	โครงการก่อสร้างถนนคอนกรีตเสริมเหล็ก บ้านดงน้อย หมู่ที่ 4 จากสี่แยกโนนเพ็ก-ที่ท่าเล	อำเภอเมืองมหาสารคาม				2,200,000
	โครงการก่อสร้างถนนคอนกรีตเสริมเหล็ก บ้านดอนบม หมู่ที่ 6 จากคุ้มมะค่า-ปากทางบ้านดั่ว	อำเภอเมืองมหาสารคาม				2,800,000
	โครงการก่อสร้างถนนคอนกรีตเสริมเหล็ก บ้านหินตั้ง หมู่ที่ 7 จากบ้านนางสำรว-บ่อขยะ	อำเภอเมืองมหาสารคาม				4,800,000
	โครงการก่อสร้างถนนคอนกรีตเสริมเหล็ก บ้านหนองแวง หมู่ที่ 8 จากคุ้มหนองหญ้าปล้อง-บ้านหนองโพด	อำเภอเมืองมหาสารคาม				1,900,000
	โครงการก่อสร้างถนนคอนกรีตเสริมเหล็ก บ้านร่วมใจ1 หมู่ที่ 13 จากร่วมใจ-บ้านโนนเพ็ก ม.14	อำเภอเมืองมหาสารคาม				3,500,000

ลำดับ ที่	โครงการตามแผนพัฒนาจังหวัด	หน่วยดำเนินงาน	งบประมาณ (2561)	งบประมาณ (2562)	งบประมาณ (2563)	งบประมาณ (2564)
	โครงการก่อสร้างถนนคอนกรีตเสริมเหล็ก ถนนหน้าสนามกีฬา-บ้านโนนเพ็ก หมู่ที่ 14	อำเภอเมืองมหาสารคาม				2,500,000
	โครงการก่อสร้างถนนคอนกรีตเสริมเหล็ก หมู่ที่ 3 สายบ้านเก่าน้อย-บ้านโนนม่วง ต.แวงน่าง	อำเภอเมืองมหาสารคาม				1,800,000
	โครงการก่อสร้างถนน คสล.ภายในบ่อกำจัดขยะมูลฝอยเทศบาล ต.แวงน่าง	อำเภอเมืองมหาสารคาม				463,000
	โครงการก่อสร้างถนนคอนกรีตเสริมเหล็ก หมู่ที่ 3 สายบ้านเก่าน้อย-ไปบ่อทิ้งขยะเทศบาล ต.แวงน่าง	อำเภอเมืองมหาสารคาม				1,800,000
	โครงการก่อสร้างถนนคอนกรีตเสริมเหล็ก หมู่ที่ 7 สายบ้านหินตั้ง-บ้านจันทัก ต.แวงน่าง	อำเภอเมืองมหาสารคาม				1,000,000
	โครงการก่อสร้างถนนคอนกรีตเสริมเหล็ก บ้านหินตั้ง หมู่ที่ 7 ทางไปบ่อขยะ อบต.แวงน่าง	อำเภอเมืองมหาสารคาม				1,300,000
	โครงการก่อสร้างถนนคอนกรีตเสริมเหล็ก บ้านดอนหันพัฒนา หมู่ที่ 16 สายบ้านดอนหันพัฒนา-บ้านป่าข่าง	อำเภอเมืองมหาสารคาม				1,000,000
	โครงการก่อสร้างถนนคอนกรีตเสริมเหล็ก บ้านหนองโพด หมู่ที่ 5 จากหน้าบ้านนางวรารวรรณ ศรีสาคร-สามแยกเส้นทางบ้านหนองแวง-บ้านจันทัก	อำเภอเมืองมหาสารคาม				6,750,000
	โครงการก่อสร้างถนนลูกรังภายในตำบลแก่งเลิงจาน	อำเภอเมืองมหาสารคาม				2,000,000
	โครงการก่อสร้างถนนคอนกรีตเสริมเหล็กพร้อมลูกรังไหล่ทาง	อำเภอเมืองมหาสารคาม				1,000,000
	โครงการก่อสร้างถนน คอนกรีตเสริมเหล็กเชื่อมบ้านดอนตูม-เม่นใหญ่	อำเภอเมืองมหาสารคาม				7,000,000
	โครงการก่อสร้างถนนคอนกรีตเสริมเหล็กเชื่อมบ้านดอนโด-เม่นใหญ่	อำเภอเมืองมหาสารคาม				3,500,000
	โครงการก่อสร้างถนนคอนกรีตเสริมเหล็กข้างโรงเรียนหนองจิกท่าแร่	อำเภอเมืองมหาสารคาม				1,500,000

ลำดับ ที่	โครงการตามแผนพัฒนาจังหวัด	หน่วยดำเนินงาน	งบประมาณ (2561)	งบประมาณ (2562)	งบประมาณ (2563)	งบประมาณ (2564)
	โครงการก่อสร้างถนนคอนกรีตเสริมเหล็กบ้านโนนหัวฝาย สายข้างแก่งเลิงจานถึงวัดป่าเชื่อมบ้านเม่นน้อย	อำเภอเมืองมหาสารคาม				3,000,000
	โครงการก่อสร้างถนนคอนกรีตเสริมเหล็กไปวัดป่าบ้านท่าแร่	อำเภอเมืองมหาสารคาม				2,200,000
	โครงการก่อสร้างถนนคอนกรีตเสริมเหล็ก ต.แก่งเลิงจาน	อำเภอเมืองมหาสารคาม				3,000,000
	โครงการปรับปรุงซ่อมแซมสถานีและคลองส่งน้ำ (8 สถานี)	อำเภอเมืองมหาสารคาม				8,000,000
	โครงการก่อสร้างถนนลาดยางหมู่ที่ 2 สายกลางบ้าน ต. ท่าสองคอน	อำเภอเมืองมหาสารคาม				1,600,000
	โครงการก่อสร้างถนนคอนกรีตเสริมเหล็ก หมู่ที่ 3 สายไปหนองแขง ต.ท่าสองคอน	อำเภอเมืองมหาสารคาม				1,350,000
	โครงการก่อสร้างถนนคอนกรีตเสริมเหล็ก หมู่ที่ 6 สายตะวันตกบ้าน-บ้านนายเอนก พุดเขียว ต.ท่าสองคอน	อำเภอเมืองมหาสารคาม				2,000,000
	โครงการปรับปรุงถนนยกร่องพุนดิน หมู่ที่ 8 สายบ้านหนองหว้า	อำเภอเมืองมหาสารคาม				1,020,000
	โครงการก่อสร้างถนนคอนกรีตเสริมเหล็กหมู่ที่ 9 สายไปวัดป่าเทพอมิต	อำเภอเมืองมหาสารคาม				1,487,000
	โครงการก่อสร้างถนนคอนกรีตเสริมเหล็กหมู่ที่ 9 สายจากนางอุบล-บ้านนายพรชัย	อำเภอเมืองมหาสารคาม				7,575,000
	โครงการก่อสร้างถนนคอนกรีตเสริมเหล็ก หมู่ที่ 16 สายคลองส่งน้ำบ้านผู้ช่วย-หลังโรงเรียนมหาชัยพิทยาคาร	อำเภอเมืองมหาสารคาม				1,400,000
	โครงการปรับปรุงซ่อมแซมถนนแอสฟัลต์ติกคอนกรีต บ้านหนองกุ้งเต่า-บ้านดงเค็ง	อำเภอเมืองมหาสารคาม				5,000,000
	โครงการซ่อมแซมขยายปรับปรุงซ่อมแซมถนนแอสฟัลต์ติกคอนกรีต บ้านโนนสะอาด-บ้านหินลาด	อำเภอเมืองมหาสารคาม				1,310,001
	โครงการปรับปรุงซ่อมแซมถนนแอสฟัลต์ติกคอนกรีต สาย มค 3021 บ้านดอนหัน หมู่ที่ 9 - บ้านโนนแต่ หมู่ที่ 16	อำเภอเมืองมหาสารคาม				1,830,000

ลำดับ ที่	โครงการตามแผนพัฒนาจังหวัด	หน่วยดำเนินงาน	งบประมาณ (2561)	งบประมาณ (2562)	งบประมาณ (2563)	งบประมาณ (2564)
	โครงการก่อสร้างลงหินคลุกสายบ้านโนนไต้-บ้านดงเค็ง	อำเภอเมืองมหาสารคาม				1,300,000
	โครงการก่อสร้างถนน คสล. เชื่อมระหว่างบ้านหนองโนม.8-เขตติดต่อต.หนองโก	อำเภอเมืองมหาสารคาม				1,800,000
	โครงการก่อสร้างถนน คสล. เชื่อมระหว่างบ้านหนองโนม.5-บ้านกุดแคนม.6 ต.หนองโน	อำเภอเมืองมหาสารคาม				3,000,000
	โครงการก่อสร้างถนน คสล. เชื่อมระหว่างบ้านกุดแคนม.6-เขตบ้านนากเขียนม.4 ต.หนองโน	อำเภอเมืองมหาสารคาม				1,000,000
	โครงการก่อสร้างถนนหินคลุกทางเรียบคลองส่งน้ำชลประทาน บ้านกุดแคน หมู่ที่ 2,6 ต.หนองโน	อำเภอเมืองมหาสารคาม				1,000,000
	โครงการก่อสร้างถนน คสล.ถนนสายหนองโน ถึงเขตบ้านหนองใหญ่ ต.หนองโน	อำเภอเมืองมหาสารคาม				6,000,000
	โครงการก่อสร้างถนนลาดยาง หมู่ที่ 7 บ้านสวนมอน ต.หนองโน จากบ้านนางมยุรี ถึงถนนลาดยางหนองโจด-หนองปลิง	อำเภอเมืองมหาสารคาม				8,000,000
	โครงการลงหินคลุกลูกรังเชื่อมระหว่างหนองโนหมู่ที่ 5-เขตต.บ่อใหญ่ ต.หนองโน	อำเภอเมืองมหาสารคาม				2,000,000
	โครงการก่อสร้าง คสล. เชื่อมระหว่างบ้านนากเขียน หมู่ที่ 4-เขตต.หนองโก อ.บรบือ	อำเภอเมืองมหาสารคาม				2,000,000
	โครงการก่อสร้างถนนลาดยาง เชื่อมระหว่างบ้านนากเขียน หมู่ที่ 4-เขตต.หนองโก อ.บรบือ	อำเภอเมืองมหาสารคาม				1,000,000
	โครงการก่อสร้างถนน คสล. เชื่อมระหว่างบ้านหนองโนม.-เขตทางหลวงสาย มหาสารคาม-บรบือ	อำเภอเมืองมหาสารคาม				5,000,000
	โครงการก่อสร้างถนนลาดยางระหว่างบ้านหนองโนม.1-เขตทางหลวงสาย มหาสารคาม-บรบือ	อำเภอเมืองมหาสารคาม				3,000,000

ลำดับ ที่	โครงการตามแผนพัฒนาจังหวัด	หน่วยดำเนินงาน	งบประมาณ (2561)	งบประมาณ (2562)	งบประมาณ (2563)	งบประมาณ (2564)
	โครงการก่อสร้างถนน คสล.ระหว่างบ้านหนองโนม.1-เขตบ้านหนองหญ้าปล้อง	อำเภอเมืองมหาสารคาม				5,000,000
	โครงการลงหินคลุกถนนเชื่อมระหว่างบ้านหนองอีดำ-บ้านนากเขียน ต.หนองโน	อำเภอเมืองมหาสารคาม				2,000,000
	โครงการลงหินคลุกระหว่างบ้านหนองอีดำ-บ้านนากเขียน ต.หนองโน	อำเภอเมืองมหาสารคาม				2,000,000
	โครงการก่อสร้างถนน คสล.ระหว่างบ้านหนองอีดำ-บ้านนากเขียน ต.หนองโน	อำเภอเมืองมหาสารคาม				3,000,000
	โครงการก่อสร้างถนน ลาดยางถนนหนองโนหมู่ที่1-เขตบ้านหนองใหญ่ ต.หนองโน	อำเภอเมืองมหาสารคาม				2,000,000
	โครงการลงหินคลุกถนนสายหนองโนหมู่ที่1-เขตบ้านหนองใหญ่ ต.หนองโน	อำเภอเมืองมหาสารคาม				2,000,000
	โครงการลงหินลูกรังถนน สายหนองโนหมู่ที่ 1-เขตบ้านหนองใหญ่ ต.หนองโน	อำเภอเมืองมหาสารคาม				2,000,000
	โครงการก่อสร้างถนนลาดยาง บ้านหนองโน หมู่ที่ ๑ - เขตถนนลาดยางบ้านถ่าน	อำเภอเมืองมหาสารคาม				1,000,000
	โครงการก่อสร้างถนน คสล. จากสามแยกบ้านหนองโน หมู่ที่ 5-น่านางอยู่ ภูติพงศ์ เมธา	อำเภอเมืองมหาสารคาม				1,500,000
	โครงการก่อสร้างถนนลาดยางทับถนนคอนกรีตเดิม ทางเข้ารอยพระพุทธรบาท จำลองบ้านกุดแคน ม.2 ต.หนองโน	อำเภอเมืองมหาสารคาม				1,000,000
	โครงการก่อสร้างถนน คสล. หมู่ที่ 3 บ้านโนนอีดำ ต.หนองโน จากบ้านนายประยุทธ์ วิทักษบุตร ไปเชื่อมเขตบ้านหนองโค อ.บรบือ	อำเภอเมืองมหาสารคาม				1,300,000
	โครงการก่อสร้างถนน คสล. หมู่ที่ 7 บ้านสวนมอน ต.หนองโน จากบ้านนางมยุรี- ถนนลาดยางหนองโจด-หนองปลิง	อำเภอเมืองมหาสารคาม				6,500,000
	โครงการก่อสร้างถนน คสล. เชื่อมระหว่างบ้านหนองโน หมู่ที่ 8 - เขตติดต่อ ต. หนองโก	อำเภอเมืองมหาสารคาม				1,800,000
	โครงการก่อสร้างถนน คสล. เชื่อมระหว่างบ้านหนองโน หมู่ที่ 5 - บ้านกุดแคน หมู่ที่ 6 ต.หนองโน	อำเภอเมืองมหาสารคาม				1,000,000

ลำดับ ที่	โครงการตามแผนพัฒนาจังหวัด	หน่วยดำเนินงาน	งบประมาณ (2561)	งบประมาณ (2562)	งบประมาณ (2563)	งบประมาณ (2564)
	โครงการก่อสร้างถนนหินคลุกทางเรียบคลองส่งน้ำชลประทาน บ้านกุดแคน หมู่ที่ 2,6 ต.หนองโน	อำเภอเมืองมหาสารคาม				1,000,000
	โครงการก่อสร้างถนน คสล. ถนนสายหนองโน-เขตบ้านหนองใหญ่ ต.หนองโน	อำเภอเมืองมหาสารคาม				6,000,000
	โครงการลงหินคลุก หมู่ที่ 7 บ้านสวนมอน ต.หนองโน จากบ้านนางมยุรี-ถนนลาดยางหนองโจด-หนองปลิง	อำเภอเมืองมหาสารคาม				1,200,000
	โครงการก่อสร้างถนนลาดยางหมู่ที่ 7 บ้านสวนมอน ต.หนองโน จากบ้านมยุรี-ถนนลาดยางหนองจวด-หนองปลิง	อำเภอเมืองมหาสารคาม				8,000,000
	โครงการลงหินคลุกถนนลูกรังเชื่อมระหว่างหนองโนหมู่ที่ 5 - เขตต.บ่อใหญ่	อำเภอเมืองมหาสารคาม				2,000,000
	โครงการก่อสร้างลงหินคลุกถนนเชื่อมระหว่างบ้านนาบกเขียน หมู่ที่ 4-เขตต.หนองโก อ.บรบือ	อำเภอเมืองมหาสารคาม				2,000,000
	โครงการก่อสร้างถนนลาดยาง เชื่อมระหว่างบ้านนาบกเขียน หมู่ที่ 4-เขตต.หนองโก อ.บรบือ	อำเภอเมืองมหาสารคาม				1,000,000
	โครงการก่อสร้างถนน คสล. เชื่อมระหว่างบ้านหนองโนหมู่ที่ 1-เขตทางหลวงสายมหาสารคาม-บรบือ	อำเภอเมืองมหาสารคาม				5,000,000
	โครงการก่อสร้างถนนลาดยางระหว่างบ้านหนองโนม.1-เขตทางหลวงสายมหาสารคาม-บรบือ	อำเภอเมืองมหาสารคาม				3,000,000
	โครงการก่อสร้างถนน คสล. ระหว่างบ้านหนองโนหมู่ที่ 1-เขตบ้านหนองหญ้าปล้อง	อำเภอเมืองมหาสารคาม				5,000,000
	โครงการลงหินคลุกถนนเชื่อมระหว่างบ้านหนองอีดำ-บ้านนาบกเขียน ต.หนองโน	อำเภอเมืองมหาสารคาม				2,000,000
	โครงการก่อสร้างถนน คสล. ระหว่างบ้านหนองอีดำ-บ้านนาบกเขียน ต.หนองโน	อำเภอเมืองมหาสารคาม				3,000,000
	โครงการก่อสร้างถนน ลาดยางถนนหนองโนหมู่ที่1-เขตบ้านหนองใหญ่ ต.หนองโน	อำเภอเมืองมหาสารคาม				2,000,000

ลำดับ ที่	โครงการตามแผนพัฒนาจังหวัด	หน่วยดำเนินงาน	งบประมาณ (2561)	งบประมาณ (2562)	งบประมาณ (2563)	งบประมาณ (2564)
	โครงการลงหินคลุก ถนนหนองโนหมู่ที่1-เขตบ้านหนองใหญ่ ต.หนองโน	อำเภอเมืองมหาสารคาม				2,000,000
	โครงการลงลูกรัง ถนนสายหนองโน หมู่ที่ 1 - เขตบ้านหนองใหญ่ ต. หนองโน	อำเภอเมืองมหาสารคาม				2,000,000
	โครงการลงหินคลุก บ้านกุดแคน หมู่ที่ 6 จากนายนายทรงศักดิ์ จันทร์คง - นานางทุมมา ศรีแก้ว ต.หนองโน	อำเภอเมืองมหาสารคาม				1,000,000
	โครงการก่อสร้างถนน คสล. จากสามแยกบ้านหนองโน หมู่ที่ 5 - นานางอยู่ ภูมิพงศ์ เมธา	อำเภอเมืองมหาสารคาม				1,500,000
	โครงการก่อสร้างยกระดับถนน คสล. หมู่ที่ 5 จากหน้าบ้านนางเสน ทับธานี ต. ห้วยแอ่ง	อำเภอเมืองมหาสารคาม				330,000
	โครงการก่อสร้างยกระดับถนน คสล. จากบ้านนางรำไพ - บ้านแม่ฝั้น จันมณี - บ้านนายบุญ ทับธานี หมู่ที่ 6	อำเภอเมืองมหาสารคาม				495,000
	โครงการก่อสร้าง คสล. ภายในหมู่บ้าน จากบ้านนายไชยวัฒน์ โสฬส-บ้านนายสิน้อยสุวรรณ หมู่ที่ 9 ต.ห้วยแอ่ง	อำเภอเมืองมหาสารคาม				412,500
	โครงการก่อสร้างถนน คสล. หมู่ที่ 9 จากหน้าบ้านนายกลม คำบุญเกิด-หน้าบ้านนายจั่น จันทมูลตรี ต.ห้วยแอ่ง	อำเภอเมืองมหาสารคาม				330,000
	โครงการก่อสร้างถนน คสล. หมู่ที่ 9 ซอยข้าง รพ.สต. ห้วยแอ่ง	อำเภอเมืองมหาสารคาม				247,500
	โครงการก่อสร้างถนน คสล. หมู่ที่ 10 จากบ้านนายจันทร์แดง-บ้านโนนแสนสุข ม.8 ต.ห้วยแอ่ง	อำเภอเมืองมหาสารคาม				1,375,000
	โครงการซ่อมแซม คสล./ลาดยาง ภายในตำบลห้วยแอ่ง	อำเภอเมืองมหาสารคาม				3,300,000
	โครงการก่อสร้างยกระดับถนน คสล./ลาดยางบริเวณสะพานจุดเชื่อมต่อ ต.ท่าตูม หมู่ที่ 1,2	อำเภอเมืองมหาสารคาม				660,000

ลำดับ ที่	โครงการตามแผนพัฒนาจังหวัด	หน่วยดำเนินงาน	งบประมาณ (2561)	งบประมาณ (2562)	งบประมาณ (2563)	งบประมาณ (2564)
	โครงการก่อสร้างถนน คสล. จากเกาะลอยกุดโศก-ถนนเชื่อมตำบลท่าตูม หมู่ที่ 3	อำเภอเมืองมหาสารคาม				1,650,000
	โครงการก่อสร้างถนน คสล. หมู่ที่ 5 เชื่อมตำบลเขวาสันติราษฎร์ ระยะทาง 800 เมตร	อำเภอเมืองมหาสารคาม				2,200,000
	โครงการก่อสร้าง ถนน คสล. จากหมู่ที่ 6 เชื้อบ้านไทรทอง ต.เขวาสันติราษฎร์	อำเภอเมืองมหาสารคาม				2,772,000
	โครงการก่อสร้างซ่อมแซมถนนดิน สายบ้านหมากหญ้า หมู่ที่ 6 เชื่อม ต.หนองกุง	อำเภอเมืองมหาสารคาม				1,650,000
	โครงการก่อสร้างซ่อมแซมถนนดิน สายบ้านหมากหญ้า หมู่ที่ 6 เชื่อม ต.หนองกุง	อำเภอเมืองมหาสารคาม				1,000,000
	โครงการปรับปรุงซ่อมแซมถนนสายทางกุดโศก-ถนนบ้านหมี่-บ้านท่าตูม หมู่ที่ 3	อำเภอเมืองมหาสารคาม				440,000
	โครงการก่อสร้างถนน คสล. เลียบคลอง 5LL หมู่ที่ 1 ต.ห้วยแอ่ง	อำเภอเมืองมหาสารคาม				1,540,000
	โครงการก่อสร้างถนน คสล. หมู่ที่ 2 ภายในหมู่บ้าน ต.ห้วยแอ่ง	อำเภอเมืองมหาสารคาม				3,300,000
	โครงการก่อสร้าง/ซ่อมแซมถนน คสล. ภายในหมู่บ้าน หมู่ที่ 4 ต.ห้วยแอ่ง	อำเภอเมืองมหาสารคาม				1,375,000
	โครงการก่อสร้างถนน คสล. จากบ้านนางก้าน ม.4-วัดป่าสามัคคีธรรม ม.8 ต.ห้วยแอ่ง	อำเภอเมืองมหาสารคาม				1,650,000
	โครงการก่อสร้างถนน คสล. หมู่ที่ 6 จาก ม.6-โคกกุงกลาง	อำเภอเมืองมหาสารคาม				2,000,000
	โครงการก่อสร้างซ่อมแซมถนน คสล. ภายในหมู่บ้าน หมู่ที่ 8 ต.ห้วยแอ่ง	อำเภอเมืองมหาสารคาม				1,375,000
	โครงการก่อสร้างถนน คสล. เชื่อม ม.8-ม.10 ต.ห้วยแอ่ง	อำเภอเมืองมหาสารคาม				1,375,000
	โครงการก่อสร้างถนน คสล. หมู่ที่ 9 จากหน้าบ้านนายกิตติคำทุย-หน้าบ้านนายพูลโสภณศิริ ต.ห้วยแอ่ง	อำเภอเมืองมหาสารคาม				1,815,000
	โครงการก่อสร้างบุกเบิกถนนดินลงหินลูกรัง ไปดอนกำ หมู่ที่ 1 ต.ห้วยแอ่ง	อำเภอเมืองมหาสารคาม				600,000
	โครงการก่อสร้าง/ปรับปรุงถนนดินลงหินลูกรัง เลียบลำห้วยแกดำ หมู่ที่ 1 ต.ห้วยแอ่ง	อำเภอเมืองมหาสารคาม				600,000

ลำดับ ที่	โครงการตามแผนพัฒนาจังหวัด	หน่วยดำเนินงาน	งบประมาณ (2561)	งบประมาณ (2562)	งบประมาณ (2563)	งบประมาณ (2564)
	โครงการบุกเบิกถนนดินพร้อมลงลูกรังรอบหนองเสากี่ หมู่ที่ 2 ต.ห้วยแอ่ง	อำเภอเมืองมหาสารคาม				500,000
	โครงการปรับปรุงซ่อมแซมถนนลูกรังลงหินคลุกถนนเลียบลำห้วยแกดำ ทั้งสองฝั่ง หมู่ที่ 3 ต.ห้วยแอ่ง	อำเภอเมืองมหาสารคาม				2,400,000
	โครงการปรับปรุงถนนดินเลียบลำห้วยแอ่ง หมู่ที่ 4 ต.ห้วยแอ่ง	อำเภอเมืองมหาสารคาม				1,000,000
	โครงการบุกเบิกถนนดินพร้อมลงลูกรังรอบหนองเสากี่ หมู่ที่ 5 จากบ้านโคกล่าม-ถนนชลประทานห้วยแอ่ง ต.ห้วยแอ่ง	อำเภอเมืองมหาสารคาม				3,000,000
	โครงการปรับปรุงถนนลงหินคลุกหรือลูกรัง จากหน้าวัด-ห้วยแกดำ หมู่ที่ 5 ต.ห้วยแอ่ง	อำเภอเมืองมหาสารคาม				1,000,000
	โครงการบุกเบิกถนนดินลงหินลูกรัง จากบ้านนายบุญทัน-ลำห้วยแกดำพร้อมลงท่อระบายน้ำ ต.ห้วยแอ่ง	อำเภอเมืองมหาสารคาม				1,500,000
	โครงการปรับปรุงซ่อมแซมยกระดับดินลงหินลูกรัง จากบ้านหมากหญ้า-บ้านหมี หมู่ที่ 6 ต.ห้วยแอ่ง	อำเภอเมืองมหาสารคาม				1,000,000
	โครงการปรับปรุงถนนดินลงหินลูกรัง/หินคลุกจากบ้านนายสมบูรณ์ ทัพธานี-นายนาย พุด คำวิสิทธิ์ หมู่ที่ 6 ต.ห้วยแอ่ง	อำเภอเมืองมหาสารคาม				1,500,000
	โครงการบุกเบิกถนนดินลงหินลูกรัง ม.8-ม.9 ระยะทาง 1,400 เมตร หมู่ที่ 8 ต.ห้วยแอ่ง	อำเภอเมืองมหาสารคาม				616,000
	โครงการปรับปรุงซ่อมแซมถนนลูกรัง หมู่ที่ 3 10 ถนน เลียบห้วยแกดำ ทั้ง 2 ฝั่ง ตลอดสาย	อำเภอเมืองมหาสารคาม				1,760,000

ลำดับ ที่	โครงการตามแผนพัฒนาจังหวัด	หน่วยดำเนินงาน	งบประมาณ (2561)	งบประมาณ (2562)	งบประมาณ (2563)	งบประมาณ (2564)
	โครงการก่อสร้างถนน คสล. สายบ้านกกเหลียม หมู่ที่ 9 - บ้านตะคุ หมู่ที่ 5 ตำบล วังแสง อำเภอแกดำ	อำเภอแกดำ				3,360,000
	โครงการก่อสร้างถนน คสล. สายบ้านคำแก่นคูณ หมู่ที่ 17 ตำบลวังแสง - บ้านกกกอก ตำบลมิตรภาพ อำเภอแกดำ	อำเภอแกดำ				3,360,000
	โครงการขยายผลหมู่บ้านสัมมาชีพชุมชน	อำเภอแกดำ				480,000
	โครงการก่อสร้างถนนคอนกรีตเสริมเหล็ก สายจากบ้านอีโต้ หมู่ที่ ๑ ตำบลหนองกุง ไปบ้านชาดน้อย หมู่ที่ ๑๐ ตำบลหนองเม็ก อำเภอนาเชือก จังหวัดมหาสารคาม	อำเภอนาเชือก				6,051,100
	โครงการก่อสร้างถนนคอนกรีตเสริมเหล็ก สายจากบ้านหนองคูน้อย หมู่ที่ ๘ ตำบล เขวไร่ เชื่อมบ้านดำรงพัฒนา หมู่ที่ ๑๔ ตำบลนาเชือก อำเภอนาเชือก จังหวัด มหาสารคาม	อำเภอนาเชือก				7,000,000
	โครงการก่อสร้างถนนคอนกรีตเสริมเหล็ก สายบ้านเหล่าค้อ ตำบลปอพาน ไปบ้าน กุดน้ำใส ตำบลหนองเม็ก อำเภอนาเชือก จังหวัดมหาสารคาม	อำเภอนาเชือก				5,893,500
	โครงการก่อสร้างถนนคอนกรีตเสริมเหล็ก สายบ้านเก่าใหญ่ หมู่ที่ ๔ ตำบลหนองแดง อำเภอนาเชือก จังหวัดมหาสารคาม เชื่อม บ้านห้วยแคน ตำบลหนองแวง อำเภอ กุดรัง จังหวัดมหาสารคาม	อำเภอนาเชือก				497,000
	โครงการขยายผิวจราจรทางหลวงหมายเลข ขก.๓๐๒๐ (ระหว่าง กม.๒๖ - กม.๒๙) ตำบลปอพาน อำเภอนาเชือก จังหวัด มหาสารคาม	อำเภอนาเชือก				7,268,910

ลำดับ ที่	โครงการตามแผนพัฒนาจังหวัด	หน่วยดำเนินงาน	งบประมาณ (2561)	งบประมาณ (2562)	งบประมาณ (2563)	งบประมาณ (2564)
	โครงการก่อสร้างถนนคอนกรีตเสริมเหล็ก เพื่อส่งเสริมการท่องเที่ยวอ่างเก็บน้ำห้วย ค้อ จากหาดพิทยานาเชือก ๑ ถึง หาดพิทยานาเชือก ๒ ตำบลเขว้าไร่ อำเภอนา เชือก จังหวัดมหาสารคาม	อำเภอนาเชือก				1,900,000
	โครงการก่อสร้างถนน หินคลุก หมู่ที่ 12 บ้านแวงใหม่	อำเภอยางสีสุราช				1,000,000
	โครงการก่อสร้างถนน หินคลุก หมู่ที่ 12 บ้านแวงใหม่ ประชาชนในตำบลใช้เป็น เส้นทางใน การสัญจรร่วมกัน เป็นจำนวนมาก เพื่อการไป ประกอบอาชีพเกษตรกรรม	อำเภอยางสีสุราช				1,000,000
	โครงการก่อสร้างถนน หินคลุก หมู่ที่ 3 บ้านหนองกอก ประชาชนใช้ประโยชน์ร่วมกัน เป็น จำนวนมากเพื่อการ ไปประกอบอาชีพเกษตรกรรม	อำเภอยางสีสุราช				1,000,000
	โครงการก่อสร้างถนน คสล. สายบ้านป่าจิก – บ้านป่าโพธิ์ พร้อมท่อระบายน้ำ หมู่ ๖	อำเภอยางสีสุราช				1,500,000
	โครงการก่อสร้างถนนลาดยาง บ้านสะเดาหวาน หมู่ ๓,๑๓ ถึงบ้านดงแคน ต.แวงดง	อำเภอยางสีสุราช				5,000,000
	โครงการก่อสร้างถนนดินยกระดืบห้วยพุ่มจากหมู่บ้านถึงเขตติดต่อตำบลยางสีสุราช พร้อมท่อ คสล. หมู่ที่ ๓	อำเภอยางสีสุราช				1,000,000
	ก่อสร้างถนน คสล. บ้านหนองจิก-บ้านกุ่ม หมู่ 1	อำเภอยางสีสุราช				2,850,000
	ก่อสร้างถนน คสล. ม.7 ถนน คสล. บ้านหนองจิก-บ้านหัวช้าง	อำเภอยางสีสุราช				3,500,000
	โครงการก่อสร้าง ถนน คสล. รอบหนองกุ่ม ม.1	อำเภอยางสีสุราช				1,000,000
	โครงการซ่อมแซมถนนลาดยางสายบ้านโนนรัง ต.บ้านกุ่ม ถึง บ้านดอนตู ต.หัวดง	อำเภอยางสีสุราช				2,000,000
	โครงการปรับปรุงถนนดิน พร้อมลงหินคลุก ม.4 - บ้านดอนตู ต.หัวดง	อำเภอยางสีสุราช				500,000
	โครงการก่อสร้างถนน คสล.เชื่อมระหว่าง ม.6 กับหมู่บ้านและตำบลใกล้เคียง	อำเภอยางสีสุราช				3,360,000
	ก่อสร้างถนนลาดยาง หมู่ที่ 7 บ้านหนองแวงเหนือ-เส้นไปตำบลหัวดง	อำเภอยางสีสุราช				3,687,500
	ก่อสร้างถนนคอนกรีตเสริมเหล็กหมู่ที่ 11 บ้านหนองพุ่ม-หมู่ที่ 6 บ้านหนองขุ่น	อำเภอยางสีสุราช				1,820,000

ลำดับ ที่	โครงการตามแผนพัฒนาจังหวัด	หน่วยดำเนินงาน	งบประมาณ (2561)	งบประมาณ (2562)	งบประมาณ (2563)	งบประมาณ (2564)
	ก่อสร้างถนน ลูกรัง ผิวจระจรหินคลุก หมู่ที่ 1 บ้านหนองบัวสันต-บ้านหนองนาโน	อำเภอขามเฒ่า				935,000
	ก่อสร้างถนนลาดยางบ้านประชาพัฒนาหมู่ที่ ๑ ต.ประชาพัฒนา เชื่อมบ้านหนองคู ม่วง ตำบลหนองไฮ	อำเภอวาปีปทุม				4,370,600
	ขยายคอสะพาน หมู่ที่ ๖ บ้านแก่นเท่า ต.โพธิ์ชัย	อำเภอวาปีปทุม				1,000,000
	ก่อสร้างถนนลาดยางบ้านประชาพัฒนา ม.๑ ต.ประชาพัฒนา เชื่อมบ้านหัวงัว ต. หนองแสง	อำเภอวาปีปทุม				9,500,000
	ก่อสร้างสะพานข้ามลำห้วย ม. ๘ บ้านหนองบก ต.ขามป้อม	อำเภอวาปีปทุม				3,000,000
	โครงการก่อสร้างถนน คสล. สายบ้านวัดโจด หมู่ที่ 3 ตำบลห้วยเตย - บ้านโคก ล้าม อ.บรบือ จังหวัดมหาสารคาม	อำเภอกุดรัง				1,000,000
	โครงการปรับปรุงซ่อมแซมสะพานข้ามลำห้วย บ้านหนองแสง หมู่ที่ 11 ตำบลห้วย เตย อำเภอกุดรัง จ.มหาสารคาม	อำเภอกุดรัง				100,000
	โครงการก่อสร้างถนนลาดยางผิวจระจรแอสฟัลต์คอนกรีต บ้านนาโพธิ์ หมู่ที่ 1 - บ้านโนนเกษตร หมู่ที่ 16 ต.นาโพธิ์ อำเภอกุดรัง จังหวัดมหาสารคาม	อำเภอกุดรัง				12,000,000
	โครงการพัฒนาเส้นทางคมนาคมขนส่งภายในเขตพื้นที่จังหวัดมหาสารคาม					2,369,989
สรุปยอดรวม			94,837,100	206,351,100	755,000,000	575,000,000